

• ESTADÍSTICA Riesgos Extraordinarios • Serie 1971-2002 •

ESTADÍSTICA

Riesgos Extraordinarios

Serie 1971 - 2002



ESTADÍSTICA
Riesgos Extraordinarios
Serie 1971 - 2002

ÍNDICE

	Págs.
INTRODUCCIÓN	9
<hr/>	
SECCIÓN 1ª: ESTADÍSTICA DE EXPUESTOS AL RIESGO, SERIE: 1990-2002	
<hr/>	
I.- NÚMERO DE PÓLIZAS	19
1. DAÑOS EN LOS BIENES: NÚMERO DE PÓLIZAS SEGÚN CLASE DE RIESGO	
• Evolución del número de pólizas según clase de riesgo en la serie 1990-2002.....	20
• Distribución del número de pólizas según clase de riesgo en 2002	21
2. DAÑOS EN LOS BIENES: NÚMERO DE PÓLIZAS DE VEHÍCULOS AUTOMÓVILES	
• Evolución del número de pólizas de vehículos automóviles según categoría de vehículo en la serie 1990-2002	22
• Distribución del número de pólizas de vehículos automóviles según clase de vehículo en 2002.....	23
3. DAÑOS PERSONALES: NÚMERO DE PÓLIZAS DE ACCIDENTES	
• Evolución del número de pólizas de accidentes en la serie 1990-2002	24
• Distribución del número de pólizas de accidentes según clase de seguro en 2002.....	25
II.- CAPITALAS ASEGURADOS	27
1. DAÑOS EN LOS BIENES: CAPITALAS ASEGURADOS SEGÚN CLASE DE RIESGO	
• Evolución de los capitales asegurados según clase de riesgo en la serie 1990-2002	28
• Distribución de los capitales asegurados según clase de riesgo en 2002.....	30
2. DAÑOS EN LOS BIENES: CAPITALAS MEDIOS ASEGURADOS POR PÓLIZA SEGÚN CLASE DE RIESGO	
• Evolución de los capitales asegurados medios según clase de riesgo en la serie 1990-2002	30
• Capital medio asegurado por póliza según clase de riesgo en 2002	31
3. DAÑOS PERSONALES: CAPITALAS ASEGURADOS EN ACCIDENTES	
• Evolución de los capitales asegurados en accidentes en la serie 1990-2002	32
• Distribución de los capitales asegurados en accidentes según clase de seguro en 2002	33



C/ Serrano, 69. 28006 Madrid.
<http://www.consorsegueros.es>
correo e: info@consorsegueros.es

	Págs.
4. DAÑOS PERSONALES: CAPITALS MEDIOS ASEGURADOS POR PÓLIZA EN ACCIDENTES	
• Evolución de los capitales asegurados medios en accidentes en la serie 1990-2002	34
• Capital medio por póliza según clase de seguro en 2002	35
III.- ANÁLISIS DE LAS PÓLIZAS CON CAPITAL IGUAL O SUPERIOR	
A 18.030.363 EUROS	37
1. Evolución del número de pólizas según clase de riesgo en la serie 1990-2002	38
1.A. Distribución del número de pólizas según clase de riesgo en 2002	39
1.B. Distribución de los capitales asegurados según clase de riesgo en 2002	40
1.C. Distribución de los capitales totales en riesgo según clase de riesgo en 2002	41
2. Evolución del número de pólizas según clase de póliza en la serie 1990-2002	42
2.A. Distribución del número de pólizas según clase de póliza en 2002	43
2.B. Distribución de los capitales asegurados según clase de póliza en 2002	44
2.C. Distribución de los capitales totales en riesgo según clase de póliza en 2002	45
3. Evolución del número de pólizas según provincia en la serie 1990-2002	46
3.A. Distribución del número de pólizas según provincia de localización del riesgo en 2002 ...	48
3.B. Distribución de los capitales asegurados según provincia de localización del riesgo en 2002	50
3.C. Distribución de los capitales totales en riesgo según provincia de localización del riesgo en 2002	52
4. Distribución del número de pólizas y capitales totales en riesgo según tipo de capital total en 2002	54
5. PÓLIZAS CON CAPITAL FLOTANTE:	
• Distribución del número de pólizas y capitales totales según período de declaración del flotante en 2002	54
6. SEGUROS A PRIMER RIESGO:	
• Distribución del número de pólizas y capitales asegurados a primer riesgo según tramos de capital total en riesgo en 2002	56

	Págs.
7. SEGUROS A PRIMER RIESGO:	
• Distribución del número de pólizas y capitales asegurados a primer riesgo según coeficiente o porcentaje utilizado para el cálculo de la prima del Consorcio en 2002	58
IV.- ANÁLISIS DE LAS PÓLIZAS DE OBRAS CIVILES	61
1. Evolución del número de pólizas según clase de obra civil en la serie 1990-2002	61
• Distribución del número de pólizas, capitales asegurados y capitales totales en riesgo según clase de obra civil en 2002	61
2. Distribución del número de pólizas según provincia de localización del riesgo y clase de obra civil en 2002	62
3. Distribución de los capitales asegurados según provincia de localización del riesgo y clase de obra civil en 2002	63
4. Distribución de los capitales totales según provincia de localización del riesgo y clase de obra civil en 2002	64
V.- PRIMAS COBRADAS	65
1.- Primas totales por años.....	65
2.- Primas de daños en los bienes por clase de riesgo y año en la serie 1990-2002.....	66

SECCIÓN 2ª: ESTADÍSTICA DE SINIESTRALIDAD

I.- DAÑOS EN LOS BIENES68*Apartado 1. Serie 1971-2002*

1. Distribución del número de expedientes, cuantías pagadas y costes medios por año de ocurrencia según causa del siniestro:	
A. Inundación	68
B. Terremoto.....	70
C. Tempestad ciclónica atípica	72
D. Caída de cuerpos siderales y aerolitos	74
E. Terrorismo	76
F. Motín.....	78
G. Tumulto popular	80
H. Hechos o actuaciones de las Fuerzas Armadas o de las Fuerzas y Cuerpos de Seguridad en tiempos de paz	82
I. Varios	84
J. Resumen de todas las causas:	
J.1. Por años de ocurrencia	86
J. Resumen de todos los años:	
J.2. Por causas.....	88
2. Distribución del número de expedientes o tramitaciones por provincias y año de ocurrencia del siniestro. Resumen de todas las causas	90
3. Distribución de las cuantías pagadas por provincias y año de ocurrencia del siniestro. Resumen de todas las causas	92

Apartado 2. Serie 1987-2002

4. Distribución del número de expedientes o tramitaciones según la clase de riesgo de los bienes siniestrados	96
5. Distribución de las cuantías pagadas según la clase de riesgo de los bienes siniestrados	97
6. Coste medio del expediente o tramitación según la clase de riesgo de los bienes siniestrados	98
7. Distribución del número de expedientes por inundación ordenados por meses	100
8. Distribución de las cuantías pagadas por inundación ordenadas por meses	101

	Págs.
II.- DAÑOS EN LAS PERSONAS	102
1. Distribución del número de expedientes, cuantías pagadas y costes medios por año de ocurrencia según causa del siniestro en la serie 1987-2002:	
A. Inundación	102
B. Terrorismo	102
C. Tumulto popular.....	103
D.Hechos o actuaciones de las Fuerzas Armadas o de las Fuerzas y Cuerpos de Seguridad en tiempos de paz.....	103
E. Resumen de todas las causas	104
F. Resumen de todos los años por causas.....	105
2. Distribución del número de expedientes o tramitaciones por provincias y año de ocurrencia del siniestro. Resumen de todas las causas	106
3. Distribución de las cuantías pagadas por provincias y año de ocurrencia del siniestro. Resumen de todas las causas	108
4. Distribución del número de expedientes o tramitaciones según tipo de lesiones	110
5. Distribución de las cuantías pagadas según tipo de lesiones.....	110
6. Coste medio del expediente o tramitación según tipo de lesiones	110
7. Distribución anual del número de expedientes o tramitaciones según tipo de lesiones y causa del siniestro:	
A. Muerte	112
B. Incapacidad permanente	113

	Págs.
III.- DATOS GLOBALES DE LOS DAÑOS EN LOS BIENES Y EN LAS PERSONAS EN LA SERIE 1987-2002.....	114
1. Distribución del número de expedientes, cuantías pagadas y costes medios por año de ocurrencia por daños en los bienes y en las personas, incluidas todas las causas	114
2. Distribución del número de expedientes, cuantías pagadas y costes medios por daños en los bienes y en las personas, según causa del siniestro (serie 1987-2002)	114
3. Distribución porcentual de las cuantías pagadas por daños en los bienes y en las personas, según causa del siniestro (serie 1987-2002)	115
IV.- GRANDES EVENTOS	116
<hr/>	
SECCIÓN 3ª: RESUMEN DE CIFRAS Y CONSIDERACIONES COMPLEMENTARIAS	
<hr/>	
I. RESUMEN DE CIFRAS DE EXPUESTOS AL RIESGO	136
<i>Apartado 1.</i> Total pólizas	136
<i>Apartado 2.</i> Pólizas con capital total igual o superior a 18.030.363 euros.	138
II. RESUMEN DE CIFRAS DE SINIESTRALIDAD	141
<i>Apartado 1.</i> Daños en los bienes.	
A) Serie 1971-2002.....	141
B) Serie 1987-2002.....	142
<i>Apartado 2.</i> Daños en las personas.	
Serie 1987-2002	143
III.- CONSIDERACIONES COMPLEMENTARIAS	145



INTRODUCCIÓN

INTRODUCCIÓN

El actual Estatuto Legal del Consorcio de Compensación de Seguros, aprobado por el artículo cuarto de la Ley 21/1990, de 19 de diciembre, y el Real Decreto 370/1999 lo configura como una Entidad de Derecho Público, con condición de entidad pública empresarial, a la que asigna, entre otras, la función de indemnizar, en régimen de compensación, las pérdidas derivadas de acontecimientos extraordinarios acaecidos en España y que afecten a riesgos en ella situados. Nada varía, en este sentido, con las modificaciones que la Disposición Adicional Novena de la Ley 30/1995, de 8 de noviembre, de Ordenación y Supervisión de los Seguros Privados, introduce en el citado Estatuto Legal.

La Ley 44/2002, de 22 de noviembre, de Medidas de Reforma del Sistema Financiero, ha introducido importantes cambios en el Estatuto Legal de esta Entidad que, por su fecha de aprobación, no afectan a la serie histórica que en este documento se analiza pero que, por su relevancia, no pueden dejar de ser reflejados, y que, respecto a la cobertura de los riesgos extraordinarios, son los siguientes:

- Inclusión, dentro de los ramos de seguro con recargo obligatorio a favor del Consorcio, del ramo de pérdidas pecuniarias diversas. Por tanto, inclusión de la cobertura de la pérdida de beneficios consecuencia de los daños directos.
La entrada en vigor será la que determine la disposición reglamentaria que lo desarrolle.
- Concreción de las pólizas expresamente incluidas y excluidas de la aplicación del recargo obligatorio.
- Posibilidad de fraccionar los recargos del Consorcio conforme venzan las correspondientes fracciones de prima ordinaria, aplicando unos recargos por fraccionamiento que dependerán de la periodicidad. Esta modificación está pendiente de desarrollo normativo.

Por acontecimientos extraordinarios se entiende, en los términos que reglamentariamente se determinen, lo siguiente (artículo 6º del Estatuto Legal):

- a) Los siguientes fenómenos de la naturaleza: terremotos y maremotos, inundaciones extraordinarias, erupciones volcánicas, tempestad ciclónica atípica y caídas de cuerpos siderales y aerolitos.
- b) Los ocasionados violentamente como consecuencia de terrorismo, rebelión, sedición, motín y tumulto popular.

- c) Hechos o actuaciones de las Fuerzas Armadas o de las Fuerzas y Cuerpos de Seguridad en tiempos de paz.

El Consorcio de Compensación de Seguros indemnizará los daños derivados de estos acontecimientos siempre que concurren las siguientes circunstancias:

- Que los bienes o personas que sufran el daño estén cubiertos por póliza de seguro de los ramos en los que existe recargo obligatorio a favor del Consorcio (accidentes, vehículos terrestres, vehículos ferroviarios, incendio y elementos naturales y otros daños a los bienes, modalidades combinadas de los mismos o contratadas de forma complementaria).
- Que dicho recargo haya sido satisfecho.
- Que el riesgo extraordinario no esté amparado por la póliza de seguro ordinario o que, aún estando amparado, las obligaciones de la Entidad aseguradora no puedan ser cumplidas por haber sido declarada en quiebra, suspensión de pagos o que, hallándose en una situación de insolvencia, estuviera sujeta a un procedimiento de liquidación intervenida o ésta hubiera sido asumida por el Consorcio de Compensación de Seguros.

Los acontecimientos incluidos en la cobertura de los "riesgos extraordinarios" constituyen, obviamente, fenómenos caracterizados por una absoluta falta de regularidad en su acaecimiento (tanto en su frecuencia como en su intensidad) y por tanto, por una gran variabilidad en sus consecuencias, lo que les da un carácter de riesgos cíclicos (especialmente los relacionados con la naturaleza), y con alta probabilidad de presentación de cúmulos, tanto en el tiempo como en el espacio.

Tales características hacen que sólo sea posible su cobertura a nivel global mediante sistemas de compensación que se proyecten en múltiples direcciones: compensación en el tiempo, compensación geográfica y compensación entre grados de exposición de los objetos asegurados (tipos de riesgo). Bajo esta óptica debe ser analizada la estadística que ahora se presenta, y muy especialmente en lo concerniente a la parte dedicada a la siniestralidad, por cuanto la gran amplitud teórica de los ciclos o períodos de recurrencia de algunos de los riesgos cubiertos (en especial grandes inundaciones y terremotos) hacen que la serie histórica de que se dispone sea claramente insuficiente.

Todos los importes económicos están expresados en **euros**.

Como en ediciones anteriores, la estadística de los riesgos extraordinarios se presenta en tres grandes secciones: "Expuestos al riesgo", "Siniestralidad" y "Resumen de cifras y Consideraciones complementarias" (Secciones 1ª, 2ª y 3ª, respectivamente).

1º Sección de Expuestos al Riesgo

Facilitamos en esta sección información sobre los riesgos cubiertos por las Entidades aseguradoras en los ramos consorciables en la serie 1990-2002, y, puesto que la obligación del Consorcio ampara a las mismas personas y bienes y por las mismas sumas aseguradas que las pólizas de seguro ordinario, es el análisis de los riesgos cubiertos por el Consorcio en ese período.

Esta información procede de las fichas estadísticas que las Entidades aseguradoras envían al Consorcio con determinada información sobre las pólizas de carácter consorciable que han emitido o renovado durante el ejercicio, cuyo actual contenido ha sido aprobado por la Resolución de 22 de julio de 1996 (BOE nº 185, de 1 de agosto de 1996), de la Dirección General de Seguros y Fondos de Pensiones.

Existe la posibilidad de que las propias Compañías aseguradoras graben y envíen esta información a través de **Internet** en nuestra página web <http://www.conorseguros.es>

El resultado de la aplicación de esta tecnología ha sido muy satisfactorio, ya que un 67% de las Compañías ha facilitado la información por este medio, consiguiendo así el objetivo de reducir el trámite de verificación de datos, ya que ésta se realiza simultáneamente a la grabación de los mismos, detectando y comunicando los errores más habituales.

En el último capítulo de esta sección mostramos los recargos recaudados para la cobertura de los riesgos extraordinarios, debiéndose tener en cuenta que, dentro del período analizado 1971-2002, existen dos tramos diferenciados respecto a la aplicación de la Tarifa: hasta el 31 de diciembre de 1986, donde la prima de riesgos extraordinarios fue aplicada en forma de recargo sobre la prima del seguro ordinario, y desde el 1 de enero de 1987, con un sistema tarifario basado, de forma fundamental, en aplicación de tasas sobre los capitales asegurados.

Dentro de este último tramo (el basado en el sistema de tasas) han existido tres niveles de tarifa, aunque la estructura general de la misma apenas ha experimentado cambios. La primera tarifa se estableció por medio de la Resolución de 28 de noviembre de 1986, con entrada en vigor el 1 de enero de 1987, que fue parcialmente modificada por Resolución de 31 de julio de 1987, de la Dirección General de Seguros y Fondos de Pensiones. La segunda tarifa se encuentra recogida en la Resolución de 20 de mayo de 1988 y entró en vigor con fecha 1 de agosto de 1988.

La tercera tarifa (vigente en la actualidad), aprobada por la antes mencionada Resolución de 22 de julio de 1996, de la Dirección General de Seguros y Fondos de Pensiones, entró en vigor el 1 de enero de 1997 con los únicos objetivos de adecuarla a las tendencias registradas en el mercado, evitar ciertos desajustes que la práctica había puesto de manifiesto y, en ciertos casos, simplificar su aplicación. Todo esto a través de los siguientes medios:

- Supresión del recargo de inundación.
- Reclasificación de riesgos: de las oficinas, de las motocicletas y de las obras civiles vías férreas y conducciones.
- Modificación de tarifas: reducción en las viviendas e incremento en los vehículos automóviles.
- Implantación de un sistema de tolerancias de clases de riesgo.
- Aplicación de las tasas reducidas sobre el exceso de los 601.012.104 €.
- En los seguros a primer riesgo, referencia a una prima mínima en función de capital total en riesgo.
- Desaparición de las tarificaciones especiales.
- En seguros de accidentes personales, inclusión de un sistema de cálculo de prima para los primeros riesgos.

2º Sección de Estadística de Siniestralidad

Por lo que respecta a la información de siniestralidad, ésta tiene su origen en el proceso de tramitación de los expedientes, de donde se extraen los datos considerados de utilidad para su tratamiento informático.

La información recogida es la correspondiente a los expedientes de siniestros con indemnizaciones pagadas a la fecha de elaboración de la estadística (31 de agosto de 2003). Por tanto, no están incluidos los expedientes que están totalmente pendientes (de liquidación, pago o declaración), ni tampoco las cuantías pendientes de aquellos expedientes que tienen pagos parciales efectuados; todos éstos irán apareciendo en estadísticas posteriores a medida que se vayan pagando. Tampoco se incluyen los gastos asociados a la tramitación de los expedientes, tales como pagos a peritos, letrados y otros gastos, ni los anticipos que, por su carácter de provisionalidad, se ha decidido incluirlos cuando esos pagos se completen con los definitivos, y cuyas cuantías resultan poco significativas (un 1,1% más de cuantías pagadas para la serie 1998-2002).

La distribución anual de los datos facilitados responde al criterio del año de ocurrencia de los siniestros, con independencia del año en que los mismos se paguen.

Los datos básicos recogidos en esta estadística son los relativos al número de expedientes, cuantías pagadas y costes medios, y los factores estudiados son:

- Causa del siniestro.
- Distribución geográfica por provincias.
- Clase de riesgo siniestrado.
- Distribución temporal por meses.

Respecto de las causas de siniestralidad, se reflejan en toda la serie las establecidas a partir del 1 de enero de 1987 por lo que, para las causas que existían con anterioridad a dicha fecha, se ha establecido la correspondiente equivalencia en los siguientes términos:

EQUIVALENCIA DE CAUSAS DE SINIESTRALIDAD

Riesgos antiguos	Riesgos actuales (Reglamento de 1987)
Embate de mar Inundación por desbordamiento	Inundación
Terremoto	Terremoto
Pedrisco Nieve Lluvia Huracán	Tempestad ciclónica atípica
Tumulto popular	Motín Tumulto popular Hechos o actuaciones Fuerzas Orden Público y Ejército
Político social	Terrorismo

Es evidente que en esta equivalencia no se da una exacta identidad de contenido, pero se ha considerado oportuno agrupar las causas de siniestralidad según su tipología actual en aras de la homogeneidad de exposición y dado, por una parte, que las inexactitudes son de pequeña relevancia, y por otra que, dentro de cada grupo y con referencia a las causas antiguas, es probable que en algunos casos hubiera errores en la asignación a efectos estadísticos, por lo que tal proceder se ha estimado el más aceptable.

Como es lógico, no podemos facilitar la siniestralidad de la serie histórica con el desglose de las clases de riesgo introducida por la nueva tarifa, en concreto en lo relativo a viviendas y comunidades de propietarios de viviendas, oficinas y ciclomotores y motocicletas, pero en futuras publicaciones irá apareciendo esta información.

Se exponen asimismo los datos disponibles relativos a los grandes eventos de la serie, entendiéndose por tales los acontecimientos de carácter extraordinario localizados en el tiempo y en el espacio que originan daños indemnizables por el Consorcio superiores a una determinada cuantía de referencia.

En el caso de la estadística de siniestralidad de daños en las personas, el análisis se refiere exclusivamente a la serie 1987-2002, puesto que se carece de un adecuado desglose de la siniestralidad para años anteriores, ya que no se elaboraban para este apartado las fichas estadísticas actuales.

Todos los importes reflejados en esta sección de cuantías pagadas y de costes medios están expresados en euros nominales, es decir, no han sido sometidos a proceso alguno de actualización.

3º Sección de Resumen de Cifras y Consideraciones Complementarias

Finalmente, se añade una tercera sección en la que se expone un resumen de cifras, con el objeto de destacar algunas de las conclusiones numéricas más importantes, y unas breves consideraciones complementarias, que podrían ser útiles para interpretar y completar toda la información que se facilita en las secciones anteriores.

SECCIÓN 1ª
ESTADÍSTICA DE EXPUESTOS AL RIESGO
SERIE: 1990 - 2002

I. NÚMERO DE PÓLIZAS

La información que se ofrece en los cuadros siguientes relativa al número de pólizas, y más adelante en relación a los capitales asegurados, se refiere a las vigentes a 31 de diciembre de cada año, en el caso de las pólizas de duración anual, o a las emitidas o renovadas durante cada ejercicio, en el caso de las pólizas de duración inferior al año.

Además de información relativa a la serie 1990-2002 se facilita información más detallada del último ejercicio, para el cual el criterio de imputación es el siguiente:

En las pólizas en las que coexisten riesgos pertenecientes a las categorías de bienes, automóviles y/o accidentes, se considerará que existe una póliza por cada categoría. Si en la categoría de bienes existen distintas clases de riesgo (viviendas y comunidades de propietarios de viviendas, oficinas, comercios y resto de riesgo sencillos, industriales y/o obras civiles) se incluyen, a efectos del cómputo del número de pólizas, en aquella clase en la que el capital asegurado es mayor respecto al total de la póliza.

1. DAÑOS EN LOS BIENES: NÚMERO DE PÓLIZAS SEGÚN CLASE DE RIESGO

EVOLUCIÓN DEL NÚMERO DE PÓLIZAS SEGÚN CLASE DE RIESGO EN LA SERIE 1990-2002 (1)

AÑO	Viviendas y Comunidades de Propietarios de Viviendas	Oficinas	Comercios y Resto de Riesgos Sencillos	Industriales	Obras Civiles	Automóviles	TOTAL
1990	6.341.828	-	1.047.919	543.478	19	7.190.222	15.123.466
1991	7.161.573	-	1.082.498	557.958	30	7.018.532	15.820.591
1992	7.615.629	-	1.008.534	572.762	54	7.862.680	17.059.659
1993	7.786.332	-	936.919	542.540	39	8.830.869	18.096.699
1994	8.468.149	-	982.827	528.423	39	8.708.648	18.688.086
1995	8.997.203	-	1.070.629	522.639	41	9.283.081	19.873.593
1996	9.605.929	-	1.148.653	492.060	35	10.304.550	21.551.227
1997	10.431.161	172.441	1.113.753	423.928	66	11.081.082	23.222.431
1998	11.471.510	205.210	1.187.888	460.030	70	11.816.164	25.140.872
1999	11.869.495	158.802	1.189.346	480.671	85	13.000.404	26.698.803
2000	11.916.111	141.590	1.220.584	564.079	71	13.947.508	27.789.943
2001	13.417.037	178.429	1.194.720	541.242	58	14.331.934	29.663.420
2002	13.458.356	181.137	1.265.753	510.725	84	15.268.298	30.684.353

(1) La clasificación de los riesgos responde al criterio establecido en la tarifa actual (aprobada por la Resolución de 22 de julio de 1996, de la Dirección General de Seguros y Fondos de Pensiones), con entrada en vigor en 1997.

EVOLUCIÓN DEL NÚMERO DE PÓLIZAS DE DAÑOS EN LOS BIENES

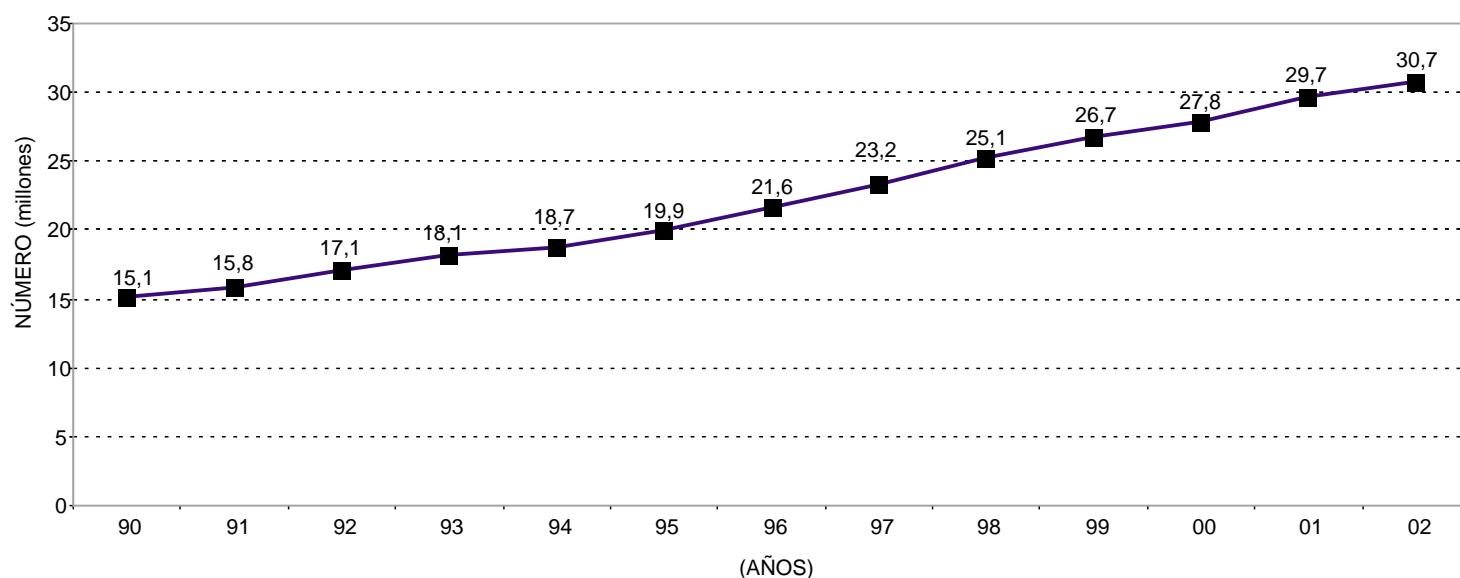

DISTRIBUCIÓN DEL NÚMERO DE PÓLIZAS SEGÚN CLASE DE RIESGO EN 2002

CLASE DE RIESGO	Anuales	Temporales	TOTAL	%
Viviendas y Comunidades de Propietarios de Viviendas	13.445.635	12.721	13.458.356	43,86
Oficinas	179.861	1.276	181.137	0,59
Comercios y Resto de Riesgos Sencillos	1.260.404	5.349	1.265.753	4,13
Industriales	478.886	31.839	510.725	1,66
Obras Civiles	81	3	84	0,00
Automóviles	15.236.198	32.100	15.268.298	49,76
TOTAL	30.601.065	83.288	30.684.353	100

DISTRIBUCIÓN PORCENTUAL DEL TOTAL DE PÓLIZAS EN 2002

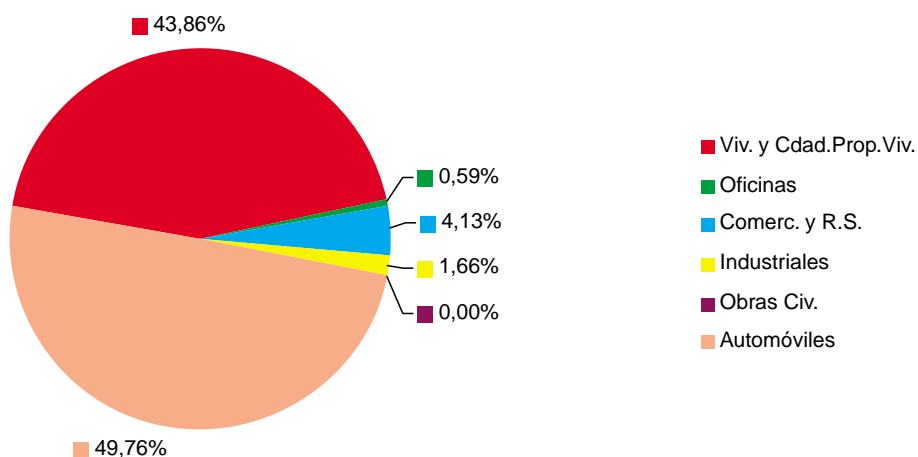

2. DAÑOS EN LOS BIENES: NÚMERO DE PÓLIZAS DE VEHÍCULOS AUTOMÓVILES

EVOLUCIÓN DEL NÚMERO DE PÓLIZAS DE VEHÍCULOS AUTOMÓVILES
SEGÚN CATEGORÍA DE VEHÍCULO EN LA SERIE 1990-2002

AÑO	1ª CATEGORÍA (1)	2ª CATEGORÍA (2)	3ª CATEGORÍA (3)	TOTAL
1990	6.504.093	287.100	399.029	7.190.222
1991	6.487.116	223.630	307.786	7.018.532
1992	7.307.218	202.833	352.629	7.862.680
1993	8.034.473	325.985	470.411	8.830.869
1994	8.116.300	259.749	332.599	8.708.648
1995	8.723.245	226.737	333.099	9.283.081
1996	9.646.638	265.215	392.697	10.304.550
1997	10.431.368	288.304	361.410	11.081.082
1998	11.206.684	300.063	309.417	11.816.164
1999	12.440.185	314.212	246.007	13.000.404
2000	13.269.408	339.628	338.472	13.947.508
2001	13.616.887	394.500	320.547	14.331.934
2002	14.579.412	425.194	263.692	15.268.298

(1) Turismos y vehículos comerciales hasta 3.500 kg.

(2) Camiones, vehículos industriales, tractores, maquinaria agrícola y forestal, autocares, omnibuses, trolebuses, remolques y semirremolques.

(3) Ciclomotores, triciclos, motocarros, bicicletas con motor y motocicletas.

EVOLUCIÓN DEL NÚMERO DE PÓLIZAS DE VEHÍCULOS

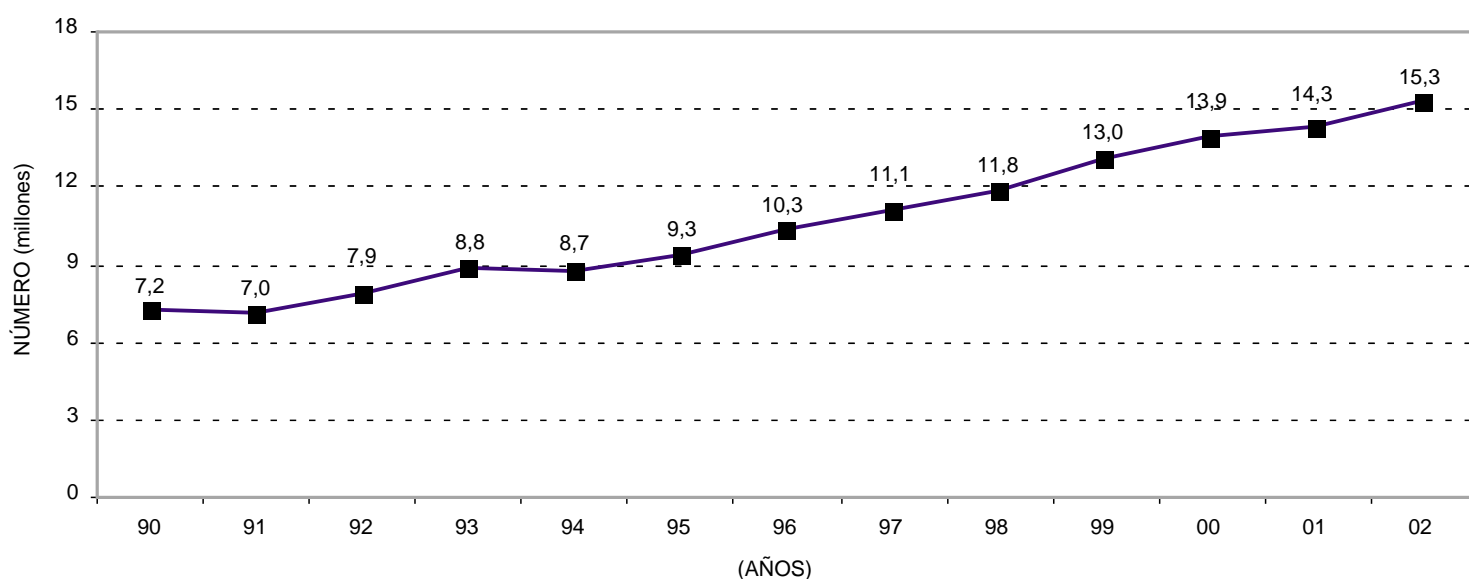

DISTRIBUCIÓN DEL NÚMERO DE PÓLIZAS DE VEHÍCULOS AUTOMÓVILES SEGÚN CLASE DE VEHÍCULO EN 2002

CLASE DE VEHÍCULO (1)	PÓLIZAS ANUALES			PÓLIZAS TEMPORALES		
	Nº de Pólizas	%	Nº de Vehículos	Nº de Pólizas	%	Nº de Vehículos
Turismos y Vehículos Comerciales hasta 3.500 kg.	14.551.343	95,50	14.597.481	28.069	87,44	28.053
Camiones	201.219	1,32	208.830	2.358	7,35	2.358
Vehículos Industriales	29.032	0,19	29.037	115	0,36	125
Tractores, Maquinaria Agrícola y Forestal	112.689	0,74	113.383	86	0,27	86
Autocares, Omnibuses y Trolebuses	11.848	0,08	12.648	536	1,67	536
Remolques y Semirremolques	66.396	0,44	68.255	915	2,85	915
Ciclomotores, Triciclos, Motocarros y Bicicletas con motor	181.519	1,19	182.239	8	0,02	8
Motocicletas	82.152	0,54	82.262	13	0,04	13
TOTAL	15.236.198	100	15.294.135	32.100	100	32.094

(1) La clasificación de los vehículos responde al criterio establecido en la tarifa en vigor (aprobada por la Resolución de 22 de julio de 1996, de la Dirección General de Seguros y Fondos de Pensiones).

3. DAÑOS PERSONALES: NÚMERO DE PÓLIZAS DE ACCIDENTES

EVOLUCIÓN DEL NÚMERO DE PÓLIZAS DE ACCIDENTES EN LA SERIE 1990-2002

AÑO	TOTAL
1990	14.032.063
1991	15.021.760
1992	17.085.054
1993	17.368.600
1994	18.242.733
1995	17.759.792
1996	21.028.045
1997	24.505.270
1998	27.866.026
1999	27.656.077
2000	28.523.056
2001	26.902.402
2002	29.900.897

EVOLUCIÓN DEL NÚMERO DE PÓLIZAS DE ACCIDENTES

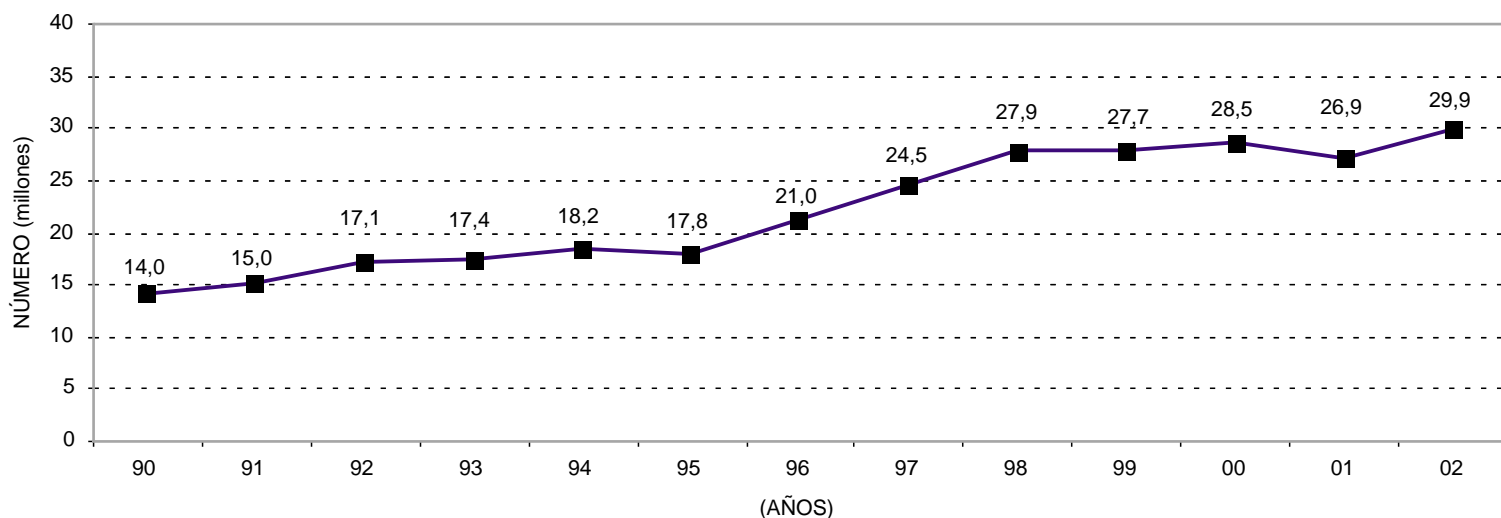

**DISTRIBUCIÓN DEL NÚMERO DE PÓLIZAS DE ACCIDENTES
SEGÚN CLASE DE SEGURO EN 2002**

CLASE DE RIESGO	Anuales	Temporales	TOTAL	%
Individuales	10.971.958	396.064	11.368.022	38,02
Colectivos Total	1.230.668	153.293	1.383.961	4,63
<i>Colectivos con límite de indemnización (1)</i>	30.209	931	31.140	
Accidentes en Viaje	479	20.250	20.729	0,07
Seguro Ocupantes Vehículo	17.077.095	22.821	17.099.916	57,19
Seguro Obligatorio de Viajeros	28.183	86	28.269	0,09
TOTAL	29.308.383	592.514	29.900.897	100

(1) Se detalla en esta línea el número de pólizas de los Seguros Colectivos que tienen un sistema de aseguramiento con límite de indemnización.

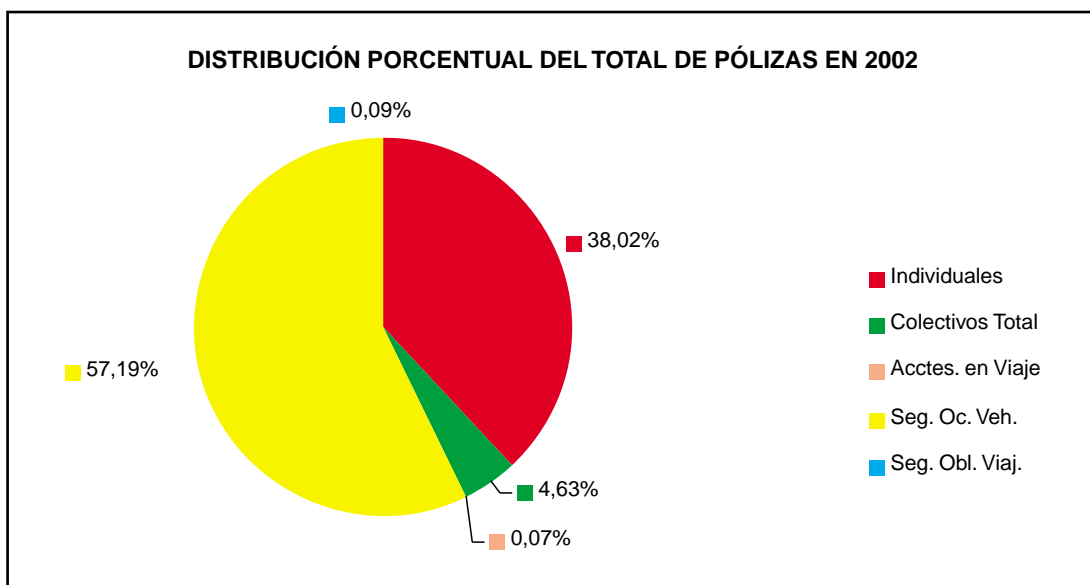

II. CAPITALES ASEGURADOS

Al igual que en el resto de la estadística de expuestos al riesgo, los datos que se facilitan se refieren a las pólizas vigentes a 31 de diciembre de cada año, en caso de las de duración anual, o las pólizas emitidas o renovadas durante cada ejercicio, para el caso de las de duración inferior al año.

Además de la información relativa a la serie 1990-2002, se facilita información más detallada del último ejercicio.

En las pólizas en las que coexisten riesgos pertenecientes a las categorías de bienes, autimóviles y/o accidentes, los capitales se asignan respectivamente a cada una de las categorías, si bien, en el caso de que en la categoría de bienes existan distintas clases de riesgo (viviendas y comunidades de propietarios de viviendas, oficinas, comercios y resto de riesgos sencillos, industriales y/o obras civiles), los capitales se incluyen en la clase en la que el capital asegurado es mayor respecto al total de la póliza.

En los seguros a primer riesgo se considera capital asegurado el establecido como límite máximo de indemnización.

1. DAÑOS EN LOS BIENES. CAPITALS ASEGURADOS SEGÚN CLASE DE RIESGO

EVOLUCIÓN DE LOS CAPITALS ASEGURADOS SEGÚN CLASE DE RIESGO EN LA SERIE 1990-2002 (1)

Euros

AÑO	Viviendas y Comunidades de Propietarios de Viviendas	Oficinas	Comercios y Resto de Riesgos Sencillos	Industriales	Obras Civiles	TOTAL
1990	452.097.820.730	-	99.527.754.739	180.659.833.159	143.515.680	732.428.924.309
1991	466.681.024.846	-	106.150.006.611	250.704.524.419	129.998.918	823.665.554.794
1992	578.475.929.465	-	120.206.111.091	252.718.762.396	383.926.532	951.784.729.484
1993	656.487.414.807	-	132.552.071.689	266.786.730.855	192.960.946	1.056.019.178.296
1994	710.875.181.806	-	148.869.508.252	303.219.772.096	150.691.765	1.163.115.153.919
1995	752.913.231.882	-	169.154.279.807	300.058.196.002	663.655.596	1.222.789.363.288
1996	842.169.034.654	-	189.215.961.679	304.386.775.330	167.315.760	1.335.939.087.423
1997	965.044.498.936	38.307.868.450	164.625.779.813	331.221.394.829	577.380.308	1.499.776.922.337
1998	1.133.631.110.791	44.979.715.841	185.442.555.263	342.161.197.457	413.736.733	1.706.628.316.084
1999	1.193.258.477.276	48.504.531.631	175.912.913.346	399.915.647.951	566.459.919	1.818.158.030.123
2000	1.268.449.034.174	31.969.035.856	182.234.508.913	421.068.635.582	826.689.231	1.904.547.903.756
2001	1.416.288.613.445	34.897.916.781	206.624.266.780	485.194.858.289	1.689.557.780	2.144.695.213.075
2002	1.570.111.000.452	39.439.584.314	226.316.202.563	488.750.527.701	1.666.335.115	2.326.283.650.145

(1) La clasificación de los riesgos responde al criterio establecido en la tarifa actual (aprobada por la Resolución de 22 de julio de 1996, de la Dirección General de Seguros y Fondos de Pensiones), con entrada en vigor en 1997.

EVOLUCIÓN DE LOS CAPITALS ASEGURADOS DE DAÑOS EN LOS BIENES

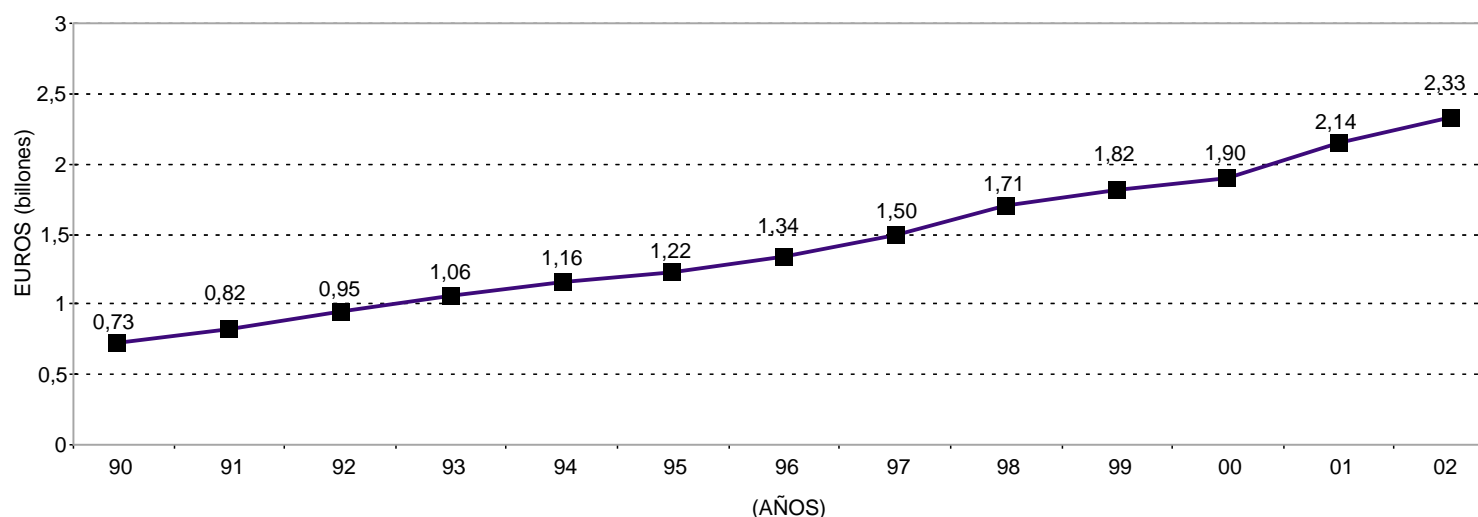

DISTRIBUCIÓN DE LOS CAPITALES ASEGURADOS SEGÚN CLASE DE RIESGO EN 2002

Euros

CLASE DE RIESGO	Anuales	Temporales	TOTAL	%
Viviendas y Comunidades de Propietarios de Viviendas	1.568.841.733.897	1.269.266.555	1.570.111.000.452	67,49
Oficinas	39.134.902.905	304.681.409	39.439.584.314	1,70
Comercios y Resto de Riesgos Sencillos	211.367.760.788	14.948.441.775	226.316.202.563	9,73
Industriales	443.106.985.651	45.643.542.050	488.750.527.701	21,01
Obras Civiles	1.473.082.089	193.253.026	1.666.335.115	0,07
TOTAL	2.263.924.465.330	62.359.184.815	2.326.283.650.145	100

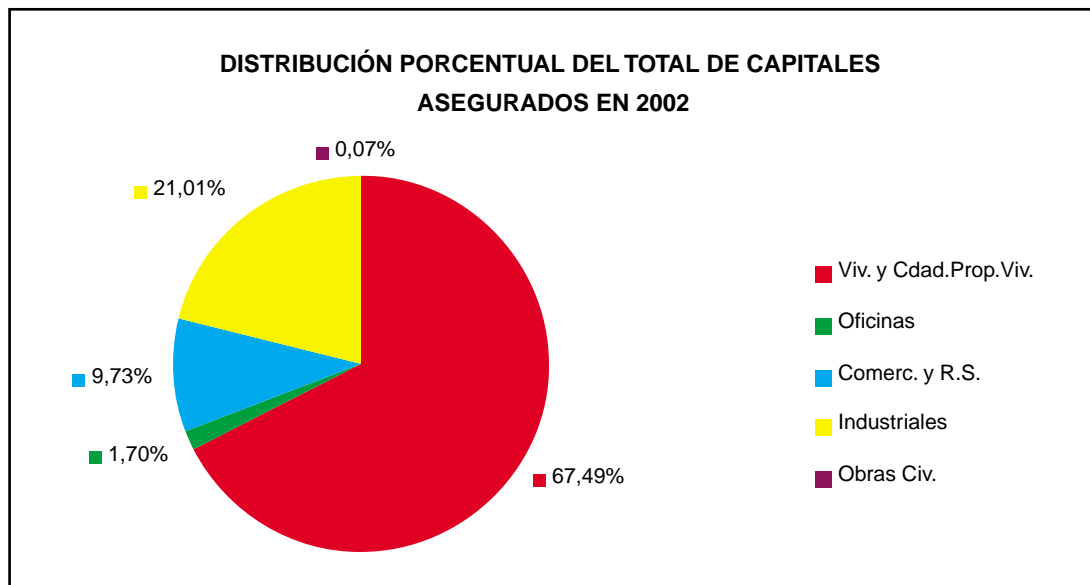

2. DAÑOS EN LOS BIENES: CAPITALS MEDIOS ASEGURADOS POR PÓLIZA SEGÚN CLASE DE RIESGO

EVOLUCIÓN DE LOS CAPITALS ASEGURADOS MEDIOS SEGÚN CLASE DE RIESGO EN LA SERIE 1990-2002 (1)

Euros

AÑO	Viviendas y Comunidades de Propietarios de Viviendas	Oficinas	Comercios y Resto de Riesgos Sencillos	Industriales	Obras Civiles	TOTAL
1990	71.288	-	94.977	332.414	7.553.457	92.324
1991	65.165	-	98.060	449.325	4.333.297	93.576
1992	75.959	-	119.189	441.228	7.109.751	103.489
1993	84.313	-	141.477	491.737	4.947.717	113.969
1994	83.947	-	151.471	573.820	3.863.891	116.551
1995	83.683	-	157.995	574.121	16.186.722	115.461
1996	87.672	-	164.729	618.597	4.780.450	118.785
1997	92.516	222.151	147.812	781.315	8.748.186	123.526
1998	98.821	219.189	156.111	743.780	5.910.525	128.080
1999	100.532	305.440	147.907	831.995	6.664.234	132.728
2000	106.448	225.786	149.301	746.471	11.643.510	137.588
2001	105.559	195.584	172.948	896.447	29.130.307	139.888
2002	116.664	217.733	178.800	956.974	19.837.323	150.900

(1) La clasificación de los riesgos responde al criterio establecido en la tarifa actual (aprobada por la Resolución de 22 de julio de 1996, de la Dirección General de Seguros y Fondos de Pensiones), con entrada en vigor en 1997.

EVOLUCIÓN DE LOS CAPITALS ASEGURADOS MEDIOS EN DAÑOS EN LOS BIENES

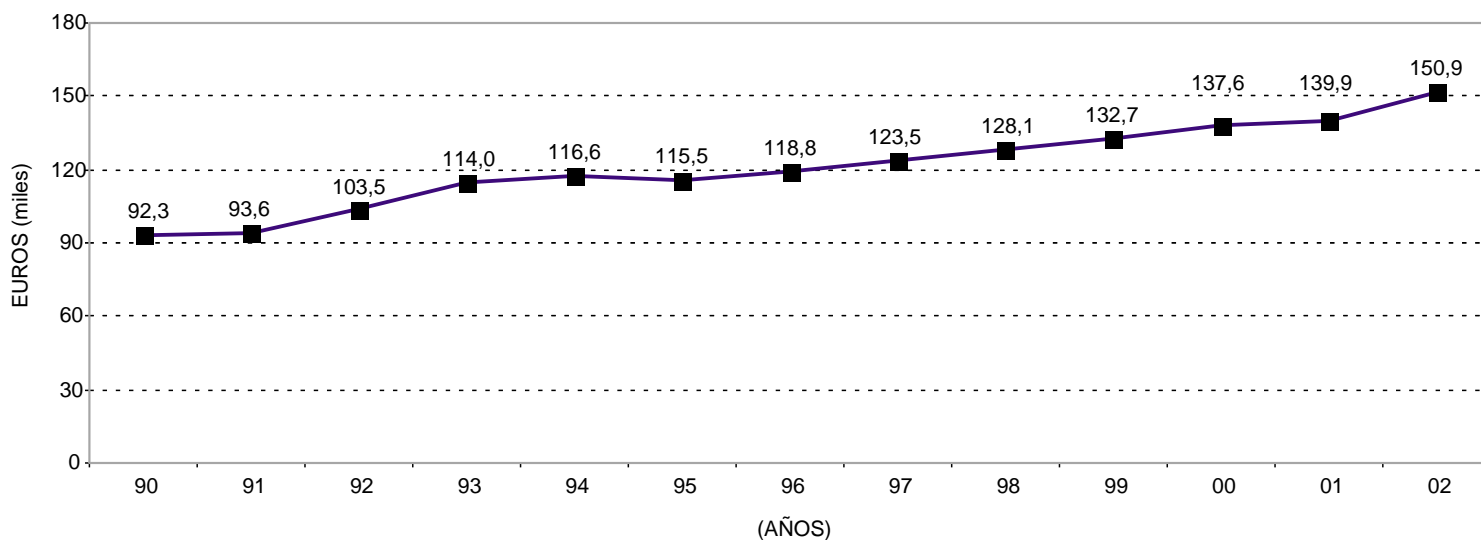

CAPITAL MEDIO ASEGURADO POR PÓLIZA SEGÚN CLASE DE RIESGO EN 2002

Euros

CLASE DE RIESGO	Anuales	Temporales	TOTAL
Viviendas y Comunidades de Propietarios de Viviendas	116.680	99.777	116.664
Oficinas	217.584	238.779	217.733
Comercios y Resto de Riesgos Sencillos	167.698	2.794.624	178.800
Industriales	925.287	1.433.573	956.974
Obras Civiles	18.186.199	64.417.675	19.837.323
TOTAL	147.344	1.218.238	150.900

CAPITAL MEDIO ASEGURADO POR PÓLIZA SEGÚN CLASE DE RIESGO EN 2002

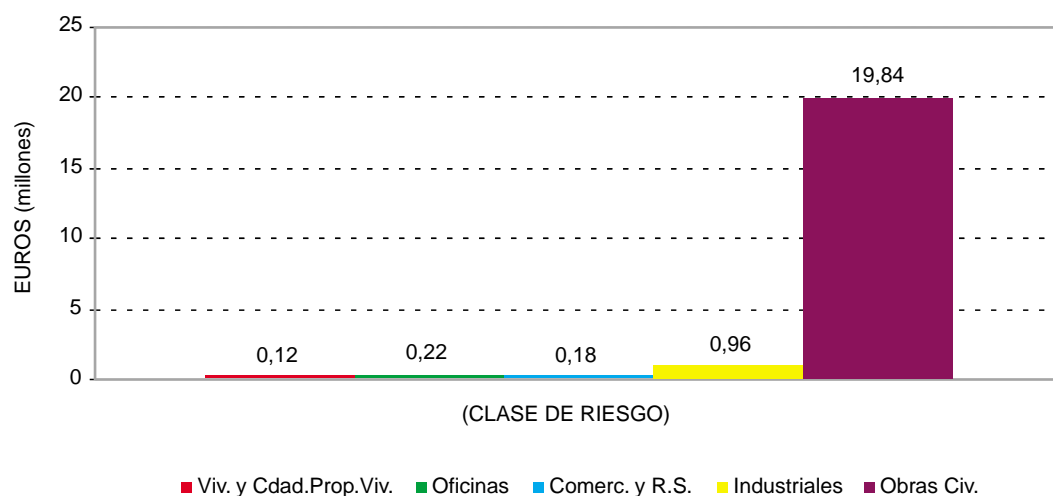

3. DAÑOS PERSONALES: CAPITALS ASEGURADOS EN ACCIDENTES

EVOLUCIÓN DE LOS CAPITALS ASEGURADOS EN ACCIDENTES EN LA SERIE 1990-2002

Euros

AÑO	TOTAL
1990	2.013.528.169.437
1991	1.449.847.811.715
1992	1.570.374.466.602
1993	1.986.891.968.074
1994	2.088.697.769.043
1995	2.014.818.476.314
1996	2.868.786.472.420
1997	3.455.746.090.416
1998	3.760.480.833.724
1999	5.261.146.592.862
2000	6.252.413.520.368
2001	4.718.968.426.326
2002	5.191.521.211.219

EVOLUCIÓN DE LOS CAPITALS ASEGURADOS EN ACCIDENTES

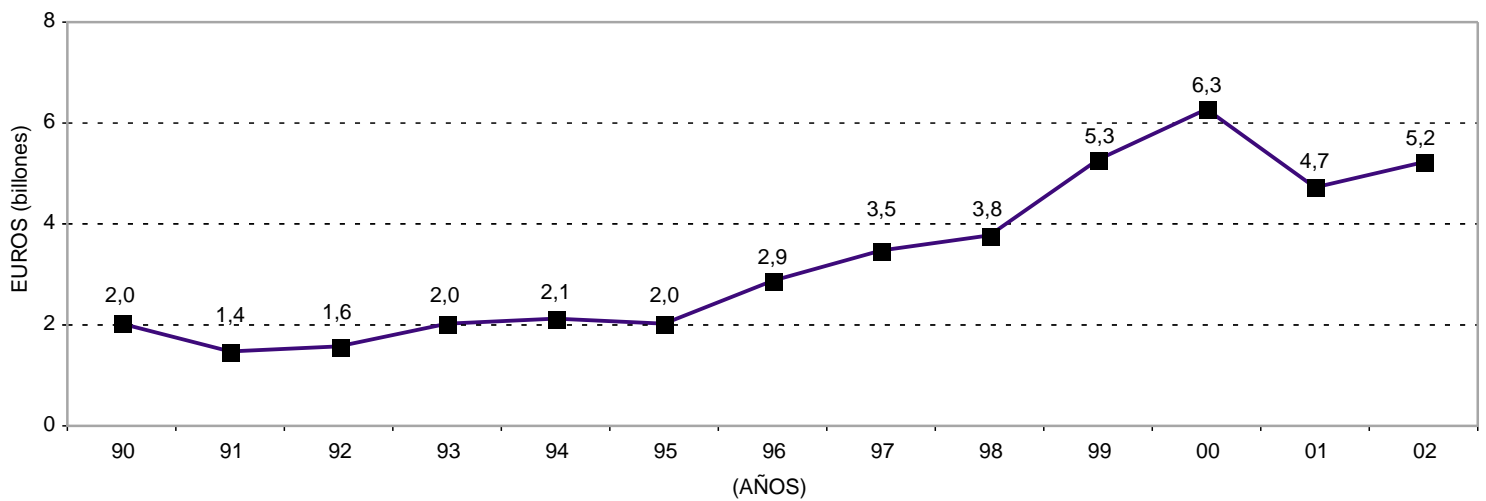

**DISTRIBUCIÓN DE LOS CAPITALES ASEGURADOS EN ACCIDENTES
SEGÚN CLASE DE SEGURO EN 2002**

Euros

CLASE DE SEGURO	Anuales	Temporales	TOTAL	%
Individuales	302.528.194.432	8.874.073.263	311.402.267.695	6,00
Colectivos Total	579.546.436.168	94.343.482.533	673.889.918.701	12,98
<i>Colectivos con límite de indemnización (1)</i>	<i>6.126.348.346</i>	<i>208.065.165</i>	<i>6.334.413.511</i>	
Accidentes en Viaje	3.511.402.453.701	17.156.146.475	3.528.558.600.176	67,97
Seguro Obligatorio de Viajeros	676.535.675.515	1.134.749.132	677.670.424.647	13,05
TOTAL	5.070.012.759.816	121.508.451.403	5.191.521.211.219	100

(1) Se detalla en esta línea el capital asegurado de los Seguros Colectivos que tienen un sistema de aseguramiento con límite de indemnización.

**DISTRIBUCIÓN DE LOS CAPITALES ASEGURADOS EN ACCIDENTES
SEGÚN CLASE DE SEGURO EN 2002**

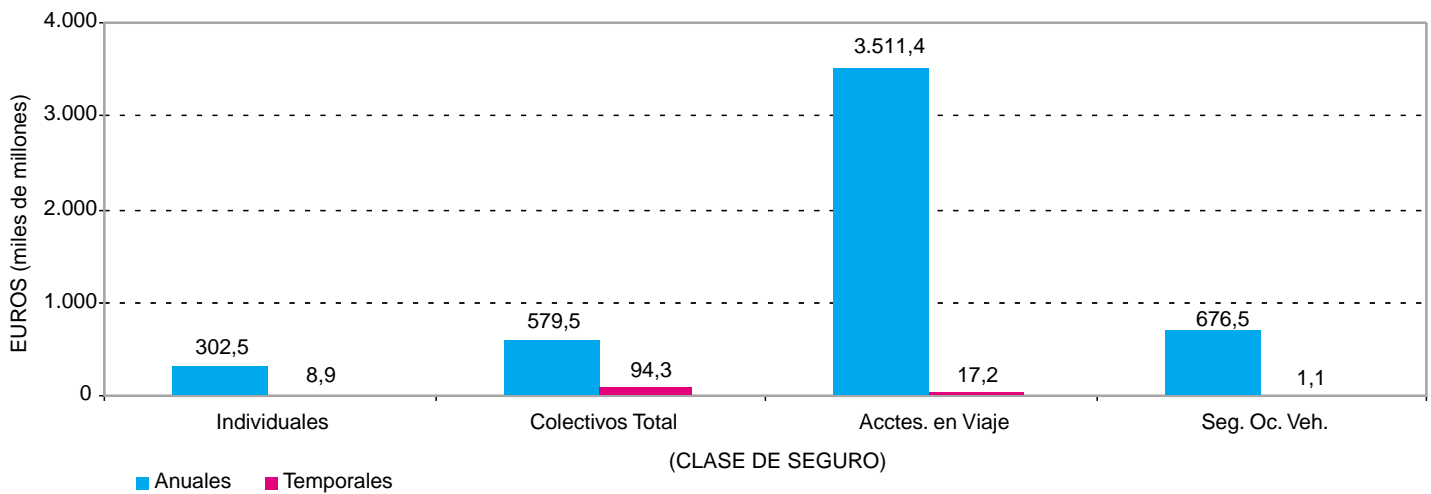

4. DAÑOS PERSONALES: CAPITALS MEDIOS ASEGURADOS POR PÓLIZA EN ACCIDENTES

EVOLUCIÓN DE LOS CAPITALS ASEGURADOS MEDIOS EN ACCIDENTES EN LA SERIE 1990-2002

Euros	
AÑO	TOTAL
1990	143.495
1991	96.517
1992	91.915
1993	114.396
1994	114.495
1995	113.448
1996	136.427
1997	141.789
1998	135.791
1999	191.540
2000	220.588
2001	175.545
2002	173.789

EVOLUCIÓN DE LOS CAPITALS ASEGURADOS MEDIOS EN ACCIDENTES

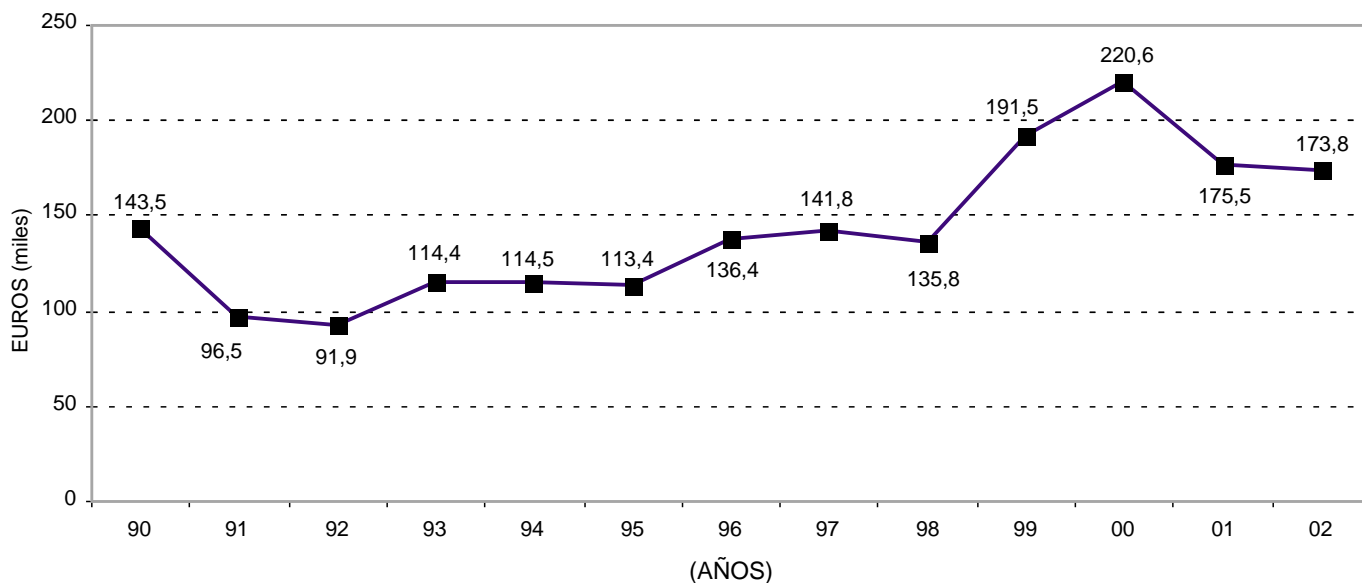

CAPITAL MEDIO POR PÓLIZA SEGÚN CLASE DE SEGURO EN 2002

Euros

CLASE DE RIESGO	Anuales	Temporales	TOTAL
Individuales	27.573	22.406	27.393
Colectivos Total	470.920	615.445	486.928
<i>Colectivos con límite de indemnización (1)</i>	<i>202.799</i>	<i>223.486</i>	<i>203.417</i>
Accidentes en Viaje	7.330.694.058	847.217	170.223.291
Seguro Ocupantes Vehículo	39.617	49.724	39.630
TOTAL	173.155	205.102	173.789

(1) Se detalla en esta línea el capital asegurado de los Seguros Colectivos que tienen un sistema de aseguramiento con límite de indemnización.

III. ANÁLISIS DE LAS PÓLIZAS CON CAPITAL IGUAL O SUPERIOR A 18.030.363 €

En este capítulo se presenta información más detallada de aquellas pólizas cuyo capital total (capital en riesgo) es igual o superior a 18.030.363 € independientemente de que, en los seguros a primer riesgo, la cuantía del capital asegurado supere o no esa cifra. También se incluyen la totalidad de las pólizas de obras civiles ya que su elevado capital medio las asemeja a las pólizas que en este capítulo se analizan, aún cuando lo normal es que los capitales en riesgo en estas pólizas, si bien muy altos, sean inferiores a 18.030.363 €.

Se incluyen también en este apartado los datos de aquellos riesgos que se cubren en coaseguro instrumentados a través de varias pólizas, independientemente de cuál fuera el capital en riesgo asumido por cada coaseguradora, y pueden registrarse como pólizas individuales cada situación de riesgo en la que el seguro a primer riesgo está establecido por cada situación, siendo el capital suma superior a 18.030.363 €, pero pudiendo ser el capital individual inferior a esa cantidad.

Se han tenido en cuenta exclusivamente las pólizas que cubren daños a los bienes, aunque en algunas pólizas colectivas de daños a las personas, principalmente de accidentes de viaje, el capital supere los 18.030.363 €, ya que el conocimiento que se persigue es el de riesgos, y no necesariamente el de capitales por póliza, superiores a esa cifra.

En las distribuciones del número de pólizas se facilita su evolución durante la serie 1990-2002, completándolo con información más detallada relativa al número de pólizas, capitales asegurados y capitales totales relativos a 2002.

1. EVOLUCIÓN DEL NÚMERO DE PÓLIZAS SEGÚN CLASE DE RIESGO EN LA SERIE 1990-2002

AÑO	Viviendas y Comunidades de Propietarios de Viviendas	Oficinas	Comercios y Resto de Riesgos Sencillos	Industriales	Obras Civiles	Automóviles	TOTAL
1990	200	-	159	764	19	1	1.143
1991	291	-	263	929	30	0	1.513
1992	309	-	329	1.125	54	1	1.818
1993	324	-	404	1.118	39	0	1.885
1994	311	-	387	1.036	39	0	1.773
1995	325	-	442	1.084	41	0	1.892
1996	344	-	551	1.213	35	0	2.143
1997	166	195	559	1.142	66	1	2.129
1998	195	202	597	1.286	70	6	2.356
1999	208	222	626	1.325	85	5	2.471
2000	243	214	732	1.488	71	4	2.752
2001	297	258	872	1.465	58	11	2.961
2002	227	261	1.131	1.736	84	10	3.449

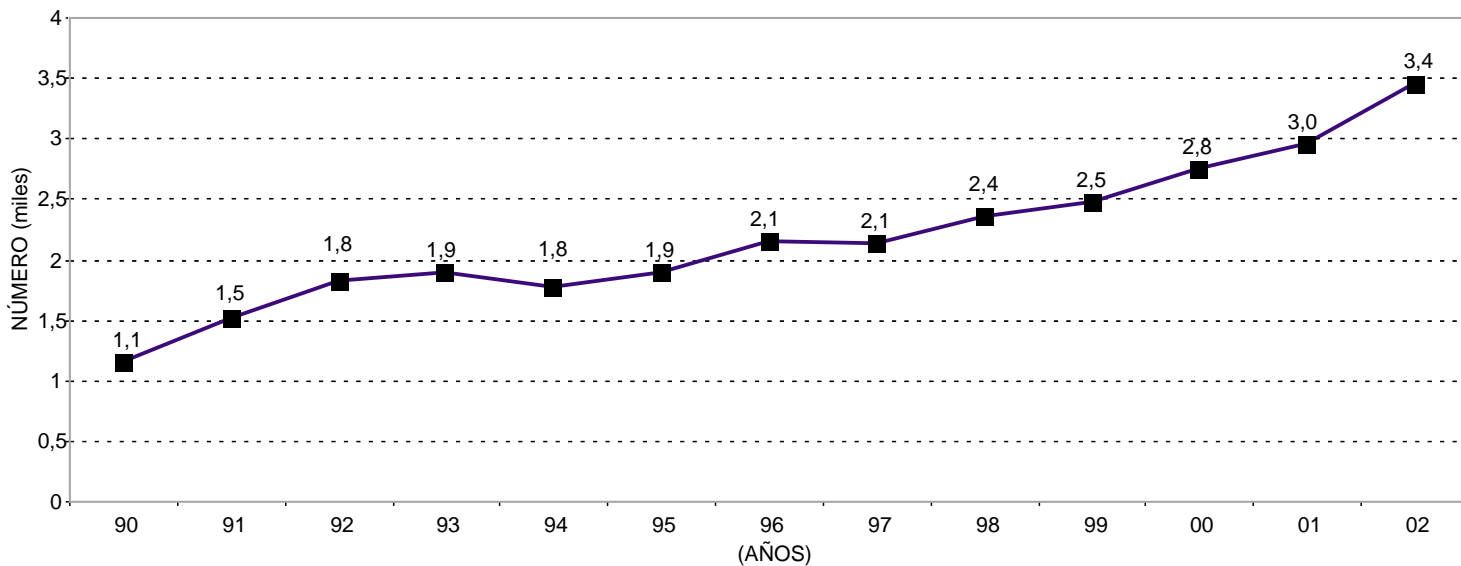
EVOLUCIÓN DEL NÚMERO DE PÓLIZAS CON $K \geq A 18.030.363 \text{ €}$ 

1.A. DISTRIBUCIÓN DEL NÚMERO DE PÓLIZAS SEGÚN CLASE DE RIESGO EN 2002

CLASE RIESGO	TOTAL PÓLIZAS				PRIMEROS RIESGOS	
	Anuales	Temporales	Total	%	Anuales	Temporales
Viviendas y Comunidades de Propietarios de Viviendas	225	2	227	6,58	30	0
Oficinas	259	2	261	7,57	65	2
Comercios y Resto de Riesgos Sencillos	1.112	19	1.131	32,79	221	2
Industriales	1.676	60	1.736	50,33	419	16
Obras Civiles	81	3	84	2,44	45	3
Automóviles	10	0	10	0,29	4	0
TOTAL	3.363	86	3.449	100	784	23

DISTRIBUCIÓN DEL NÚMERO DE PÓLIZAS SEGÚN CLASE DE RIESGO EN 2002

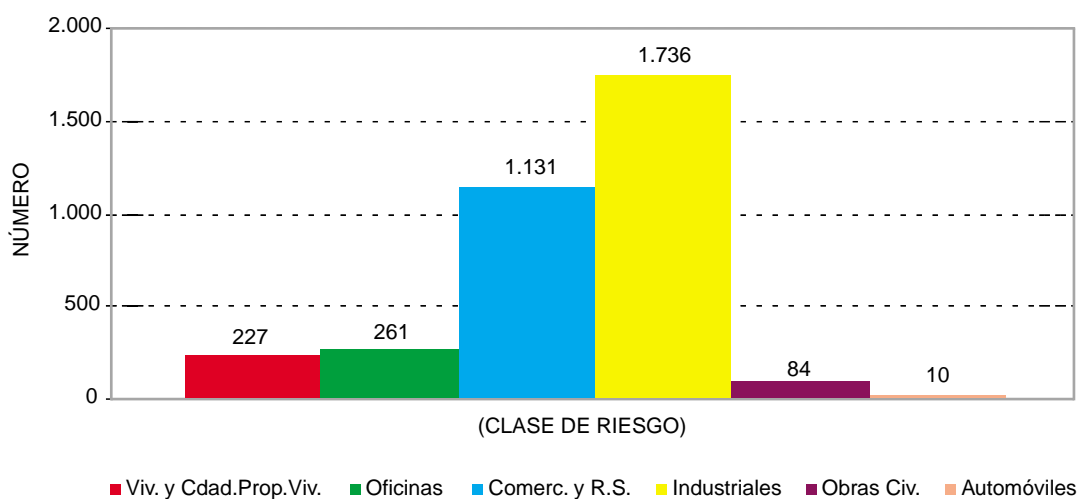

1.B. DISTRIBUCIÓN DE LOS CAPITALES ASEGURADOS SEGÚN CLASE DE RIESGO EN 2002

Euros

CLASE RIESGO	TOTAL PÓLIZAS				PRIMEROS RIESGOS	
	Anuales	Temporales	Total	%	Anuales	Temporales
Viviendas y Comunidades de Propietarios de Viviendas	5.942.278.380	63.680.646	6.005.959.026	3,49	615.475.645	0
Oficinas	11.039.483.999	152.821.451	11.192.305.450	6,51	1.295.733.868	152.821.451
Comercios y Resto de Riesgos Sencillos	46.071.429.221	1.380.902.536	47.452.331.757	27,61	8.117.317.380	12.020.243
Industriales	100.602.360.279	4.725.741.043	105.328.101.322	61,29	22.442.518.492	1.112.723.991
Obras Civiles	1.473.082.089	193.253.026	1.666.335.115	0,97	1.053.611.664	193.253.026
Automóviles	217.999.783	0	217.999.783	0,13	18.629.350	0
TOTAL	165.346.633.751	6.516.398.702	171.863.032.453	100	33.543.286.399	1.470.818.711

DISTRIBUCIÓN DE CAPITALES ASEGURADOS SEGÚN CLASE DE RIESGO EN 2002

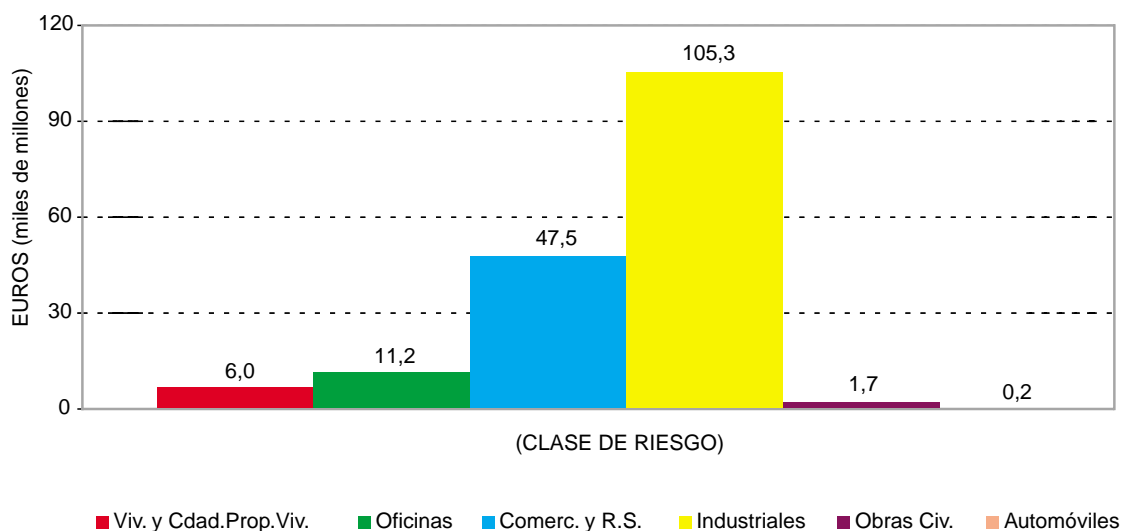

1.C. DISTRIBUCIÓN DE LOS CAPITALES TOTALES EN RIESGO SEGÚN CLASE DE RIESGO EN 2002

Euros

CLASE RIESGO	TOTAL PÓLIZAS				PRIMEROS RIESGOS	
	Anuales	Temporales	Total	%	Anuales	Temporales
Viviendas y Comunidades de Propietarios de Viviendas	14.755.300.057	63.680.646	14.818.980.703	3,35	9.428.497.322	0
Oficinas	20.753.750.356	508.498.357	21.262.248.713	4,80	11.010.000.225	508.498.357
Comercios y Resto de Riesgos Sencillos	118.668.579.318	1.441.262.182	120.109.841.500	27,12	80.714.467.477	72.379.889
Industriales	241.948.583.762	8.541.175.932	250.489.759.694	56,56	163.788.741.975	4.928.158.880
Obras Civiles	31.817.208.647	4.075.864.877	35.893.073.524	8,10	31.397.738.222	4.075.864.877
Automóviles	309.340.830	0	309.340.830	0,07	109.970.397	0
TOTAL	428.252.762.970	14.630.481.994	442.883.244.964	100	296.449.415.618	9.584.902.003

DISTRIBUCIÓN DE CAPITALES TOTALES EN RIESGO SEGÚN CLASE DE RIESGO EN 2002

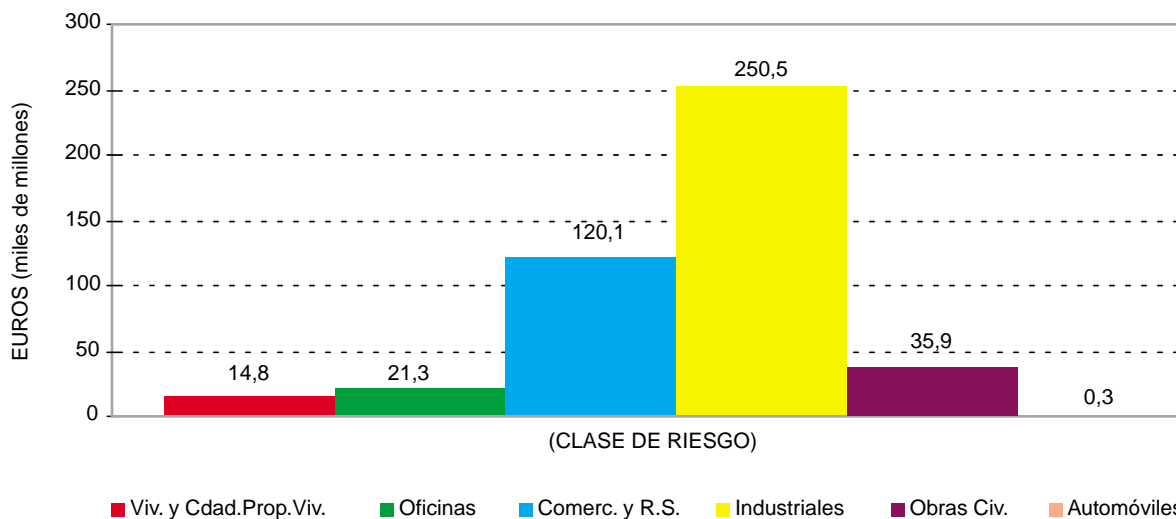

2. EVOLUCIÓN DEL NÚMERO DE PÓLIZAS SEGÚN CLASE DE PÓLIZA EN LA SERIE 1990-2002

AÑO	INCENDIOS	COMBINADO	RESTO	TOTAL
1990	657	444	42	1.143
1991	711	752	50	1.513
1992	648	1.113	57	1.818
1993	493	1.330	62	1.885
1994	514	1.200	59	1.773
1995	478	1.353	61	1.892
1996	520	1.563	60	2.143
1997	468	1.576	85	2.129
1998	464	1.805	87	2.356
1999	400	1.978	93	2.471
2000	441	2.225	86	2.752
2001	300	2.572	89	2.961
2002	303	3.054	92	3.449

2.A. DISTRIBUCIÓN DEL NÚMERO DE PÓLIZAS SEGÚN CLASE DE PÓLIZA EN 2002

CLASE DE PÓLIZA (1)	TOTAL PÓLIZAS				PRIMEROS RIESGOS	
	Anuales	Temporales	Total	%	Anuales	Temporales
Incendio	295	8	303	8,78	99	2
Robo	30	0	30	0,87	7	0
Rotura de cristales	4	0	4	0,12	2	0
Daños a maquinaria	24	1	25	0,72	8	0
Equipos electr.y ordenadores	24	0	24	0,70	5	0
Vehículos terrestres	1	0	1	0,03	1	0
Vehículos ferroviarios	8	0	8	0,23	1	0
Combinado	2.977	77	3.054	88,55	661	21
TOTAL	3.363	86	3.449	100	784	23

(1) La clase de póliza hace referencia a la que corresponde al seguro ordinario.

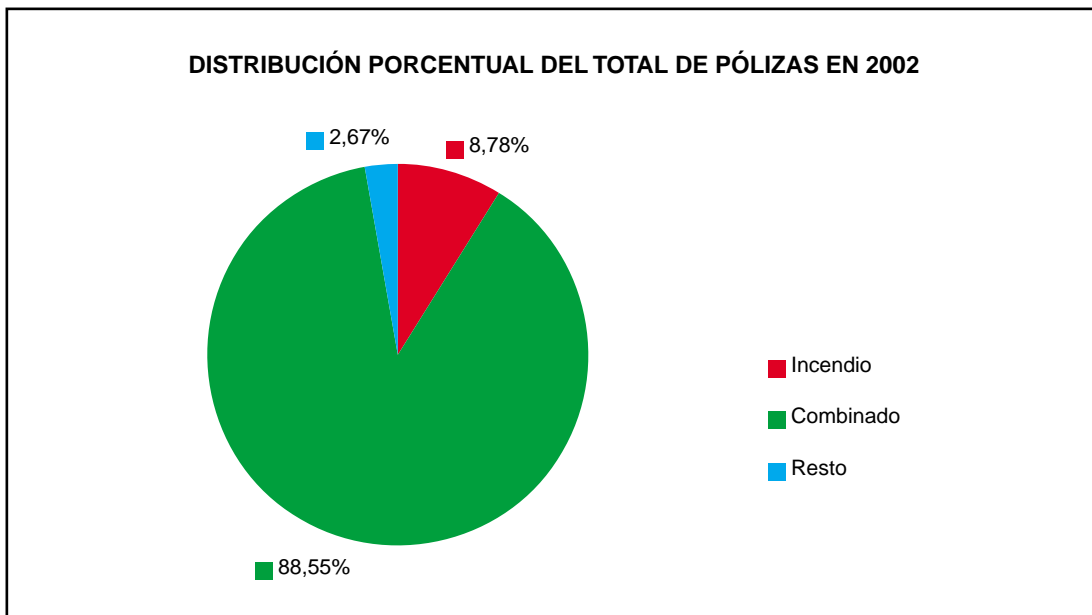

2.B. DISTRIBUCIÓN DE LOS CAPITALES ASEGURADOS SEGÚN CLASE DE PÓLIZA EN 2002

Euros

CLASE DE PÓLIZA (1)	TOTAL PÓLIZAS				PRIMEROS RIESGOS	
	Anuales	Temporales	Total	%	Anuales	Temporales
Incendio	20.946.619.591	1.732.598.038	22.679.217.629	13,20	7.814.600.493	21.015.182
Robo	1.317.936.092	0	1.317.936.092	0,77	88.509.509	0
Rotura de cristales	158.461.368	0	158.461.368	0,09	88.706.893	0
Daños a maquinaria	4.766.477.865	52.665.094	4.819.142.959	2,80	305.451.726	0
Equipos electr.y ordenadores	852.131.184	0	852.131.184	0,50	26.747.323	0
Vehículos terrestres	3.005.060	0	3.005.060	0,00	3.005.060	0
Vehículos ferroviarios	605.087.471	0	605.087.471	0,35	44.279.090	0
Combinado	136.696.915.120	4.731.135.570	141.428.050.690	82,29	25.171.986.305	1.449.803.529
TOTAL	165.346.633.751	6.516.398.702	171.863.032.453	100	33.543.286.399	1.470.818.711

(1) La clase de póliza hace referencia a la que corresponde al seguro ordinario.

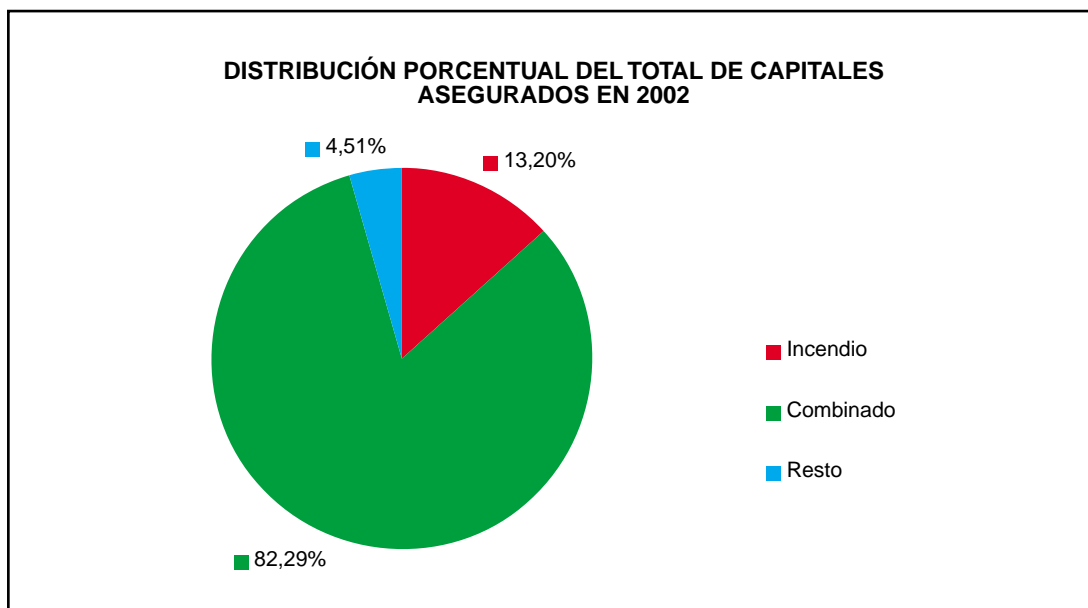

2.C. DISTRIBUCIÓN DE LOS CAPITALES TOTALES EN RIESGO SEGÚN CLASE DE PÓLIZA EN 2002

Euros

CLASE DE PÓLIZA (1)	TOTAL PÓLIZAS				PRIMEROS RIESGOS	
	Anuales	Temporales	Total	%	Anuales	Temporales
Incendio	90.939.906.070	1.954.122.307	92.894.028.377	20,97	77.807.886.972	242.539.451
Robo	2.594.821.648	0	2.594.821.648	0,59	1.365.395.065	0
Rotura de cristales	206.312.244	0	206.312.244	0,05	136.557.769	0
Daños a maquinaria	5.761.586.854	52.665.094	5.814.251.948	1,31	1.300.560.715	0
Equipos electr.y ordenadores	1.115.734.668	0	1.115.734.668	0,25	290.350.807	0
Vehículos terrestres	17.870.397	0	17.870.397	0,00	17.870.397	0
Vehículos ferroviarios	605.087.471	0	605.087.471	0,14	44.279.090	0
Combinado	327.011.443.618	12.623.694.593	339.635.138.211	76,69	215.486.514.803	9.342.362.552
TOTAL	428.252.762.970	14.630.481.994	442.883.244.964	100	296.449.415.618	9.584.902.003

(1) La clase de póliza hace referencia a la que corresponde al seguro ordinario.

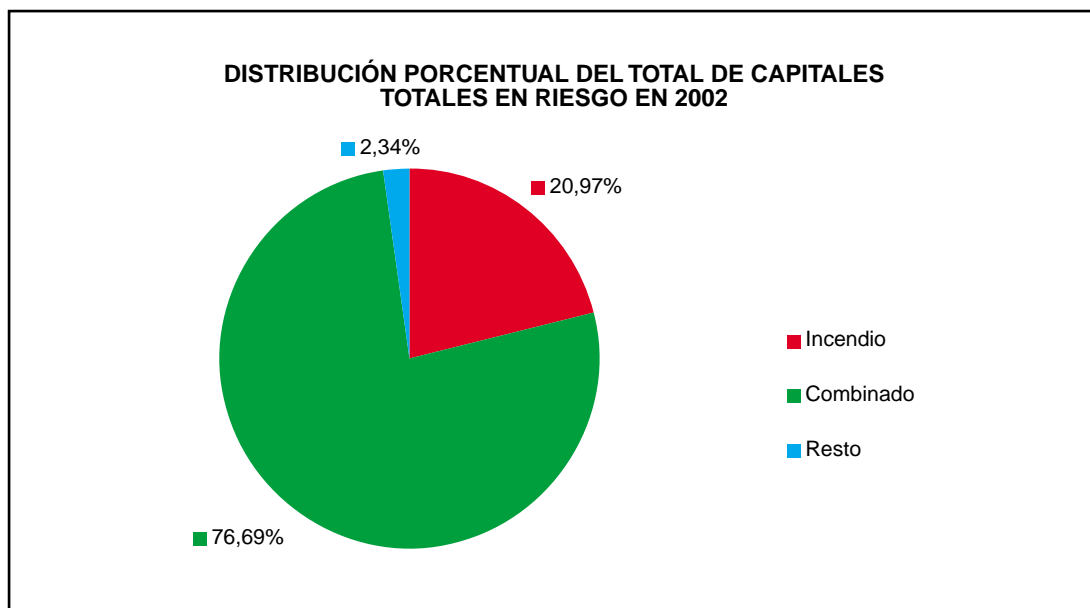

3. EVOLUCIÓN DEL NÚMERO DE PÓLIZAS SEGÚN PROVINCIA EN LA SERIE 1990-2002

PROVINCIA	1990	1991	1992	1993	1994	1995	1996	1997	1998	1999	2000	2001	2002
ÁLAVA	29	27	32	37	33	28	31	28	41	40	48	45	56
ALBACETE	6	6	9	8	7	10	9	10	14	9	8	7	13
ALICANTE	14	20	25	23	20	24	25	28	33	34	41	45	62
ALMERÍA	7	9	13	9	3	8	9	8	11	13	13	12	21
ASTURIAS	12	19	23	24	28	28	29	32	44	38	37	42	47
ÁVILA	1	2	2	4	5	3	3	11	3	3	4	6	6
BADAJOS	7	8	11	6	6	7	10	7	12	11	18	17	18
BALEARES	13	26	26	23	28	31	43	46	42	46	49	72	89
BARCELONA	232	318	391	385	368	394	442	459	502	509	545	535	608
BURGOS	29	24	28	34	24	26	29	27	26	25	22	31	39
CÁCERES	1	3	7	5	5	4	4	5	8	4	4	4	7
CÁDIZ	22	23	27	32	27	26	28	23	31	33	37	38	40
CANTABRIA	9	16	19	17	20	26	27	20	23	31	28	29	26
CASTELLÓN	20	23	34	31	36	39	41	45	48	52	66	85	97
CIUDAD REAL	4	4	8	5	3	4	6	7	8	10	9	10	14
CÓRDOBA	9	14	11	14	18	15	21	15	23	23	29	28	33
CUENCA	7	7	5	9	5	5	5	5	7	8	8	8	8
GERONA	9	15	33	30	29	26	31	37	46	43	46	43	55
GRANADA	4	5	10	15	14	17	19	14	15	19	18	20	21
GUADALAJARA	4	6	7	5	5	7	4	2	4	4	10	13	13
GUIPÚZCOA	39	50	51	53	46	60	67	65	78	79	86	91	96
HUELVA	8	9	14	10	11	12	12	12	17	12	14	17	22
HUESCA	4	5	7	6	10	7	8	5	5	5	9	8	12
JAÉN	7	3	9	10	9	7	9	14	15	14	17	21	18
LA CORUÑA	16	18	33	32	37	40	42	44	58	53	55	57	63
LA RIOJA	15	11	16	25	24	26	25	17	21	22	34	31	35
LAS PALMAS	20	38	40	41	38	50	50	48	58	55	68	85	98
LEÓN	14	12	15	14	13	9	10	9	18	19	18	20	22
LÉRIDA	11	15	19	18	20	15	17	18	23	18	16	20	24
LUGO	-	1	3	2	3	4	4	5	8	7	3	5	7
MADRID	238	348	388	425	404	439	524	470	484	553	604	686	760
MÁLAGA	25	27	32	36	36	42	49	42	45	52	69	77	97
MURCIA	13	15	20	24	21	21	29	28	31	30	34	35	51
NAVARRA	27	33	35	35	36	36	49	50	64	66	75	75	90
ORENSE	3	5	5	6	2	3	2	2	3	5	6	4	8
PALENCIA	2	4	4	5	6	6	8	6	9	8	10	10	8
PONTEVEDRA	13	15	18	19	20	22	27	29	25	30	41	41	43
SALAMANCA	9	8	8	10	11	9	8	7	6	8	7	9	15
SEGOVIA	2	4	3	2	2	2	3	3	2	6	6	6	9
SEVILLA	36	47	56	68	47	48	52	55	69	70	74	84	81
SORIA	2	1	1	3	-	1	2	-	4	2	2	2	2
TARRAGONA	21	26	31	31	34	27	35	47	53	60	54	65	78
TENERIFE	15	30	36	33	32	32	31	40	48	48	58	64	80
TERUEL	1	3	-	2	3	1	2	5	4	3	6	6	9
TOLEDO	4	8	9	13	17	17	16	15	14	14	13	21	31
VALENCIA	47	56	74	78	57	71	82	76	91	96	127	127	157
VALLADOLID	13	15	20	24	22	23	27	24	22	25	28	31	41
VIZCAYA	59	83	92	96	80	91	73	65	73	77	101	84	115
ZAMORA	-	-	-	1	2	1	2	2	2	2	3	2	3
ZARAGOZA	40	44	54	47	46	42	61	59	61	70	68	67	88
CEUTA	-	-	-	-	-	-	-	-	-	1	-	1	1
MELILLA	-	-	-	-	-	-	-	-	-	-	-	-	-
DESCONOCIDA	-	4	4	-	-	-	1	-	4	6	6	19	12
TOTAL	1.143	1.513	1.818	1.885	1.773	1.892	2.143	2.091	2.356	2.471	2.752	2.961	3.449

DISTRIBUCIÓN GEOGRÁFICA DEL NÚMERO DE PÓLIZAS CON CAPITAL IGUAL O SUPERIOR A 18.030.363 € EN 2002

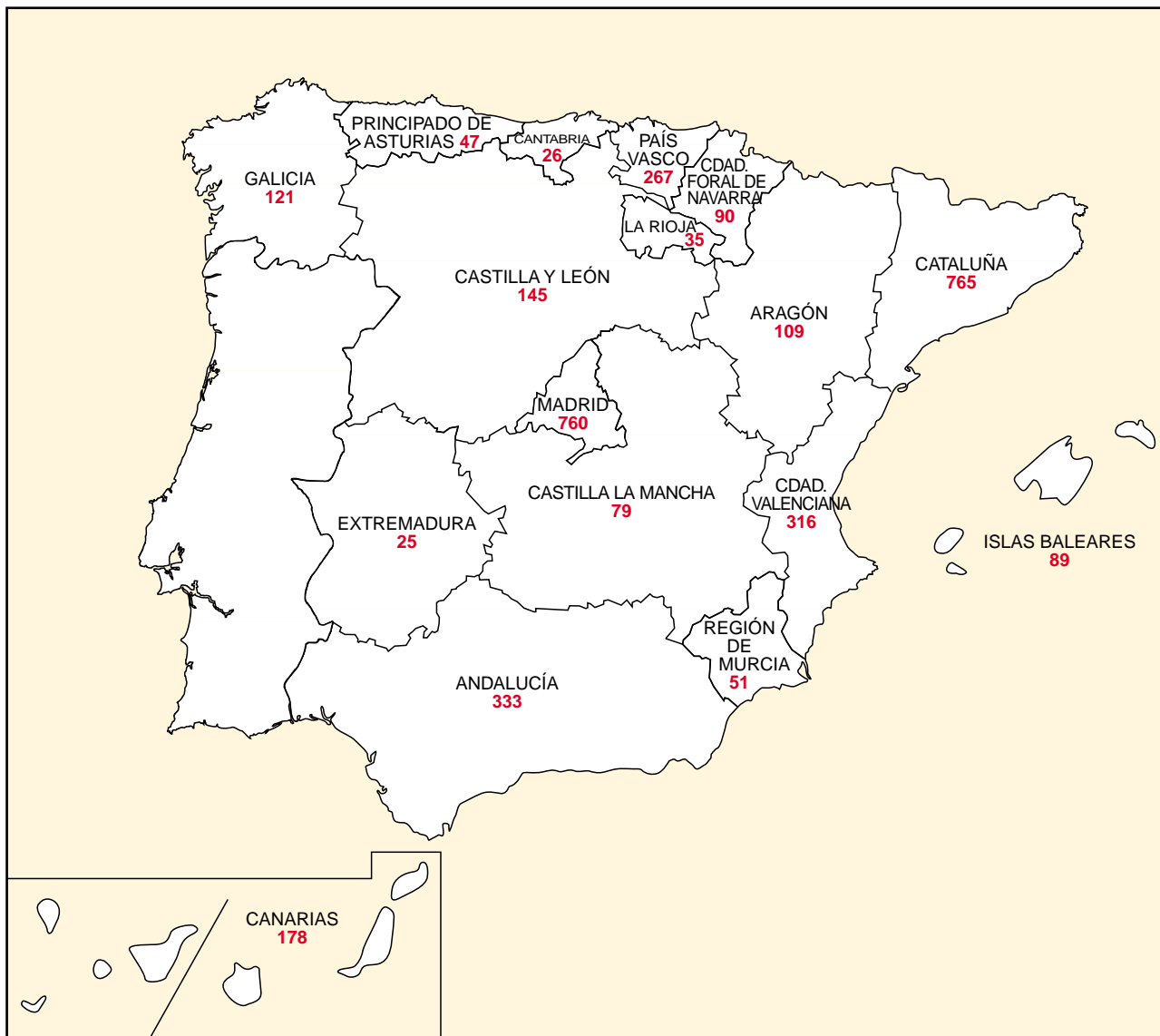

ESTADÍSTICA DE EXPUESTOS AL RIESGO
3.A. DISTRIBUCIÓN DEL NÚMERO DE PÓLIZAS SEGÚN PROVINCIA DE LOCALIZACIÓN DEL RIESGO EN 2002

PROVINCIA	TOTAL PÓLIZAS			PRIMEROS RIESGOS	
	Anuales	Temporales	Total	Anuales	Temporales
ÁLAVA	56	-	56	14	-
ALBACETE	13	-	13	4	-
ALICANTE	60	2	62	5	-
ALMERÍA	20	1	21	-	-
ASTURIAS	45	2	47	20	-
ÁVILA	6	-	6	1	-
BADAJOS	17	1	18	6	1
BALEARES	86	3	89	8	-
BARCELONA	593	15	608	123	7
BURGOS	39	-	39	13	-
CÁCERES	7	-	7	1	-
CÁDIZ	39	1	40	7	1
CANTABRIA	26	-	26	10	-
CASTELLÓN	97	-	97	10	-
CIUDAD REAL	12	2	14	4	-
CÓRDOBA	32	1	33	8	-
CUENCA	7	1	8	3	-
GERONA	55	-	55	6	-
GRANADA	20	1	21	8	-
GUADALAJARA	12	1	13	2	-
GUIPÚZCOA	94	2	96	26	1
HUELVA	21	1	22	7	1
HUESCA	12	-	12	2	-
JAÉN	18	-	18	10	-
LA CORUÑA	58	5	63	24	1
LA RIOJA	34	1	35	4	1
LAS PALMAS	98	-	98	13	-
LEÓN	20	2	22	5	1
LÉRIDA	23	1	24	5	-
LUGO	7	-	7	3	-
MADRID	736	24	760	189	6
MÁLAGA	92	5	97	15	-
MURCIA	50	1	51	16	-
NAVARRA	90	-	90	21	-
ORENSE	8	-	8	3	-
PALENCIA	7	1	8	2	-
PONTEVEDRA	42	1	43	9	-
SALAMANCA	14	1	15	4	-
SEGOVIA	9	-	9	3	-
SEVILLA	80	1	81	31	1
SORIA	2	-	2	1	-
TARRAGONA	76	2	78	16	1
TENERIFE	80	-	80	7	-
TERUEL	9	-	9	-	-
TOLEDO	30	1	31	7	-
VALENCIA	154	3	157	31	1
VALLADOLID	40	1	41	11	-
VIZCAYA	115	-	115	50	-
ZAMORA	3	-	3	1	-
ZARAGOZA	87	1	88	10	-
CEUTA	1	-	1	1	-
MELILLA	-	-	-	-	-
DESCONOCIDA	11	1	12	4	-
TOTAL	3.363	86	3.449	784	23

DISTRIBUCIÓN GEOGRÁFICA DEL NÚMERO DE PÓLIZAS CON CAPITAL IGUAL O SUPERIOR A 18.030.363 € EN 2002



**3.B. DISTRIBUCIÓN DE LOS CAPITALES ASEGURADOS SEGÚN PROVINCIA
DE LOCALIZACIÓN DEL RIESGO EN 2002**

Euros

PROVINCIA	TOTAL PÓLIZAS			PRIMEROS RIESGOS	
	Anuales	Temporales	Total	Anuales	Temporales
ÁLAVA	3.868.666.571	-	3.868.666.571	259.154.323	-
ALBACETE	325.609.214	-	325.609.214	58.565.605	-
ALICANTE	2.320.096.830	48.854.849	2.368.951.679	189.318.814	-
ALMERÍA	1.101.806.701	30.101.691	1.131.908.392	-	-
ASTURIAS	2.653.559.230	52.020.033	2.705.579.263	1.170.393.653	-
ÁVILA	168.854.075	-	168.854.075	1.803.030	-
BADAJOS	529.735.737	27.000.000	556.735.737	188.073.706	27.000.000
BALEARES	3.407.514.927	274.304.722	3.681.819.649	363.251.345	-
BARCELONA	35.893.119.588	1.410.301.039	37.303.420.627	5.653.889.552	451.608.052
BURGOS	1.761.452.556	-	1.761.452.556	761.269.587	-
CÁCERES	234.461.814	-	234.461.814	24.040.484	-
CÁDIZ	1.958.857.741	193.461.401	2.152.319.142	278.364.382	193.461.401
CANTABRIA	1.160.558.567	-	1.160.558.567	504.713.711	-
CASTELLÓN	4.084.407.593	-	4.084.407.593	345.336.616	-
CIUDAD REAL	564.466.166	70.840.484	635.306.650	266.833.400	-
CÓRDOBA	1.342.511.734	26.070.000	1.368.581.734	295.559.530	-
CUENCA	193.772.958	19.871.000	213.643.958	90.142.544	-
GERONA	2.293.363.816	-	2.293.363.816	360.158.035	-
GRANADA	652.484.429	55.835.347	708.319.776	241.556.260	-
GUADALAJARA	495.858.030	30.337.000	526.195.030	31.202.020	-
GUIPÚZCOA	4.725.285.820	39.463.643	4.764.749.463	853.904.235	-
HUELVA	1.541.925.006	9.015.182	1.550.940.188	560.064.249	-
HUESCA	325.172.835	-	325.172.835	112.006.020	18.030.363
JAÉN	671.873.317	-	671.873.317	300.813.306	9.015.182
LA CORUÑA	3.566.224.739	168.791.441	3.735.016.180	1.731.374.196	-
LA RIOJA	1.551.673.269	6.010.122	1.557.683.391	159.161.937	-
LAS PALMAS	3.279.453.773	-	3.279.453.773	520.961.823	66.111.331
LEÓN	531.220.921	217.579.121	748.800.042	110.318.416	6.010.122
LÉRIDA	725.511.202	30.447.099	755.958.301	86.414.170	-
LUGO	440.896.681	-	440.896.681	334.801.379	6.010.121
MADRID	42.170.291.979	2.742.180.006	44.912.471.985	9.209.051.575	-
MÁLAGA	2.723.468.799	143.887.245	2.867.356.044	312.003.916	-
MURCIA	2.116.508.706	22.420.756	2.138.929.462	261.962.002	612.915.737
NAVARRA	4.100.361.807	-	4.100.361.807	801.223.048	-
ORENSE	158.229.177	-	158.229.177	57.216.039	-
PALENCIA	221.932.123	24.002.242	245.934.365	63.105.907	-
PONTEVEDRA	1.231.270.097	64.591.000	1.295.861.097	236.208.519	-
SALAMANCA	478.084.401	77.801.018	555.885.419	241.462.956	-
SEGOVIA	217.241.763	-	217.241.763	21.035.423	-
SEVILLA	2.499.147.021	16.227.327	2.515.374.348	919.463.929	16.227.327
SORIA	33.087.360	-	33.087.360	12.000.000	-
TARRAGONA	5.209.117.280	78.994.535	5.288.111.815	1.416.917.201	52.429.075
TENERIFE	2.809.572.721	-	2.809.572.721	185.762.047	-
TERUEL	623.309.543	-	623.309.543	-	-
TOLEDO	1.198.052.758	100.000.000	1.298.052.758	559.401.892	-
VALENCIA	5.401.784.689	99.925.791	5.501.710.480	1.053.237.422	12.000.000
VALLADOLID	3.177.773.751	25.058.358	3.202.832.109	608.289.685	-
VIZCAYA	3.815.716.303	-	3.815.716.303	1.417.900.157	-
ZAMORA	30.183.664	-	30.183.664	8.714.675	-
ZARAGOZA	3.613.538.013	51.000.000	3.664.538.013	272.448.254	-
CEUTA	18.030.364	-	18.030.364	18.030.364	-
MELILLA	-	-	-	-	-
DESCONOCIDA	1.129.535.592	360.006.250	1.489.541.842	14.405.060	-
TOTAL	165.346.633.751	6.516.398.702	171.863.032.453	33.543.286.399	1.470.818.711

DISTRIBUCIÓN GEOGRÁFICA DE LOS CAPITALES ASEGURADOS EN PÓLIZAS CON CAPITAL IGUAL O SUPERIOR A 18.030.363 € EN 2002



**3.C. DISTRIBUCIÓN DE LOS CAPITALES TOTALES EN RIESGO SEGÚN
PROVINCIA DE LOCALIZACIÓN DEL RIESGO EN 2002**

Euros

PROVINCIA	TOTAL PÓLIZAS			PRIMEROS RIESGOS	
	Anuales	Temporales	Total	Anuales	Temporales
ÁLAVA	5.384.364.239	-	5.384.364.239	1.774.851.991	-
ALBACETE	684.935.541	-	684.935.541	417.891.932	-
ALICANTE	3.108.077.144	48.854.849	3.156.931.993	977.299.128	-
ALMERÍA	1.101.806.701	30.101.691	1.131.908.392	-	-
ASTURIAS	12.203.958.460	52.020.033	12.255.978.493	10.720.792.883	-
ÁVILA	212.006.876	-	212.006.876	44.955.831	-
BADAJOS	735.269.381	54.091.089	789.360.470	393.607.350	54.091.089
BALEARES	5.443.395.898	274.304.722	5.717.700.620	2.399.132.316	-
BARCELONA	72.778.723.217	5.560.689.867	78.339.413.084	42.539.493.181	4.601.996.880
BURGOS	3.004.429.252	-	3.004.429.252	2.004.246.283	-
CÁCERES	327.307.199	-	327.307.199	116.885.869	-
CÁDIZ	3.446.830.559	330.837.955	3.777.668.514	1.766.337.200	330.837.955
CANTABRIA	4.561.205.719	-	4.561.205.719	3.905.360.863	-
CASTELLÓN	6.398.816.709	-	6.398.816.709	2.659.745.732	-
CIUDAD REAL	983.891.062	70.840.484	1.054.731.546	686.258.296	-
CÓRDOBA	1.533.018.261	26.070.000	1.559.088.261	486.066.057	-
CUENCA	350.356.649	19.871.000	370.227.649	246.726.235	-
GERONA	2.744.775.515	-	2.744.775.515	811.569.734	-
GRANADA	1.524.600.530	55.835.347	1.580.435.877	1.113.672.361	-
GUADALAJARA	537.774.423	30.337.000	568.111.423	73.118.413	-
GUIPÚZCOA	9.224.659.091	154.537.638	9.379.196.729	5.353.277.506	-
HUELVA	3.201.617.726	129.838.451	3.331.456.177	2.219.756.969	-
HUESCA	512.701.891	-	512.701.891	299.535.076	133.104.358
JAÉN	1.409.534.332	-	1.409.534.332	1.038.474.321	129.838.451
LA CORUÑA	30.875.424.699	1.893.696.181	32.769.120.880	29.040.574.156	-
LA RIOJA	2.198.735.172	40.418.064	2.239.153.236	806.223.840	-
LAS PALMAS	5.196.699.229	-	5.196.699.229	2.438.207.279	1.791.016.071
LEÓN	2.201.298.823	243.530.825	2.444.829.648	1.780.396.318	40.418.064
LÉRIDA	936.338.121	30.447.099	966.785.220	297.241.089	-
LUGO	2.117.801.675	-	2.117.801.675	2.011.706.373	31.961.825
MADRID	145.990.811.363	4.233.293.618	150.224.104.981	113.029.570.959	-
MÁLAGA	4.317.746.214	143.887.245	4.461.633.459	1.906.281.331	-
MURCIA	2.910.743.546	22.420.756	2.933.164.302	1.056.196.842	2.104.029.349
NAVARRA	6.236.026.654	-	6.236.026.654	2.936.887.895	-
ORENSE	227.130.749	-	227.130.749	126.117.611	-
PALENCIA	346.695.402	24.002.242	370.697.644	187.869.186	-
PONTEVEDRA	1.590.743.539	64.591.000	1.655.334.539	595.681.961	-
SALAMANCA	709.975.707	77.801.018	787.776.725	473.354.262	-
SEGOVIA	275.173.949	-	275.173.949	78.967.609	-
SEVILLA	8.169.068.840	21.035.423	8.190.104.263	6.589.385.748	21.035.423
SORIA	85.503.822	-	85.503.822	64.416.462	-
TARRAGONA	22.296.401.827	260.436.998	22.556.838.825	18.504.201.748	233.871.538
TENERIFE	3.468.806.600	-	3.468.806.600	844.995.926	-
TERUEL	623.309.543	-	623.309.543	-	-
TOLEDO	1.846.623.226	100.000.000	1.946.623.226	1.207.972.360	-
VALENCIA	9.865.305.526	200.626.791	10.065.932.317	5.516.758.259	112.701.000
VALLADOLID	4.008.663.628	25.058.358	4.033.721.986	1.439.179.562	-
VIZCAYA	23.712.778.338	-	23.712.778.338	21.314.962.192	-
ZAMORA	67.224.224	-	67.224.224	45.755.235	-
ZARAGOZA	4.936.131.413	51.000.000	4.987.131.413	1.595.041.654	-
CEUTA	45.256.000	-	45.256.000	45.256.000	-
MELILLA	-	-	-	-	-
DESCONOCIDA	1.582.288.766	360.006.250	1.942.295.016	467.158.234	-
TOTAL	428.252.762.970	14.630.481.994	442.883.244.964	296.449.415.618	9.584.902.003

DISTRIBUCIÓN GEOGRÁFICA DE LOS CAPITALES TOTALES EN RIESGO EN PÓLIZAS
CON CAPITAL IGUAL O SUPERIOR A 18.030.363 € EN 2002



4. DISTRIBUCIÓN DEL NÚMERO DE PÓLIZAS Y CAPITALS TOTALES EN RIESGO SEGÚN TIPO DE CAPITAL TOTAL EN 2002

Euros

TIPO DE CAPITAL	NÚMERO DE PÓLIZAS	CAPITALES TOTALES (Fijo + Flotante)
Solo capital fijo	2.585	363.165.994.947
Capital fijo y flotante	864	79.717.250.017
TOTAL	3.449	442.883.244.964

5. PÓLIZAS CON CAPITAL FLOTANTE. DISTRIBUCIÓN DEL NÚMERO DE PÓLIZAS Y CAPITALS TOTALES SEGÚN PERÍODO DE DECLARACIÓN DEL FLOTANTE EN 2002

Euros

PERIODO DE DECLARACIÓN DEL FLOTANTE (en meses)	NÚMERO DE PÓLIZAS	CAPITALES TOTALES (Fijo + Flotante)
1	214	16.919.943.135
2	6	575.556.264
3	240	17.626.792.348
4	9	629.451.675
5	-	-
6	50	4.107.971.172
7	-	-
8	-	-
9	-	-
10	-	-
11	-	-
12	345	39.857.535.423
TOTAL	864	79.717.250.017

DISTRIBUCIÓN DE PÓLIZAS CON CAPITAL FLOTANTE
SEGÚN PERÍODO DE DECLARACIÓN EN 2002

- NÚMERO DE PÓLIZAS -

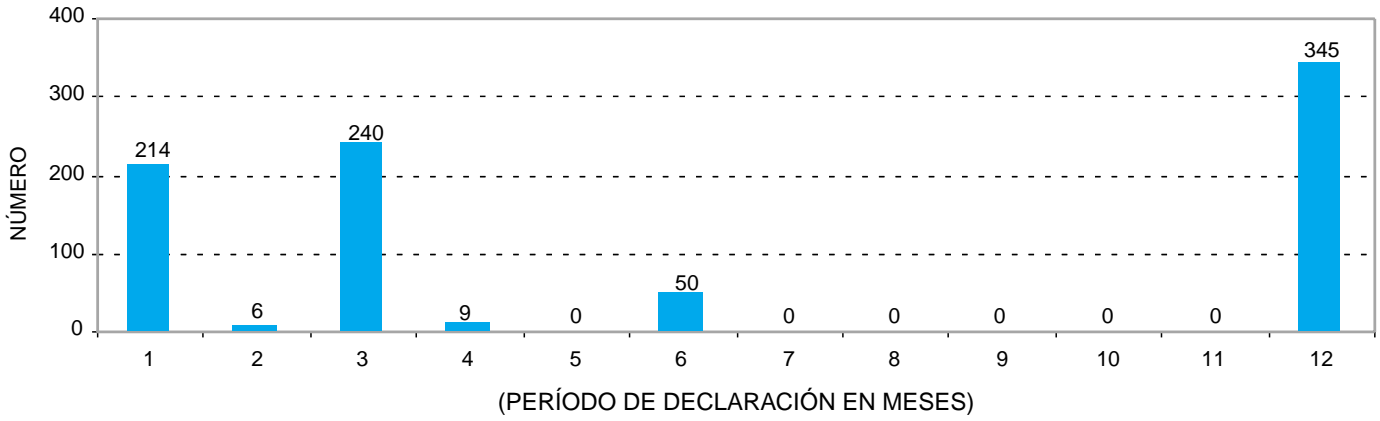

- CAPITALS TOTALES (FIJO + FLOTANTE) -

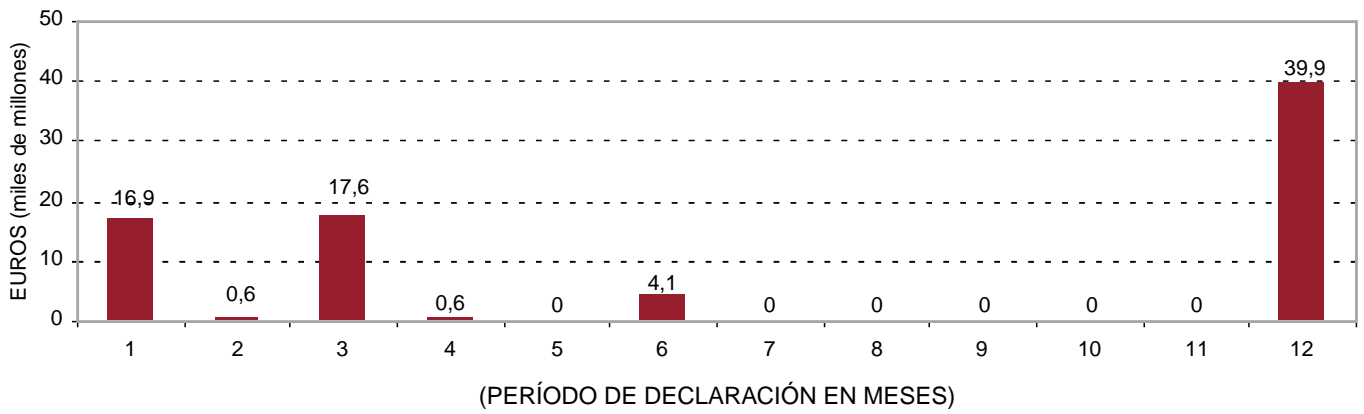

**6. SEGUROS A PRIMER RIESGO.
DISTRIBUCIÓN DEL NÚMERO DE PÓLIZAS Y CAPITALS ASEGURADOS A
PRIMER RIESGO SEGÚN TRAMOS DE CAPITAL TOTAL EN RIESGO EN 2002**

Euros

TRAMOS DE CAPITAL TOTAL EN RIESGO	NÚMERO DE PÓLIZAS	CAPITALES ASEGURADOS
1. Menor o igual a 20 millones	35	224.542.222
2. Más de 20 y hasta 60 millones	282	4.491.775.264
3. Más de 60 y hasta 150 millones	220	6.853.884.505
4. Más de 150 y hasta 300 millones	124	6.131.260.927
5. Más de 300 y hasta 600 millones	74	4.829.519.528
6. Más de 600 y hasta 1.500 millones	36	3.884.080.083
7. Más de 1.500 y hasta 3.000 millones	18	4.190.625.276
8. Más de 3.000 y hasta 6.000 millones	10	2.037.810.043
9. Más de 6.000 millones	8	2.370.607.262
TOTAL	807	35.014.105.110

**DISTRIBUCIÓN DEL NÚMERO DE PÓLIZAS Y CAPITALS ASEGURADOS
POR TRAMOS DE CAPITAL TOTAL EN RIESGO EN 2002**

- NÚMERO DE PÓLIZAS -

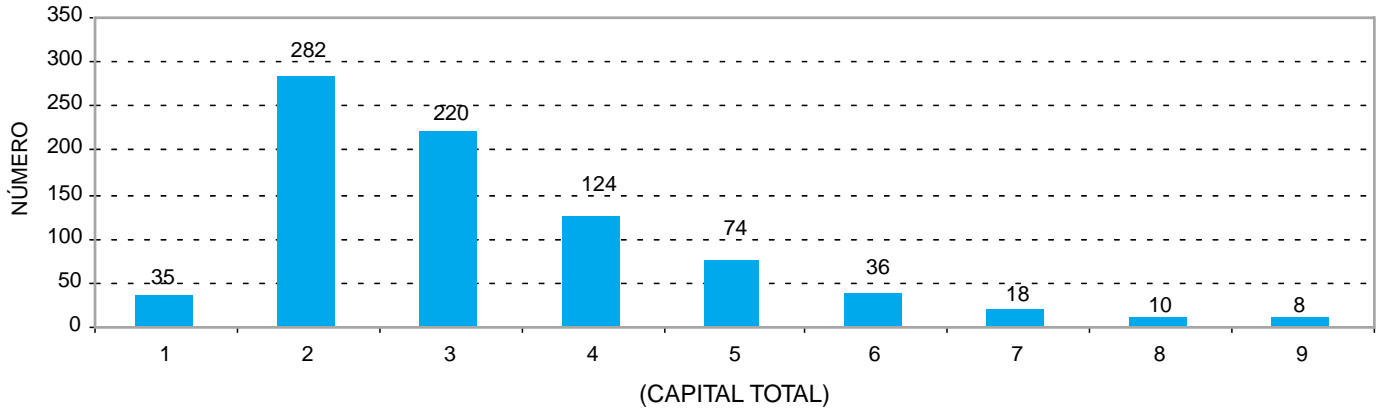

- CAPITALS ASEGURADOS -

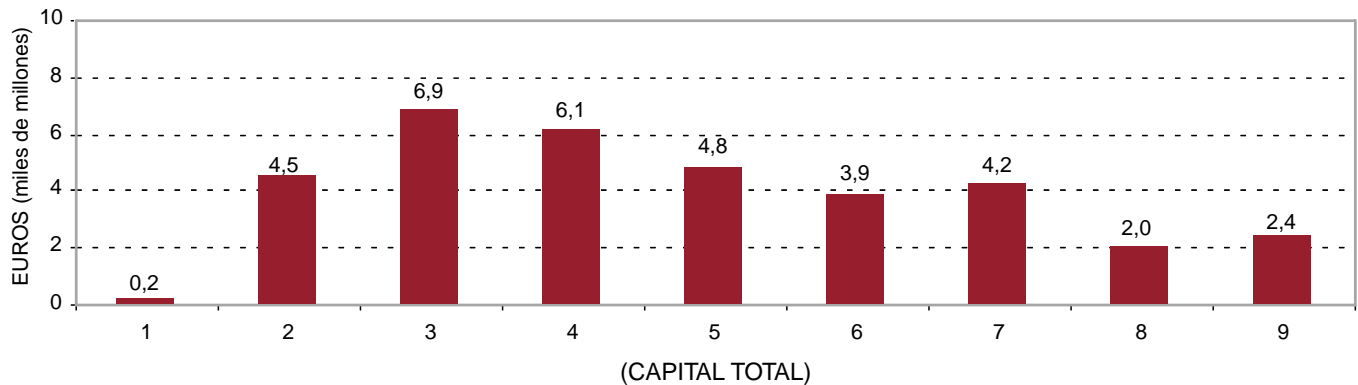

1. Menor o igual a 20 millones
2. Más de 20 y hasta 60 millones
3. Más de 60 y hasta 150 millones
4. Más de 150 y hasta 300 millones
5. Más de 300 y hasta 600 millones
6. Más de 600 y hasta 1.500 millones
7. Más de 1.500 y hasta 3.000 millones
8. Más de 3.000 y hasta 6.000 millones
9. Más de 6.000 millones

**7. SEGUROS A PRIMER RIESGO.
DISTRIBUCIÓN DEL NÚMERO DE PÓLIZAS Y CAPITALS ASEGURADOS A PRIMER
RIESGO SEGÚN COEFICIENTE O PORCENTAJE UTILIZADO PARA EL CÁLCULO
DE LA PRIMA DEL CONSORCIO EN 2002**

Euros

PORCENTAJE DEL CAPITAL TOTAL ASEGURADO A PRIMER RIESGO	CON COEFICIENTE		CON PORCENTAJE	
	Nº de pólizas	Capitales Asegurados	Nº de pólizas	Capitales Asegurados
1. Hasta el 5%	29	783.993.215	60	1.596.220.898
2. Más del 5% hasta el 10%	75	2.548.203.836	13	292.825.568
3. Más del 10% hasta el 15%	70	2.889.988.564	11	341.532.624
4. Más del 15% hasta el 20%	48	2.083.666.912	20	512.743.497
5. Más del 20% hasta el 27%	32	2.141.721.779	80	4.534.397.784
6. Más del 27% hasta el 40%	50	3.053.750.558	48	2.184.012.184
7. Más del 40% hasta el 50%	36	1.846.426.632	31	1.041.708.090
8. Más del 50% hasta el 60%	16	983.076.142	29	1.175.584.088
9. Más del 60% hasta el 75%	18	755.568.706	35	1.098.167.996
10. Más del 75%	-	-	106	5.150.516.037
TOTAL	374	17.086.396.344	433	17.927.708.766

DISTRIBUCIÓN DEL NÚMERO DE PÓLIZAS Y CAPITALES ASEGURADOS SEGÚN CAPITAL TOTAL EN RIESGO EN 2002

- NÚMERO DE PÓLIZAS -

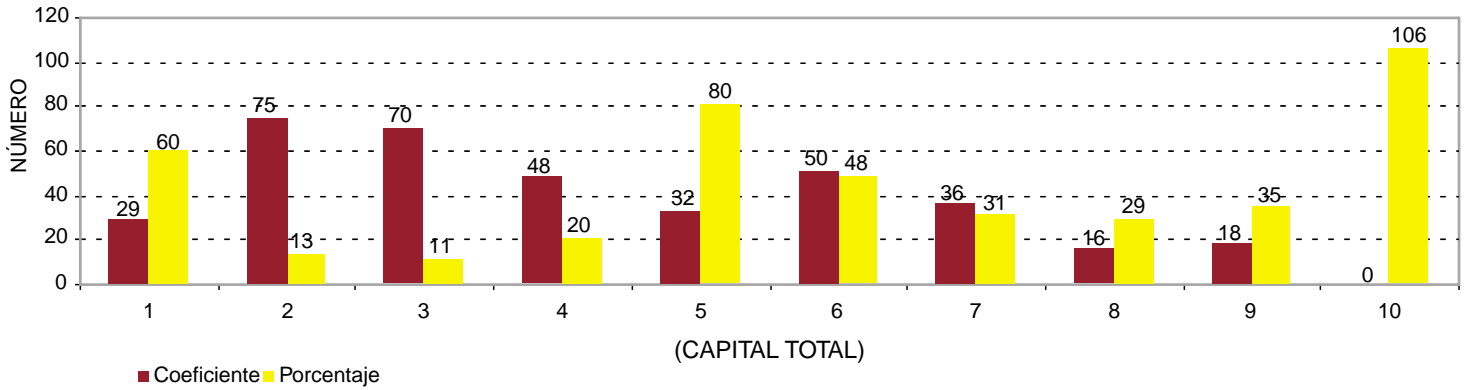

- CAPITALES ASEGURADOS -

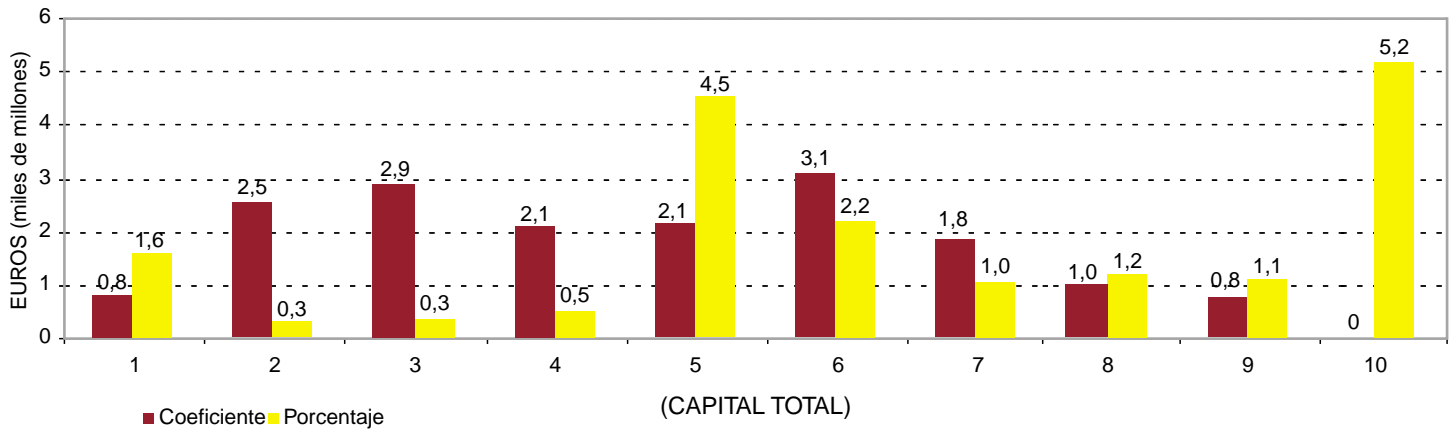

1. Hasta el 5%
2. Más del 5% hasta el 10%
3. Más del 10% hasta el 15%
4. Más del 15% hasta el 20%
5. Más del 20% hasta el 27%
6. Más del 27% hasta el 40%
7. Más del 40% hasta el 50%
8. Más del 50% hasta el 60%
9. Más del 60% hasta el 75%
10. Más del 75%

IV. ANÁLISIS DE LAS PÓLIZAS DE OBRAS CIVILES

Ampliando la información recogida en los capítulos anteriores, relativa a las pólizas de obras civiles, se ofrecen en este capítulo determinadas distribuciones relativas a las mismas correspondientes al período 1990-2002 y con más detalle al ejercicio 2002.

1. EVOLUCIÓN DEL NÚMERO DE PÓLIZAS SEGÚN CLASE DE OBRA CIVIL EN LA SERIE 1990-2002

AÑO	Autop., Autov., Ctras., Vías Férr. y Conducc.	Túneles	Puentes	Presas	Puertos Deportivos	Resto de Puertos	Extracción Aguas Subterráneas	TOTAL (1)
1990	-	-	-	-	-	-	-	19
1991	1	8	3	10	4	3	1	30
1992	5	9	6	20	8	5	1	54
1993	5	8	5	7	8	4	2	39
1994	3	5	2	13	7	5	4	39
1995	6	2	3	8	9	9	4	41
1996	2	3	3	8	10	5	4	35
1997	12	7	9	20	6	8	4	66
1998	17	9	12	14	7	6	5	70
1999	25	11	12	21	6	6	4	85
2000	24	11	9	15	3	5	4	71
2001	23	10	5	11	3	3	3	58
2002	33	13	9	17	5	5	2	84

(1) Para 1990 no disponemos del desglose.

DISTRIBUCIÓN DEL NÚMERO DE PÓLIZAS, CAPITALES ASEGURADOS Y CAPITALES TOTALES EN RIESGO SEGÚN CLASE DE OBRA CIVIL EN 2002

Euros

CLASE DE OBRA CIVIL	Nº DE PÓLIZAS	CAPITALES ASEGURADOS	CAPITALES TOTALES
Autopistas, Autovías, Carreteras, Vías Férreas y Conducciones	33	1.205.111.363	33.026.090.847
Túneles	13	159.836.996	654.795.413
Puentes	9	123.462.658	1.467.998.830
Presas	17	116.052.868	557.076.426
Puertos Deportivos	5	14.146.659	14.146.659
Resto de Puertos	5	45.734.667	170.975.445
Extracción Aguas Subterráneas	2	1.989.904	1.989.904
TOTAL	84	1.666.335.115	35.893.073.524

2. DISTRIBUCIÓN DEL NÚMERO DE PÓLIZAS SEGÚN PROVINCIA DE LOCALIZACIÓN DEL RIESGO Y CLASE DE OBRA CIVIL EN 2002

PROVINCIA	Autop., Autov., Ctras., Vías Férr. y Conducc.	Túneles	Puentes	Presas	Puertos Deportivos	Resto de Puertos	Extracción Aguas Subterráneas
ÁLAVA	1	-	-	-	-	-	-
ALBACETE	-	-	-	-	-	-	-
ALICANTE	-	-	-	-	1	-	-
ALMERÍA	-	-	-	-	-	-	-
ASTURIAS	1	-	-	-	-	-	-
ÁVILA	-	-	-	-	-	-	-
BADAJOS	-	-	-	-	-	-	-
BALEARES	-	-	-	1	-	-	-
BARCELONA	7	5	4	-	1	1	1
BURGOS	-	-	-	-	-	-	-
CÁCERES	-	-	-	-	-	-	-
CÁDIZ	-	-	-	-	-	-	-
CANTABRIA	-	-	-	-	-	-	-
CASTELLÓN	-	-	-	-	-	-	-
CIUDAD REAL	-	-	-	-	-	-	-
CÓRDOBA	-	-	-	1	-	-	-
CUENCA	-	-	-	-	-	-	-
GERONA	-	-	1	2	-	-	-
GRANADA	-	-	-	-	-	-	-
GUADALAJARA	-	-	-	-	-	-	-
GUIPÚZCOA	-	1	-	1	-	-	-
HUELVA	-	-	-	-	-	-	-
HUESCA	-	-	-	-	-	-	-
JAÉN	-	-	-	-	-	-	-
LA CORUÑA	1	-	-	1	-	-	-
LA RIOJA	-	-	-	-	-	-	-
LAS PALMAS	-	-	-	-	1	1	-
LEÓN	-	-	-	-	-	-	-
LÉRIDA	-	-	-	-	-	-	-
LUGO	-	-	-	-	-	-	-
MADRID	13	1	-	2	-	1	-
MÁLAGA	2	-	1	1	-	-	1
MURCIA	1	-	-	-	-	-	-
NAVARRA	1	-	-	1	-	-	-
ORENSE	-	-	-	1	-	-	-
PALENCIA	-	-	-	-	-	-	-
PONTEVEDRA	-	-	-	-	1	-	-
SALAMANCA	-	-	-	-	-	-	-
SEGOVIA	-	-	-	-	-	-	-
SEVILLA	-	-	1	-	-	-	-
SORIA	-	-	-	-	-	-	-
TARRAGONA	2	2	-	2	-	-	-
TENERIFE	-	-	-	-	1	1	-
TERUEL	-	-	-	-	-	-	-
TOLEDO	-	-	-	-	-	-	-
VALENCIA	-	-	-	1	-	1	-
VALLADOLID	-	-	-	-	-	-	-
VIZCAYA	4	4	1	1	-	-	-
ZAMORA	-	-	-	-	-	-	-
ZARAGOZA	-	-	1	2	-	-	-
CEUTA	-	-	-	-	-	-	-
MELILLA	-	-	-	-	-	-	-
DESCONOCIDA	-	-	-	-	-	-	-
TOTAL	33	13	9	17	5	5	2

3. DISTRIBUCIÓN DE LOS CAPITALES ASEGURADOS SEGÚN PROVINCIA DE LOCALIZACIÓN DEL RIESGO Y CLASE DE OBRA CIVIL EN 2002

Euros

PROVINCIA	Autop., Autov., Ctras., Vías Férr. y Conducc.	Túneles	Puentes	Presas	Puertos Deportivos	Resto de Puertos	Extracción Aguas Subterráneas
ÁLAVA	1.733.619	-	-	-	-	-	-
ALBACETE	-	-	-	-	-	-	-
ALICANTE	-	-	-	-	1.322.227	-	-
ALMERÍA	-	-	-	-	-	-	-
ASTURIAS	3.005.061	-	-	-	-	-	-
ÁVILA	-	-	-	-	-	-	-
BADAJOS	-	-	-	-	-	-	-
BALEARES	-	-	-	937.000	-	-	-
BARCELONA	445.428.947	88.523.804	49.417.107	-	9.943.144	6.010.122	1.395
BURGOS	-	-	-	-	-	-	-
CÁCERES	-	-	-	-	-	-	-
CÁDIZ	-	-	-	-	-	-	-
CANTABRIA	-	-	-	-	-	-	-
CASTELLÓN	-	-	-	-	-	-	-
CIUDAD REAL	-	-	-	-	-	-	-
CÓRDOBA	-	-	-	601.012	-	-	-
CUENCA	-	-	-	-	-	-	-
GERONA	-	-	44.955	363.939	-	-	-
GRANADA	-	-	-	-	-	-	-
GUADALAJARA	-	-	-	-	-	-	-
GUIPÚZCOA	-	240.405	-	63.106	-	-	-
HUELVA	-	-	-	-	-	-	-
HUESCA	-	-	-	-	-	-	-
JAÉN	-	-	-	-	-	-	-
LA CORUÑA	33.000.000	-	-	823.287	-	-	-
LA RIOJA	-	-	-	-	-	-	-
LAS PALMAS	-	-	-	-	1.105.862	18.080.968	-
LEÓN	-	-	-	-	-	-	-
LÉRIDA	-	-	-	-	-	-	-
LUGO	-	-	-	-	-	-	-
MADRID	555.020.390	25.246.358	-	91.116.600	-	492.428	-
MÁLAGA	28.399.541	-	1.280.156	1.141.923	-	-	1.988.509
MURCIA	82.074.212	-	-	-	-	-	-
NAVARRA	6.010.121	-	-	3.065.790	-	-	-
ORENSE	-	-	-	2.854.808	-	-	-
PALENCIA	-	-	-	-	-	-	-
PONTEVEDRA	-	-	-	-	1.202.024	-	-
SALAMANCA	-	-	-	-	-	-	-
SEGOVIA	-	-	-	-	-	-	-
SEVILLA	-	-	1.200.000	-	-	-	-
SORIA	-	-	-	-	-	-	-
TARRAGONA	9.616.194	8.915.841	-	9.015.182	-	-	-
TENERIFE	-	-	-	-	573.402	6.692.600	-
TERUEL	-	-	-	-	-	-	-
TOLEDO	-	-	-	-	-	-	-
VALENCIA	-	-	-	1.262.125	-	14.458.549	-
VALLADOLID	-	-	-	-	-	-	-
VIZCAYA	40.823.278	36.910.588	13.222.266	3.005.060	-	-	-
ZAMORA	-	-	-	-	-	-	-
ZARAGOZA	-	-	58.298.174	1.803.036	-	-	-
CEUTA	-	-	-	-	-	-	-
MELILLA	-	-	-	-	-	-	-
DESCONOCIDA	-	-	-	-	-	-	-
TOTAL	1.205.111.363	159.836.996	123.462.658	116.052.868	14.146.659	45.734.667	1.989.904

4. DISTRIBUCIÓN DE LOS CAPITALES TOTALES SEGÚN PROVINCIA DE LOCALIZACIÓN DEL RIESGO Y CLASE DE OBRA CIVIL EN 2002

Euros

PROVINCIA	Autop., Autov., Ctras., Vías Férr. y Conducc	Túneles	Puentes	Presas	Puertos Deportivos	Resto de Puertos	Extracción Aguas Subterráneas
ÁLAVA	1.733.619	-	-	-	-	-	-
ALBACETE	-	-	-	-	-	-	-
ALICANTE	-	-	-	-	1.322.227	-	-
ALMERÍA	-	-	-	-	-	-	-
ASTURIAS	4.479.598	-	-	-	-	-	-
ÁVILA	-	-	-	-	-	-	-
BADAJOS	-	-	-	-	-	-	-
BALEARES	-	-	-	937.000	-	-	-
BARCELONA	12.116.664.312	371.185.578	864.657.116	-	9.943.144	46.277.933	1.395
BURGOS	-	-	-	-	-	-	-
CÁCERES	-	-	-	-	-	-	-
CÁDIZ	-	-	-	-	-	-	-
CANTABRIA	-	-	-	-	-	-	-
CASTELLÓN	-	-	-	-	-	-	-
CIUDAD REAL	-	-	-	-	-	-	-
CÓRDOBA	-	-	-	601.012	-	-	-
CUENCA	-	-	-	-	-	-	-
GERONA	-	-	44.955	363.939	-	-	-
GRANADA	-	-	-	-	-	-	-
GUADALAJARA	-	-	-	-	-	-	-
GUIPÚZCOA	-	240.405	-	63.106	-	-	-
HUELVA	-	-	-	-	-	-	-
HUESCA	-	-	-	-	-	-	-
JAÉN	-	-	-	-	-	-	-
LA CORUÑA	82.548.144	-	-	823.287	-	-	-
LA RIOJA	-	-	-	-	-	-	-
LAS PALMAS	-	-	-	-	1.105.862	93.697.803	-
LEÓN	-	-	-	-	-	-	-
LÉRIDA	-	-	-	-	-	-	-
LUGO	-	-	-	-	-	-	-
MADRID	19.286.827.065	25.246.358	-	483.155.560	-	9.848.560	-
MÁLAGA	499.982.541	-	1.280.156	1.141.923	-	-	1.988.509
MURCIA	82.074.212	-	-	-	-	-	-
NAVARRA	15.835.263	-	-	3.065.790	-	-	-
ORENSE	-	-	-	2.854.808	-	-	-
PALENCIA	-	-	-	-	-	-	-
PONTEVEDRA	-	-	-	-	1.202.024	-	-
SALAMANCA	-	-	-	-	-	-	-
SEGOVIA	-	-	-	-	-	-	-
SEVILLA	-	-	28.961.000	-	-	-	-
SORIA	-	-	-	-	-	-	-
TARRAGONA	624.799.947	8.915.841	-	23.413.482	-	-	-
TENERIFE	-	-	-	-	573.402	6.692.600	-
TERUEL	-	-	-	-	-	-	-
TOLEDO	-	-	-	-	-	-	-
VALENCIA	-	-	-	1.262.125	-	14.458.549	-
VALLADOLID	-	-	-	-	-	-	-
VIZCAYA	311.146.146	249.207.231	28.247.568	37.591.358	-	-	-
ZAMORA	-	-	-	-	-	-	-
ZARAGOZA	-	-	544.808.035	1.803.036	-	-	-
CEUTA	-	-	-	-	-	-	-
MELILLA	-	-	-	-	-	-	-
DESCONOCIDA	-	-	-	-	-	-	-
TOTAL	33.026.090.847	654.795.413	1.467.998.830	557.076.426	14.146.659	170.975.445	1.989.904

V. PRIMAS COBRADAS

Tal y como se ha mencionado en la introducción, es necesario tener en cuenta que a lo largo de la serie analizada han existido dos sistemas de cálculo de la prima. En el primero de ellos, la prima de riesgos extraordinarios consistió en un recargo sobre la prima del seguro ordinario, y a partir del año 1987 se fijó de forma independiente de la prima del seguro ordinario (tasa sobre capitales asegurados y prima en valores absolutos para los vehículos automóviles).

Los datos que facilitamos son de procedencia contable.

1. PRIMAS TOTALES POR AÑOS

Euros

AÑO	PRIMAS BIENES	PRIMAS PERSONAS	PRIMAS TOTALES
1971	4.561.682	126.213	4.687.894
1972	5.186.734	126.213	5.312.947
1973	6.286.587	144.243	6.430.830
1974	7.716.995	564.951	8.281.947
1975	9.904.679	691.164	10.595.843
1976	11.930.090	871.468	12.801.558
1977	14.730.807	1.003.690	15.734.497
1978	17.789.958	1.586.672	19.376.630
1979	22.237.448	1.748.945	23.986.393
1980	26.751.049	2.049.451	28.800.500
1981	31.030.255	1.803.036	32.833.291
1982	37.310.831	2.319.907	39.630.738
1983	42.167.009	2.734.605	44.901.614
1984	47.690.310	2.506.220	50.196.531
1985	55.136.850	8.161.744	63.298.595
1986	61.627.781	4.345.318	65.973.099
1987	62.294.905	3.197.384	65.492.289
1988	68.900.028	3.738.295	72.638.323
1989	105.074.946	5.379.058	110.454.005
1990	121.170.050	6.208.455	127.378.505
1991	138.280.865	7.410.479	145.691.344
1992	155.698.196	8.919.020	164.617.215
1993	171.252.389	9.718.366	180.970.755
1994	184.432.584	10.764.127	195.196.711
1995	199.566.069	11.809.888	211.375.957
1996	216.809.107	12.188.525	228.997.632
1997	243.103.386	15.085.404	258.188.790
1998	261.921.075	15.229.647	277.150.722
1999	285.438.679	16.690.106	302.128.785
2000	319.636.267	17.032.683	336.668.951
2001	345.285.060	18.707.704	363.992.764
2002	362.438.674	22.382.581	384.821.255
TOTAL	3.643.361.348	215.245.562	3.858.606.910

Fuente: Informes Anuales del CCS.

- Los datos que se facilitan son las primas devengadas por la cobertura de los riesgos extraordinarios.
- Las primas están expresadas en importes nominales.
- A partir de 1994, y debido a la agilización en el tratamiento de los ingresos, éstos se contabilizan sin desfases temporales; por tanto, dicho ejercicio recoge un período mensual adicional en la Cuenta de Resultados, mientras que a efectos de la presente Estadística se ha prorrateado para obtener el valor de una anualidad.

ESTADÍSTICA DE EXPUESTOS AL RIESGO

A continuación se expone la estimación de los datos de primas de daños en los bienes desglosados por clases de riesgo (viviendas y oficinas, comercio y resto de riesgos sencillos, riesgos industriales y vehículos automóviles). Esta estimación procede del modelo de liquidación de primas que las Compañías aseguradoras presentan mensualmente al Consorcio de Compensación de Seguros, y se efectúa para la serie 1990-2002.

2. PRIMAS DE DAÑOS EN LOS BIENES POR CLASE DE RIESGO Y AÑO EN LA SERIE 1990-2002

PRIMAS COMERCIALES		CLASE DE RIESGO				TOTAL BIENES
		VIVIENDAS Y OFICINAS	COMERCIO Y R. S.	INDUSTRIALES Y OBRAS CIVILES	VEHÍCULOS AUTOMOVILES	
1990	euros	46.265.912	13.162.165	35.886.433	25.855.541	121.170.050
	%	38,2	10,9	29,6	21,3	100
1991	euros	55.431.346	15.782.578	39.937.254	27.129.686	138.280.865
	%	40,1	11,4	28,9	19,6	100
1992	euros	63.196.423	17.952.232	44.498.936	30.050.605	155.698.196
	%	40,6	11,5	28,6	19,3	100
1993	euros	68.863.967	19.641.076	49.691.681	33.055.666	171.252.389
	%	40,2	11,5	29,0	19,3	100
1994	euros	77.470.460	22.249.468	50.418.905	34.293.751	184.432.584
	%	42,0	12,1	27,3	18,6	100
1995	euros	89.526.763	21.648.456	54.151.191	34.239.660	199.566.069
	%	44,9	10,8	27,1	17,2	100
1996	euros	97.351.941	23.499.573	58.658.781	37.298.811	216.809.107
	%	44,9	10,8	27,1	17,2	100
1997	euros	100.326.951	30.807.880	61.459.498	50.509.057	243.103.386
	%	41,2	12,7	25,3	20,8	100
1998	euros	108.176.169	31.168.488	66.003.149	56.573.269	261.921.075
	%	41,3	11,9	25,2	21,6	100
1999	euros	115.604.678	33.398.243	72.500.090	63.935.668	285.438.679
	%	40,5	11,7	25,4	22,4	100
2000	euros	128.493.780	38.356.352	83.105.430	69.680.706	319.636.267
	%	40,2	12,0	26,0	21,8	100
2001	euros	138.804.594	41.779.492	89.774.116	74.926.858	345.285.060
	%	40,2	12,1	26,0	21,7	100
2002	euros	153.746.580	33.443.968	97.474.668	77.773.458	362.438.674
	%	42,4	9,2	26,9	21,5	100

PRIMAS DE DAÑOS EN LOS BIENES SEGÚN CLASE DE RIESGO Y AÑO

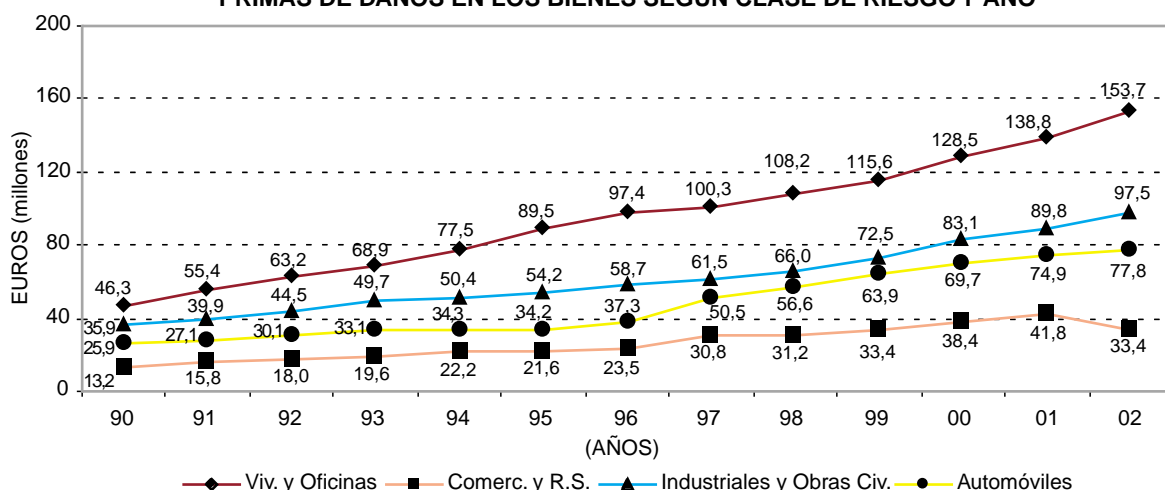

SECCIÓN 2ª
ESTADÍSTICA DE SINIESTRALIDAD

Todos los importes reflejados en esta Sección de cuantías pagadas y de costes medios están expresados en euros nominales, es decir, no han sido sometidos a proceso alguno de actualización, y el número de expedientes está expresado en unidades.

I. DAÑOS EN LOS BIENES

APARTADO 1. SERIE 1971-2002

1. DISTRIBUCIÓN DEL NÚMERO DE EXPEDIENTES, CUANTÍAS PAGADAS Y COSTES MEDIOS POR AÑO DE OCURRENCIA SEGÚN CAUSA DEL SINIESTRO

A. INUNDACIÓN

Euros

AÑO	Nº EXPEDIENTES	CUANTÍAS PAGADAS	COSTES MEDIOS
1971	31	1.022	33
1972	6	2.644	441
1973	4	4.508	1.127
1974	4	3.005	751
1975	41	45.136	1.101
1976	96	184.210	1.919
1977	3.715	8.940.836	2.407
1978	480	1.464.606	3.051
1979	222	1.938.504	8.732
1980	1.503	2.985.407	1.986
1981	751	3.713.714	4.945
1982	7.106	53.310.735	7.502
1983	15.471	210.665.693	13.617
1984	87	362.951	4.172
1985	163	374.731	2.299
1986	586	3.811.979	6.505
1987	23.691	139.488.719	5.888
1988	4.756	44.634.765	9.385
1989	16.641	133.451.072	8.019
1990	2.454	15.111.127	6.158
1991	6.895	25.008.234	3.627
1992	6.221	38.682.942	6.218
1993	4.768	23.089.803	4.843
1994	6.864	67.832.982	9.882
1995	12.892	71.116.525	5.516
1996	14.030	92.999.321	6.629
1997	28.185	193.137.137	6.852
1998	4.738	35.894.117	7.576
1999	14.072	80.535.614	5.723
2000	17.918	131.757.096	7.353
2001	15.545	100.605.854	6.472
2002	18.242	93.375.953	5.119
TOTAL	228.178	1.574.530.945	6.900

R.E.B.- INUNDACIÓN

- NÚMERO DE EXPEDIENTES -

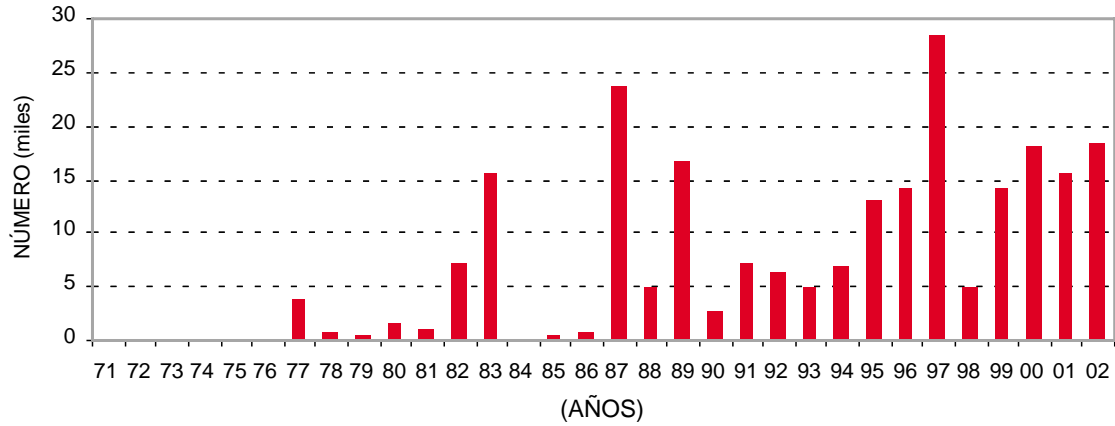

- CUANTÍAS PAGADAS -

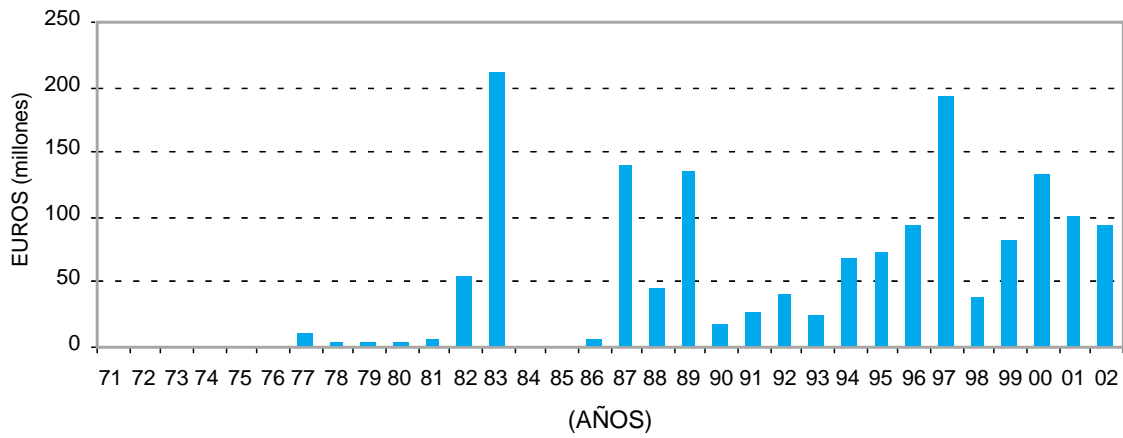

- COSTES MEDIOS -

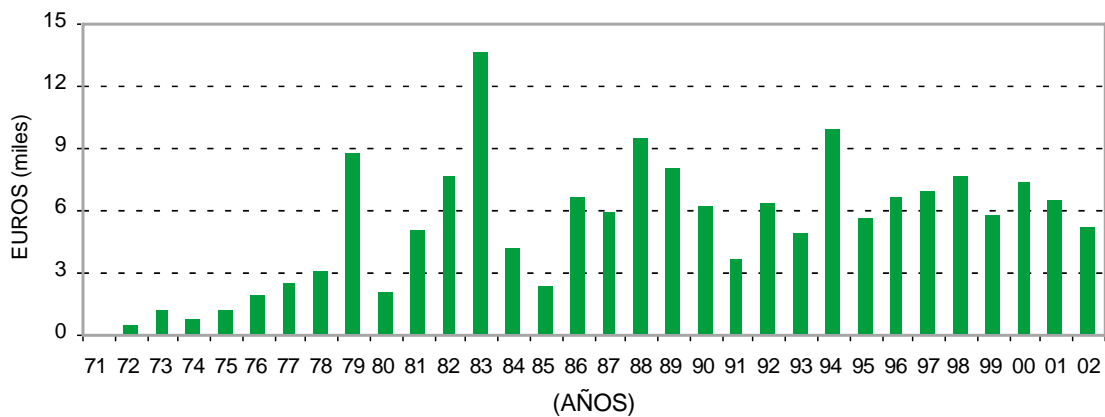

B. TERREMOTO

Euros

AÑO	Nº EXPEDIENTES	CUANTÍAS PAGADAS	COSTES MEDIOS
1971	0	0	0
1972	0	0	0
1973	0	0	0
1974	0	0	0
1975	2	12	6
1976	0	0	0
1977	1	361	361
1978	0	0	0
1979	0	0	0
1980	1	3.967	3.967
1981	0	0	0
1982	0	0	0
1983	0	0	0
1984	1	240	240
1985	0	0	0
1986	0	0	0
1987	9	36.542	4.060
1988	2	1.923	962
1989	113	261.741	2.316
1990	11	29.450	2.677
1991	141	154.220	1.094
1992	52	51.026	981
1993	222	261.621	1.178
1994	409	613.798	1.501
1995	407	650.769	1.599
1996	236	287.503	1.218
1997	1.145	1.120.101	978
1998	99	118.184	1.194
1999	6.929	11.313.226	1.633
2000	8	5.102	638
2001	18	17.189	955
2002	927	1.214.171	1.310
TOTAL	10.733	16.141.144	1.504

R.E.B.- TERREMOTO

- NÚMERO DE EXPEDIENTES -

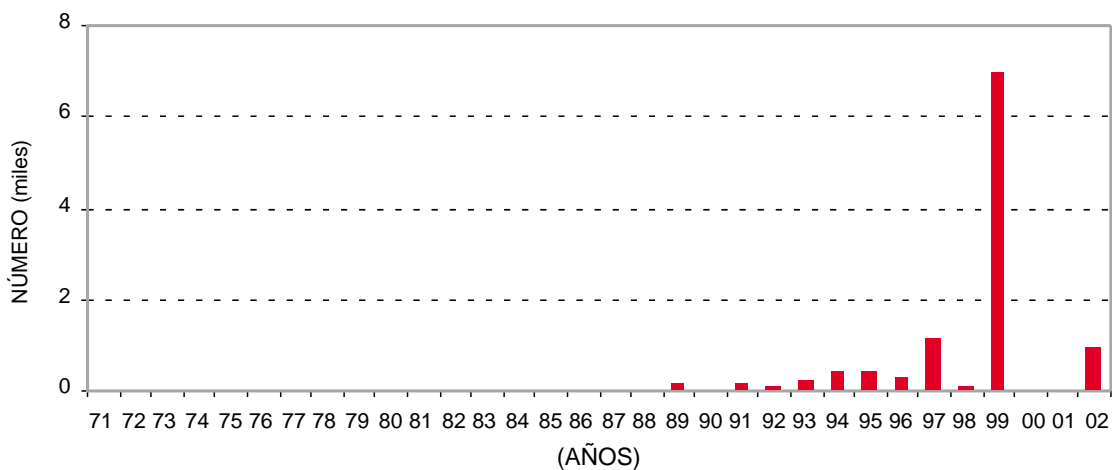

- CUANTÍAS PAGADAS -

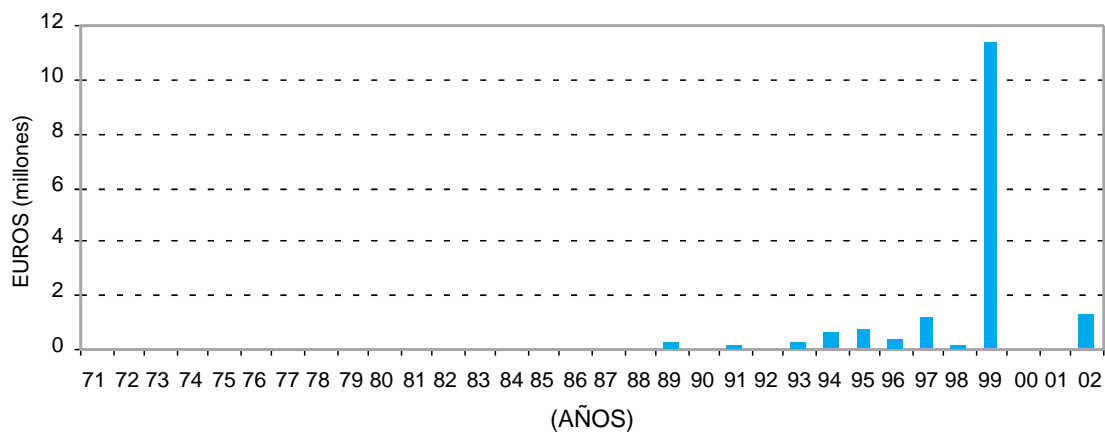

- COSTES MEDIOS -

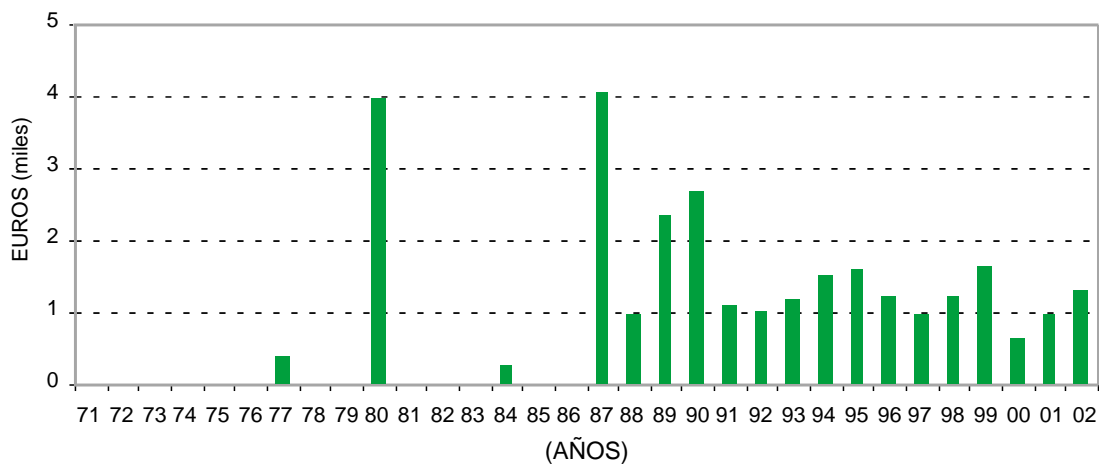

C. TEMPESTAD CICLÓNICA ATÍPICA (1)

Euros

AÑO	Nº EXPEDIENTES	CUANTÍAS PAGADAS	COSTES MEDIOS
1971	28	41.169	1.470
1972	11	8.655	787
1973	12	13.823	1.152
1974	41	19.713	481
1975	274	112.329	410
1976	8.213	1.626.880	198
1977	3.091	3.660.224	1.184
1978	8.076	4.338.827	537
1979	1.559	3.668.458	2.353
1980	8.898	13.802.724	1.551
1981	10.545	10.103.915	958
1982	17.093	38.980.683	2.281
1983	21.452	67.669.756	3.154
1984	13.121	20.266.429	1.545
1985	11.703	9.777.145	835
1986	12.501	25.167.382	2.013
1987	0	0	0
1988	0	0	0
1989	0	0	0
1990	0	0	0
1991	0	0	0
1992	904	1.493.635	1.652
1993	0	0	0
1994	0	0	0
1995	0	0	0
1996	0	0	0
1997	930	1.922.282	2.067
1998	0	0	0
1999	18	1.254.165	69.676
2000	0	0	0
2001	6.807	23.942.372	3.517
2002	0	0	0
TOTAL	125.277	227.870.565	1.819

(1) En esta causa se han incluido los importes pagados antes de 1987 correspondientes a daños directos de lluvia, pedrisco y nieve.

R.E.B.- TEMPESTAD CICLÓNICA ATÍPICA

- NÚMERO DE EXPEDIENTES -

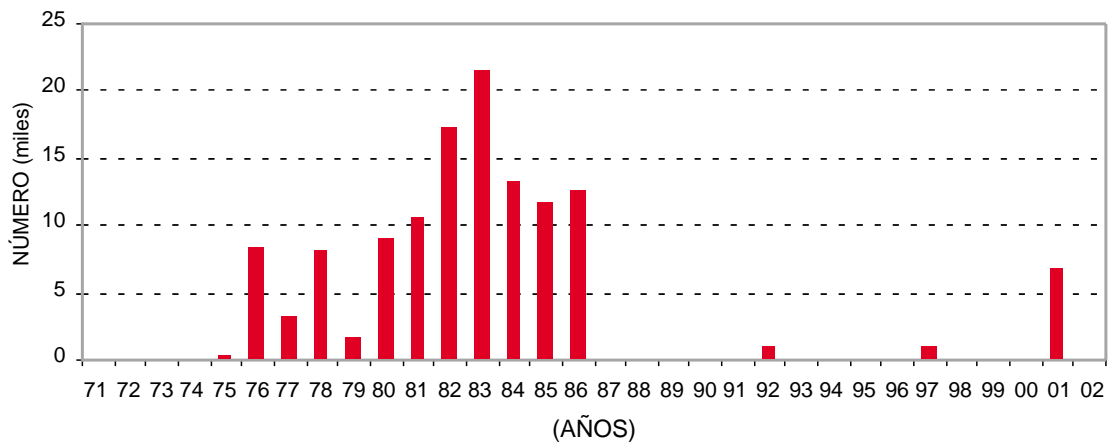

- CUANTÍAS PAGADAS -

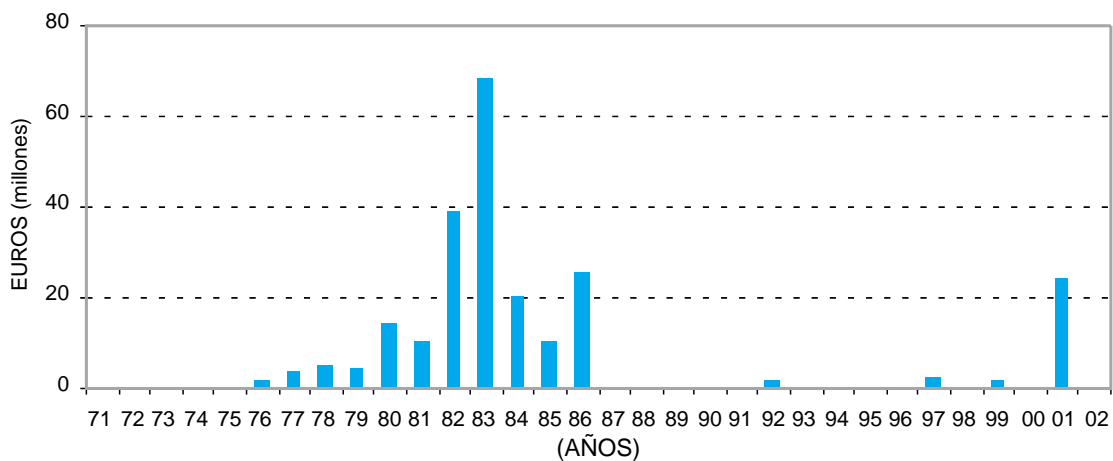

- COSTES MEDIOS -

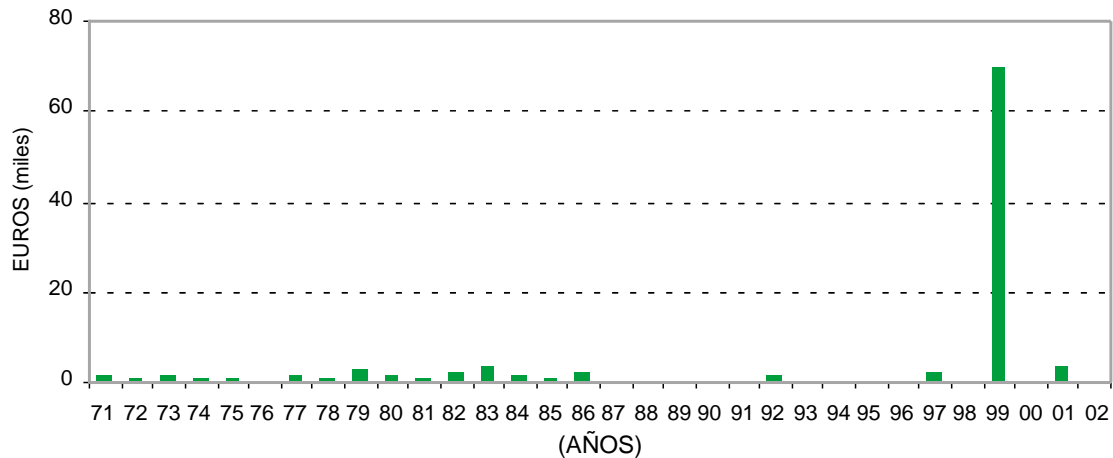

D. CAÍDA DE CUERPOS SIDERALES Y AEROLITOS

Euros

AÑO	Nº EXPEDIENTES	CUANTÍAS PAGADAS	COSTES MEDIOS
1971	0	0	0
1972	0	0	0
1973	0	0	0
1974	0	0	0
1975	0	0	0
1976	0	0	0
1977	0	0	0
1978	0	0	0
1979	0	0	0
1980	0	0	0
1981	0	0	0
1982	0	0	0
1983	0	0	0
1984	0	0	0
1985	0	0	0
1986	0	0	0
1987	2	39.426	19.713
1988	0	0	0
1989	1	2.043	2.043
1990	0	0	0
1991	0	0	0
1992	0	0	0
1993	0	0	0
1994	0	0	0
1995	0	0	0
1996	0	0	0
1997	0	0	0
1998	0	0	0
1999	0	0	0
2000	0	0	0
2001	0	0	0
2002	0	0	0
TOTAL	3	41.470	13.823

R.E.B.- CAÍDA DE CUERPOS SIDERALES Y AEROLITOS

- NÚMERO DE EXPEDIENTES -

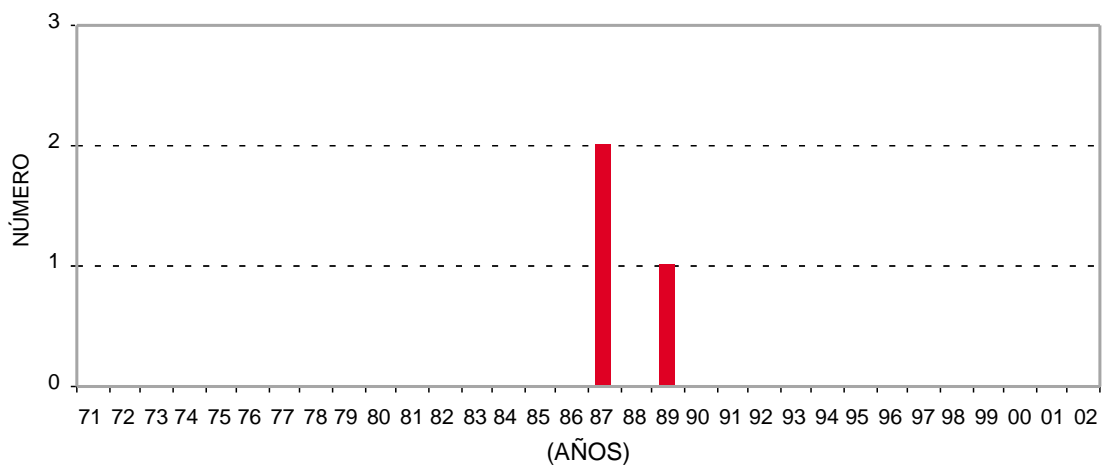

- CUANTÍAS PAGADAS -

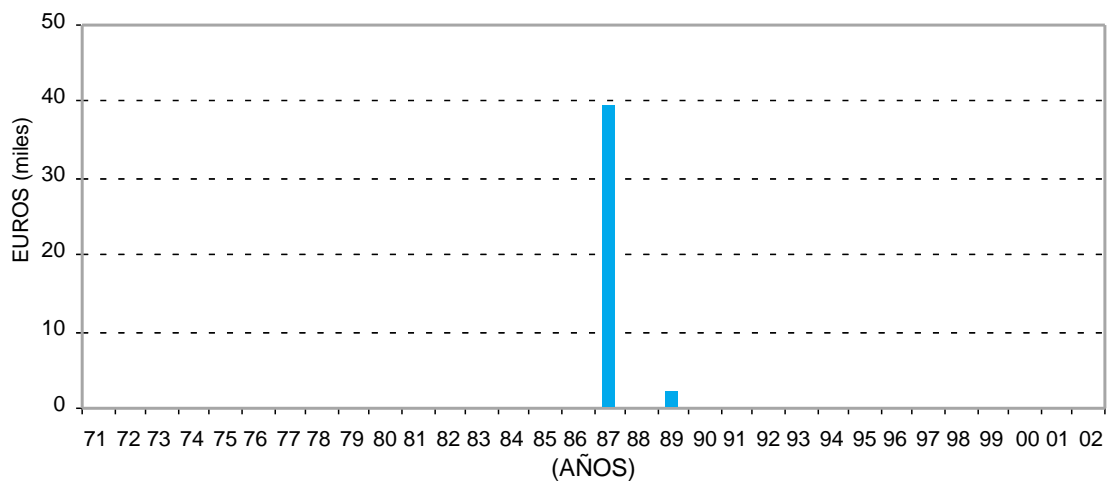

- COSTES MEDIOS -

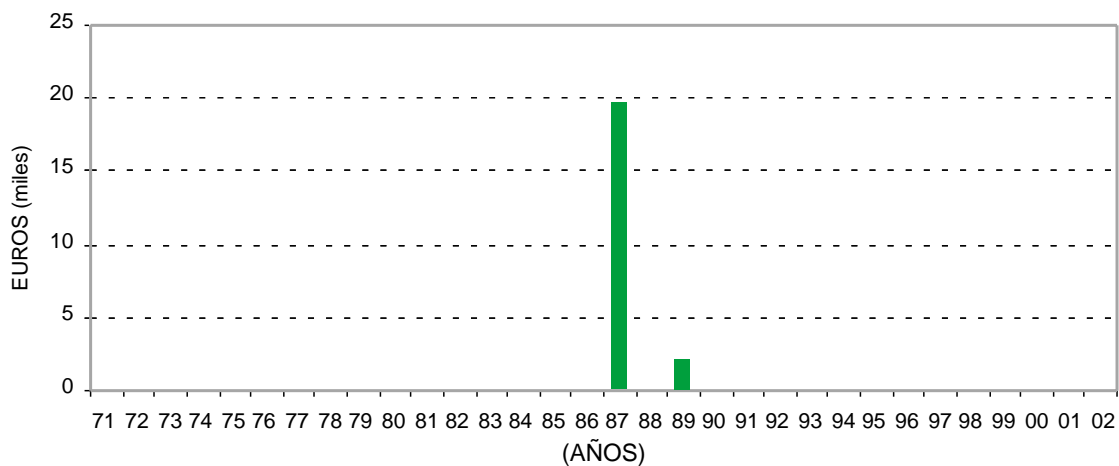

E. TERRORISMO

Euros

AÑO	Nº EXPEDIENTES	CUANTÍAS PAGADAS	COSTES MEDIOS
1971	0	0	0
1972	5	1.683	337
1973	6	15.146	2.524
1974	28	18.992	678
1975	43	131.562	3.060
1976	193	360.788	1.869
1977	607	2.337.456	3.851
1978	754	2.137.439	2.835
1979	783	2.065.799	2.638
1980	704	2.100.778	2.984
1981	576	1.075.752	1.868
1982	840	16.745.339	19.935
1983	1.495	4.633.803	3.100
1984	1.796	4.221.689	2.351
1985	946	2.946.221	3.114
1986	1.233	5.256.272	4.263
1987	1.506	12.069.285	8.014
1988	915	3.988.136	4.359
1989	487	1.742.154	3.577
1990	1.035	8.307.009	8.026
1991	1.249	6.898.297	5.523
1992	699	6.211.460	8.886
1993	484	4.457.346	9.209
1994	441	2.294.958	5.204
1995	646	6.157.767	9.532
1996	585	10.107.286	17.277
1997	868	13.107.174	15.100
1998	496	4.463.341	8.999
1999	628	5.001.494	7.964
2000	1.942	16.474.018	8.483
2001	1.906	22.571.011	11.842
2002	812	10.624.077	13.084
TOTAL	24.708	178.523.531	7.225

R.E.B.- TERRORISMO

- NÚMERO DE EXPEDIENTES -

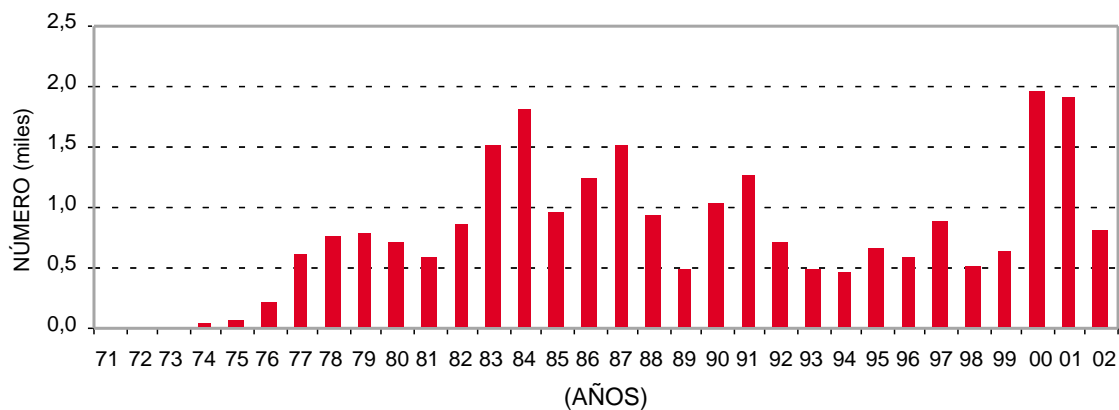

- CUANTÍAS PAGADAS -

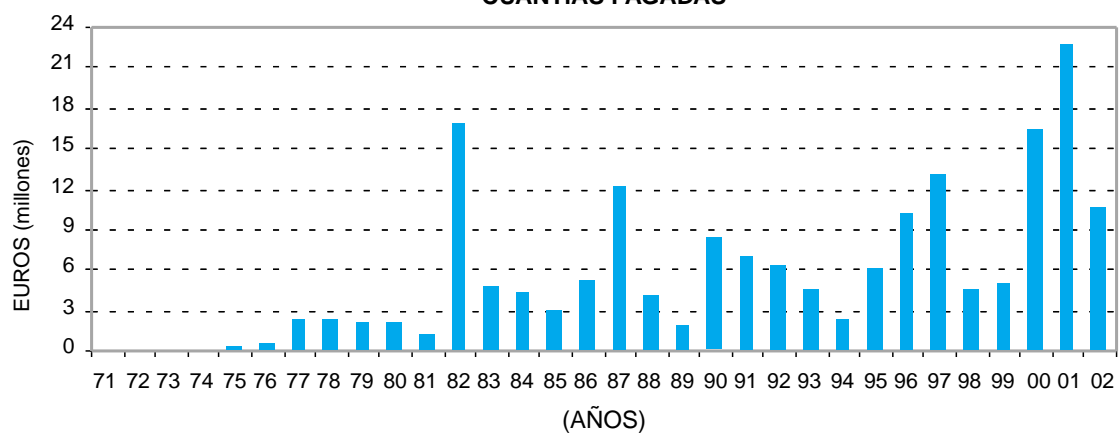

- COSTES MEDIOS -

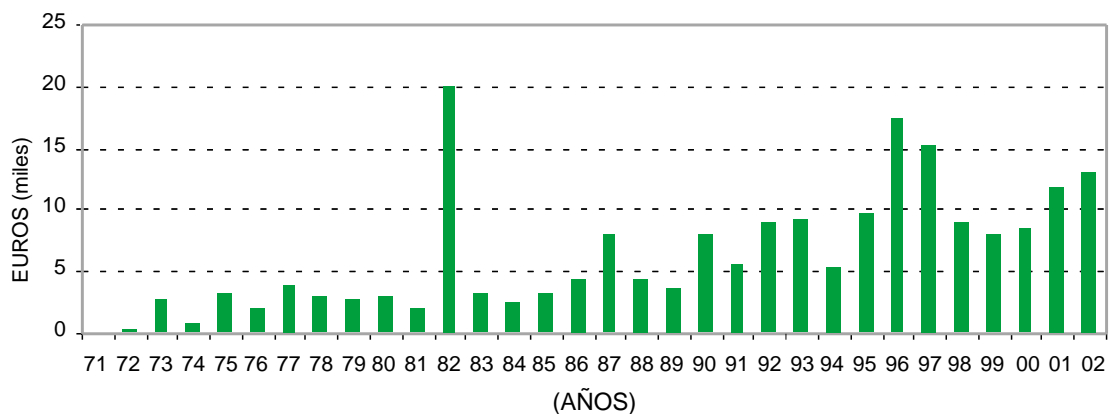

F. MOTÍN

Euros

AÑO	Nº EXPEDIENTES	CUANTÍAS PAGADAS	COSTES MEDIOS
1971	0	0	0
1972	0	0	0
1973	0	0	0
1974	0	0	0
1975	0	0	0
1976	0	0	0
1977	0	0	0
1978	0	0	0
1979	0	0	0
1980	0	0	0
1981	0	0	0
1982	0	0	0
1983	0	0	0
1984	0	0	0
1985	0	0	0
1986	0	0	0
1987	1	902	902
1988	2	781	391
1989	0	0	0
1990	2	4.748	2.374
1991	4	1.142	285
1992	10	125.912	12.591
1993	3	4.327	1.442
1994	61	113.587	1.862
1995	54	155.749	2.884
1996	6	253.931	42.322
1997	0	0	0
1998	0	0	0
1999	0	0	0
2000	0	0	0
2001	2	3.685	1.843
2002	1	4.202	4.202
TOTAL	146	668.966	4.582

R.E.B.- MOTÍN

- NÚMERO DE EXPEDIENTES -

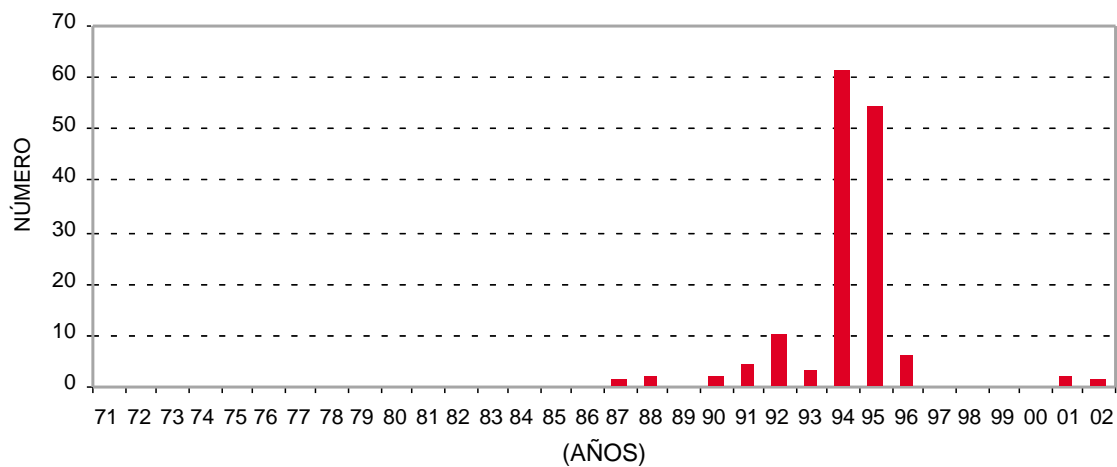

- CUANTÍAS PAGADAS -

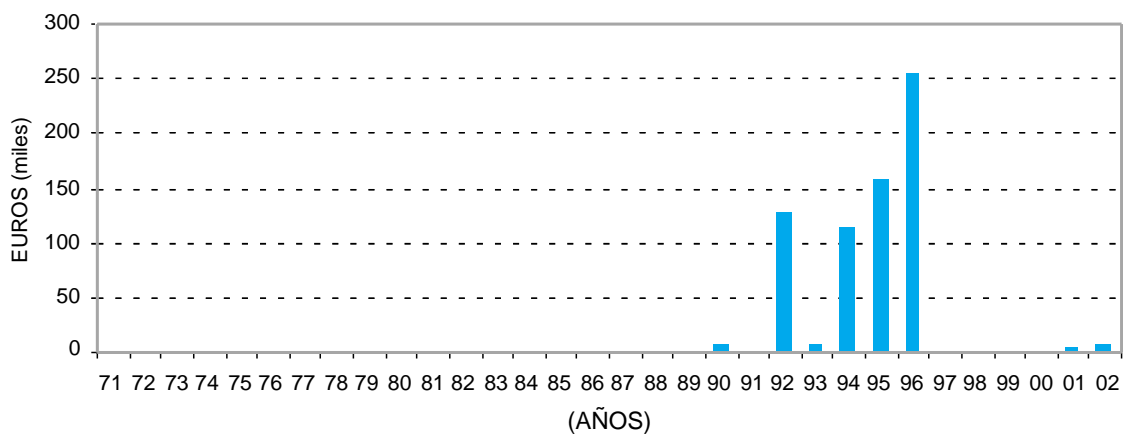

- COSTES MEDIOS -

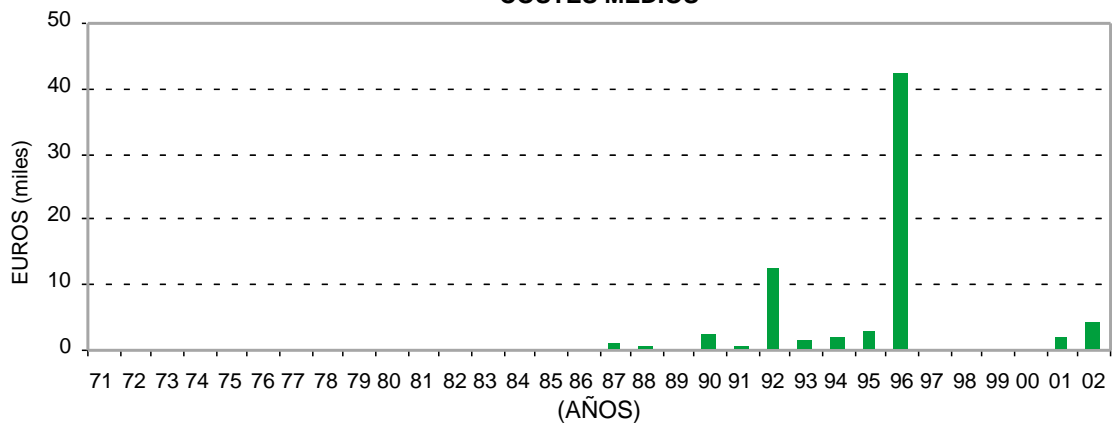

G. TUMULTO POPULAR

Euros

AÑO	Nº EXPEDIENTES	CUANTÍAS PAGADAS	COSTES MEDIOS
1971	0	0	0
1972	0	0	0
1973	0	0	0
1974	0	0	0
1975	0	0	0
1976	0	0	0
1977	1	120	120
1978	1	361	361
1979	0	0	0
1980	1	4.868	4.868
1981	1	10.157	10.157
1982	1	841	841
1983	1	240	240
1984	4	4.267	1.067
1985	5	310.663	62.133
1986	18	369.923	20.551
1987	64	119.301	1.864
1988	123	499.201	4.059
1989	614	3.319.270	5.406
1990	207	1.189.223	5.745
1991	411	2.376.943	5.783
1992	222	1.619.487	7.295
1993	134	951.282	7.099
1994	173	1.944.642	11.241
1995	582	3.936.989	6.765
1996	657	6.181.229	9.408
1997	476	5.215.564	10.957
1998	244	3.050.993	12.504
1999	236	1.033.727	4.380
2000	417	5.674.750	13.609
2001	242	2.678.271	11.067
2002	147	1.360.096	9.252
TOTAL	4.982	41.852.408	8.401

R.E.B.- TUMULTO POPULAR

- NÚMERO DE EXPEDIENTES -

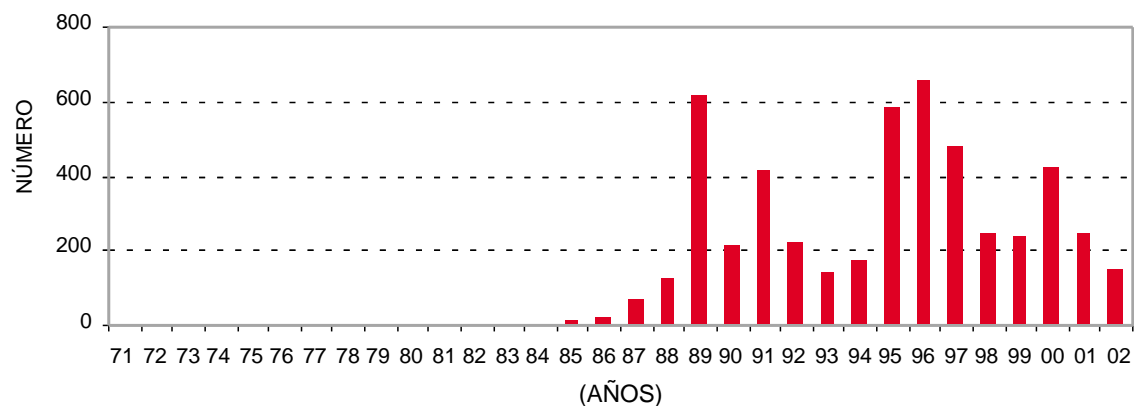

- CUANTÍAS PAGADAS -

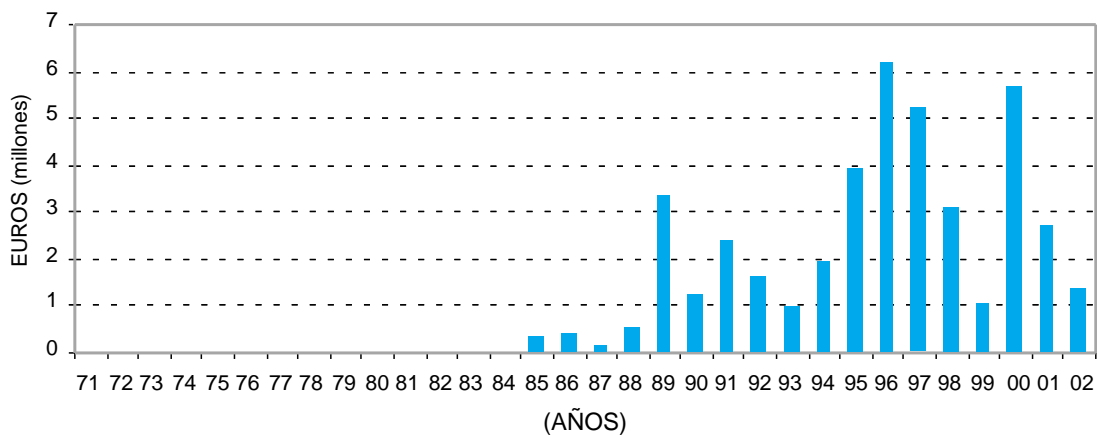

- COSTES MEDIOS -

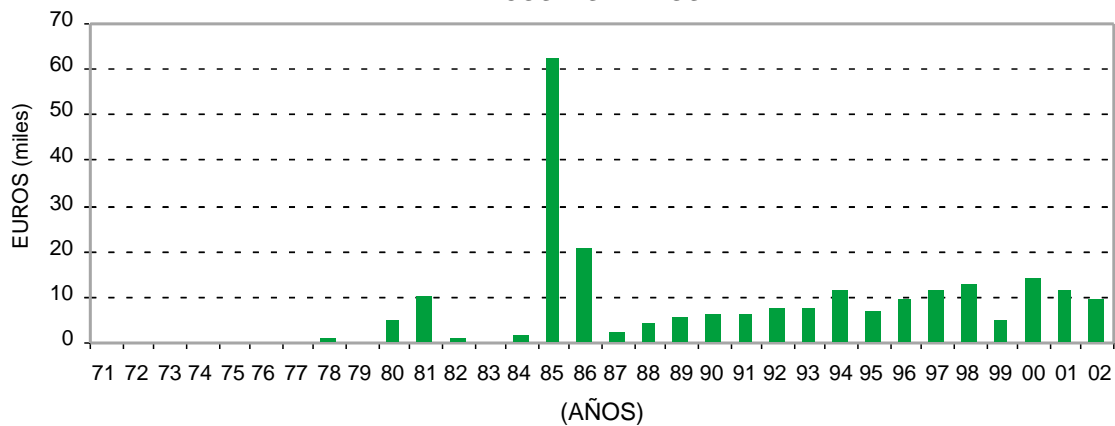

**H. HECHOS O ACTUACIONES DE LAS FUERZAS ARMADAS O DE LAS FUERZAS
Y CUERPOS DE SEGURIDAD EN TIEMPOS DE PAZ**

Euros

AÑO	Nº EXPEDIENTES	CUANTÍAS PAGADAS	COSTES MEDIOS
1971	0	0	0
1972	0	0	0
1973	0	0	0
1974	0	0	0
1975	0	0	0
1976	0	0	0
1977	0	0	0
1978	0	0	0
1979	0	0	0
1980	0	0	0
1981	0	0	0
1982	0	0	0
1983	0	0	0
1984	0	0	0
1985	0	0	0
1986	0	0	0
1987	5	5.589	1.118
1988	4	5.469	1.367
1989	11	7.753	705
1990	13	48.802	3.754
1991	12	22.658	1.888
1992	20	28.728	1.436
1993	12	6.731	561
1994	11	37.975	3.452
1995	8	14.009	1.751
1996	246	508.285	2.066
1997	14	13.254	947
1998	50	79.375	1.588
1999	6	8.768	1.461
2000	99	89.631	905
2001	21	19.337	921
2002	108	220.873	2.045
TOTAL	640	1.117.239	1.746

R.E.B.- HECHOS FUERZAS ARMADAS O DE SEGURIDAD

- NÚMERO DE EXPEDIENTES -

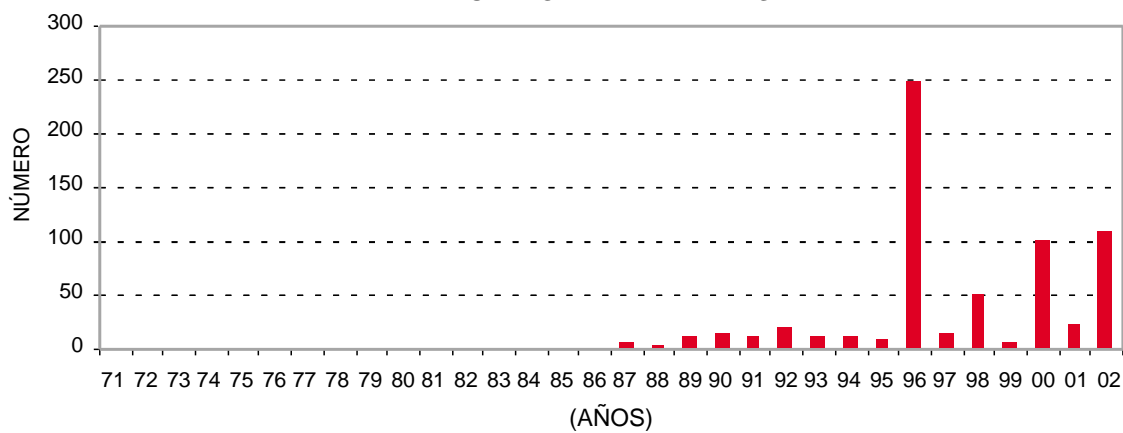

- CUANTÍAS PAGADAS -

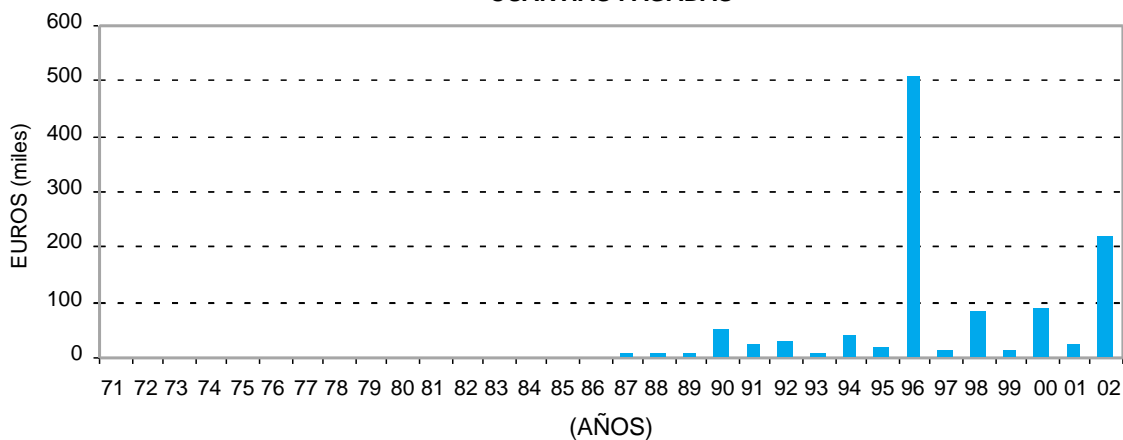

- COSTES MEDIOS -

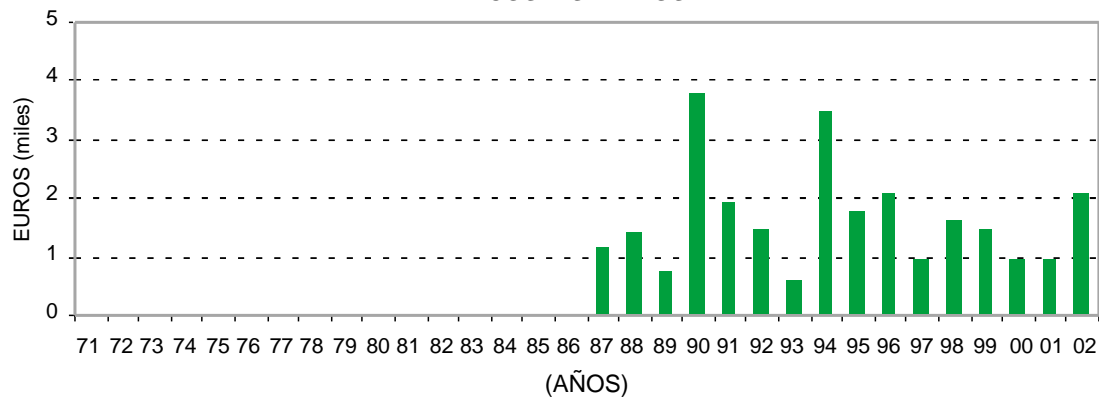

I. VARIOS (1)

Euros

AÑO	Nº EXPEDIENTES	CUANTÍAS PAGADAS	COSTES MEDIOS
1971	8.534	31.102.857	3.645
1972	8.960	1.323.970	148
1973	496	150.854	304
1974	1	60	60
1975	1	24	24
1976	28	2.404	86
1977	4	1.142	285
1978	3	361	120
1979	2	180	90
1980	8	8.715	1.089
1981	52	67.313	1.294
1982	92	73.083	794
1983	330	1.404.565	4.256
1984	115	132.824	1.155
1985	136	355.619	2.615
1986	184	292.092	1.587
1987	0	0	0
1988	0	0	0
1989	0	0	0
1990	0	0	0
1991	0	0	0
1992	0	0	0
1993	0	0	0
1994	0	0	0
1995	0	0	0
1996	0	0	0
1997	0	0	0
1998	0	0	0
1999	0	0	0
2000	0	0	0
2001	0	0	0
2002	0	0	0
TOTAL	18.946	34.916.063	1.843

(1) La causa VARIOS recoge información de expedientes de siniestralidad en los que no aparece a efectos estadísticos, ninguna de las causas establecidas.

R.E.B.- VARIOS

- NÚMERO DE EXPEDIENTES -

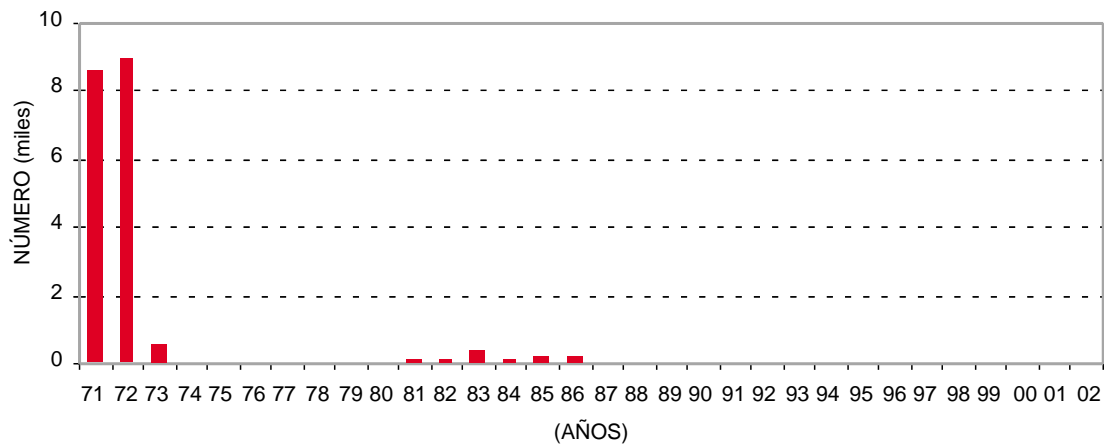

- CUANTÍAS PAGADAS -

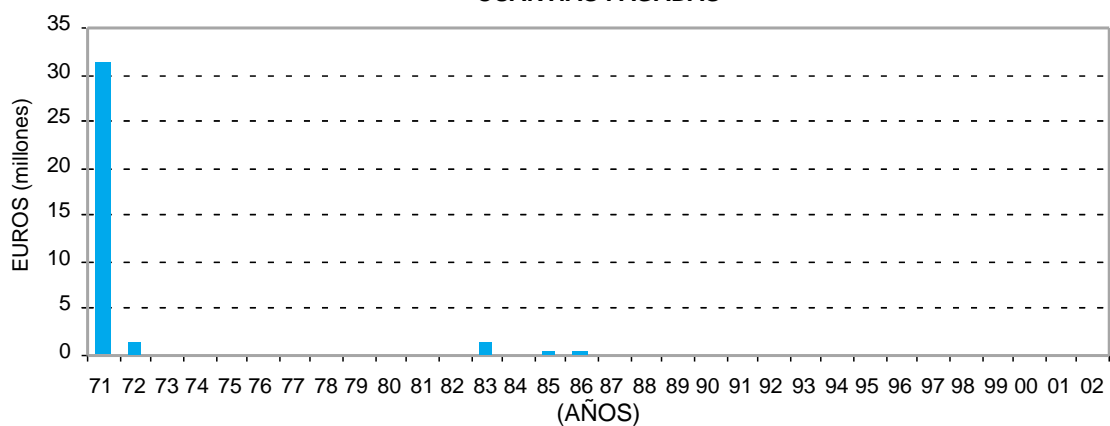

- COSTES MEDIOS -

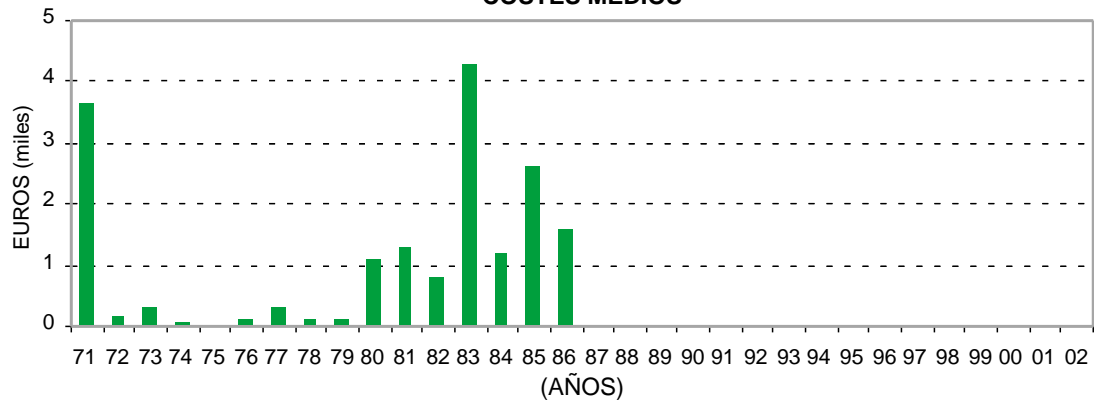

**J. RESUMEN DE TODAS LAS CAUSAS
J.1. POR AÑOS DE OCURRENCIA**

Euros

AÑO	Nº EXPEDIENTES	CUANTÍAS PAGADAS	COSTES MEDIOS
1971	8.593	31.145.048	3.624
1972	8.982	1.336.951	149
1973	518	184.330	356
1974	74	41.770	564
1975	361	289.063	801
1976	8.530	2.174.281	255
1977	7.419	14.940.139	2.014
1978	9.314	7.941.594	853
1979	2.566	7.672.941	2.990
1980	11.115	18.906.458	1.701
1981	11.925	14.970.851	1.255
1982	25.132	109.110.682	4.342
1983	38.749	284.374.058	7.339
1984	15.124	24.988.400	1.652
1985	12.953	13.764.379	1.063
1986	14.522	34.897.648	2.403
1987	25.278	151.759.763	6.004
1988	5.802	49.130.275	8.468
1989	17.867	138.784.032	7.768
1990	3.722	24.690.359	6.634
1991	8.712	34.461.493	3.956
1992	8.128	48.213.191	5.932
1993	5.623	28.771.111	5.117
1994	7.959	72.837.942	9.152
1995	14.589	82.031.808	5.623
1996	15.760	110.337.554	7.001
1997	31.618	214.515.512	6.785
1998	5.627	43.606.010	7.749
1999	21.889	99.146.994	4.530
2000	20.384	154.000.597	7.555
2001	24.541	149.837.721	6.106
2002	20.237	106.799.372	5.277
TOTAL	413.613	2.075.662.330	5.018

Los datos anteriores corresponden a pagos realizados a la fecha de elaboración de la presente estadística (31 de agosto de 2003). Lógicamente, existen otros pendientes con fecha de ocurrencia anterior al 1 de enero de 2003, tanto menores en número cuanto más antigua es la fecha de ocurrencia del siniestro, que irán apareciendo en estadísticas posteriores.

R.E.B.- RESUMEN DE TODAS LAS CAUSAS

- NÚMERO DE EXPEDIENTES -

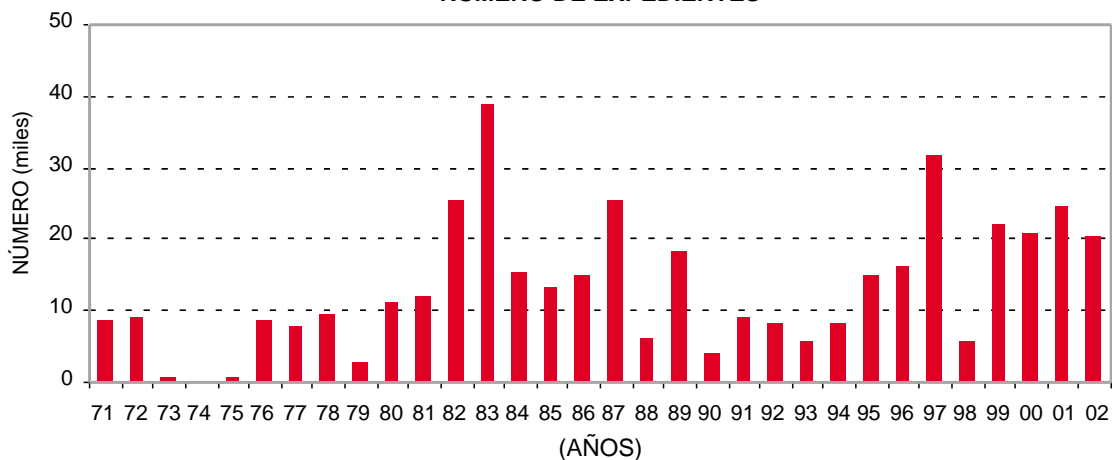

- CUANTÍAS PAGADAS -

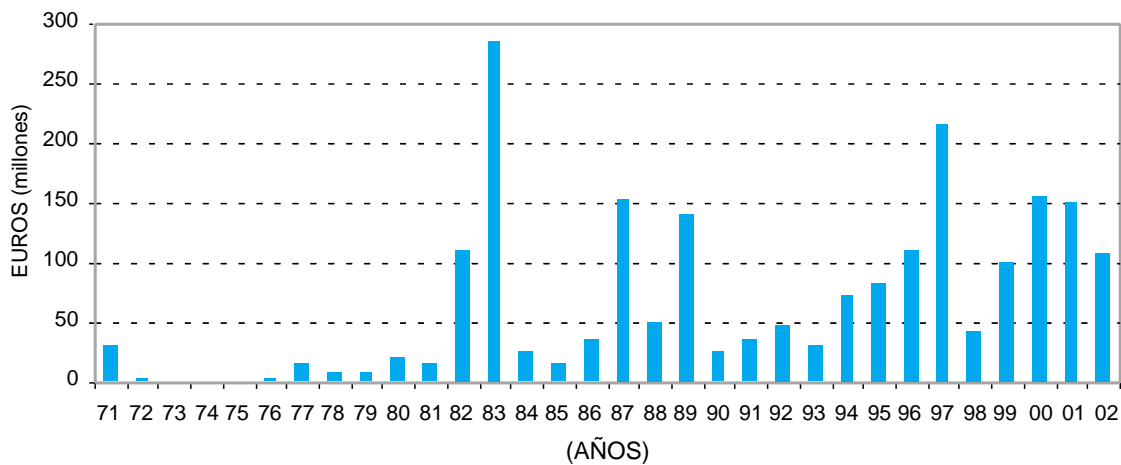

- COSTES MEDIOS -

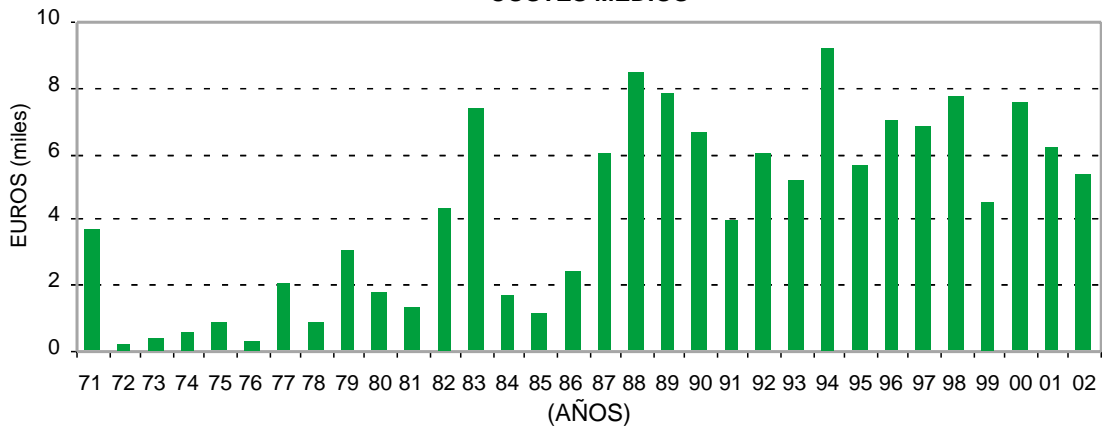

**J. RESUMEN DE TODOS LOS AÑOS
J.2. POR CAUSAS**

Euros

CAUSA - SERIE 71-02	Nº EXPEDIENTES	%	CUANTIAS PAGADAS	%	COSTES MEDIOS
Inundación	228.178	55,17	1.574.530.945	75,86	6.900
Terremoto	10.733	2,59	16.141.144	0,78	1.504
Tempestad ciclónica atípica	125.277	30,29	227.870.565	10,98	1.819
Caída de cuerpos siderales y aerolitos	3	0,00	41.470	0,00	13.823
Terrorismo	24.708	5,97	178.523.531	8,60	7.225
Motín	146	0,04	668.966	0,03	4.582
Tumulto popular	4.982	1,20	41.852.408	2,02	8.401
Hechos o actuaciones de las FF.AA.	640	0,15	1.117.239	0,05	1.746
Varios	18.946	4,58	34.916.063	1,68	1.843
TOTAL	413.613	100	2.075.662.330	100	5.018

Ha de tenerse en cuenta que los daños directos de lluvia, pedrisco y nieve cubiertos por el Consorcio hasta 1987 (y que actualmente están limitados a los que produzca la inundación) están incluidos en la causa "Tempestad Ciclónica Atípica". Por ello resulta interesante conocer los porcentajes de participación de cada causa en la siniestralidad total con las coberturas actuales, resultando los siguientes porcentajes para la serie 1987-2002:

	%
Inundación	85,28
Terremoto	1,07
Tempestad ciclónica atípica.....	1,90
Caída de cuerpos siderales y aerolitos	0,00
Terrorismo	8,91
Motín	0,04
Tumulto popular.....	2,73
Hechos o actuaciones de las FF.AA.	0,07
Varios	0,00

Claramente se desprende que la causa de inundación es la que soporta el mayor peso de la siniestralidad.

R.E.B. DISTRIBUCIÓN PORCENTUAL. SERIE 1971-2002

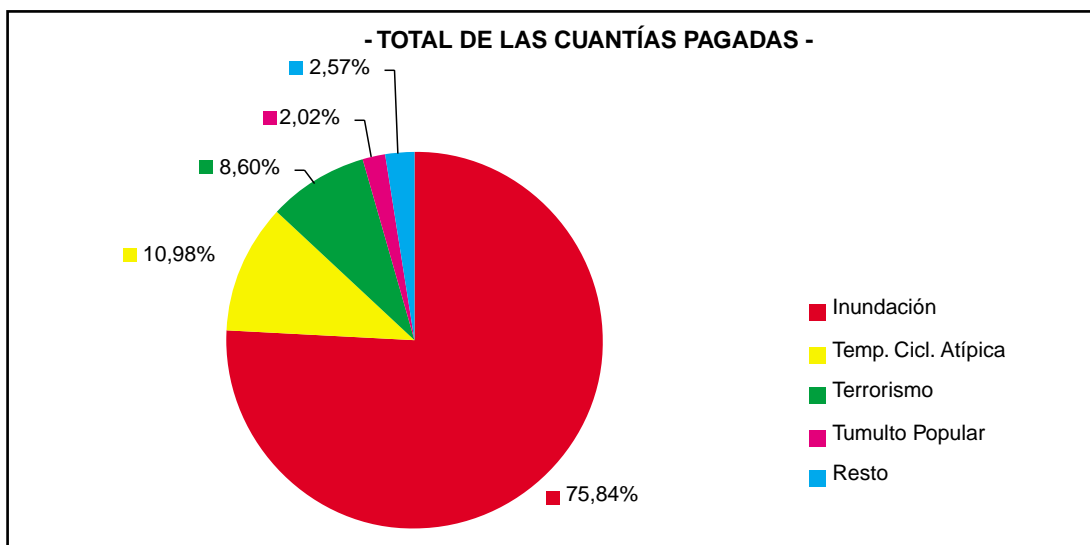
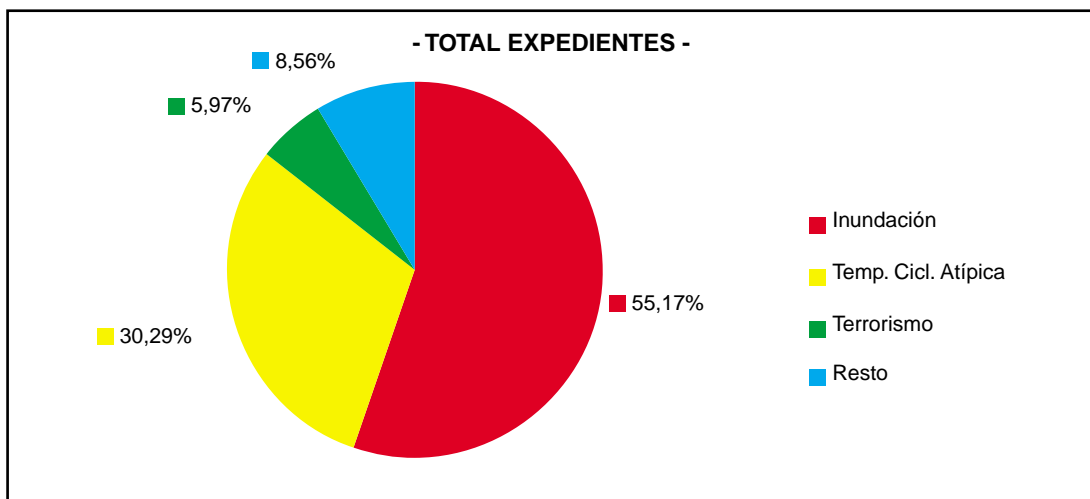

En los cuadros siguientes se puede comprobar que a partir de 1994 no se ofrece información sobre el número de expedientes, sino sobre el número de tramitaciones, siendo una TRAMITACIÓN cada una de las Clases o Situaciones de Riesgo que resulta indemnizable en un expediente. Comparando los resultados con los del cuadro anterior se puede observar que, como media, resultaría que un 95% de los expedientes ocurridos en 1994 tiene una tramitación, y el 5% restante de los expedientes tienen, como media, dos tramitaciones. Los mismos porcentajes para años posteriores son:

199593,6% y 6,4%
199694,6% y 5,4%
199795,0% y 5,0%
199895,5% y 4,5%
199996,2% y 3,8%
200096,9% y 3,1%
200194,5% y 5,5%
200295,2% y 4,8%

2. DISTRIBUCIÓN DEL NÚMERO DE EXPEDIENTES O TRAMITACIONES POR PROVINCIAS Y AÑO DE OCURRENCIA DEL SINIESTRO

RESUMEN DE TODAS LAS CAUSAS

PROVINCIA	SERIE 71- 82	1983	1984	1985	1986	1987	1988	1989	1990	1991	1992
ÁLAVA	1.973	950	196	63	71	70	409	69	47	60	156
ALBACETE	777	447	47	3	257	3	1	48	1	130	22
ALICANTE	4.935	127	4.260	677	1.851	4.680	57	1.789	37	108	38
ALMERÍA	19	-	-	-	3	5	7	321	5	18	8
ASTURIAS	3.853	174	603	34	213	83	57	28	16	26	158
ÁVILA	329	-	3	-	-	5	-	11	6	3	-
BADAJOS	75	7	-	2	-	2	3	42	-	1	7
BALEARES	485	13	4	40	1	18	47	467	554	112	417
BARCELONA	8.639	4.360	624	6.136	1.677	2.362	920	417	398	506	163
BURGOS	941	76	36	4	1	7	14	9	185	9	16
CÁCERES	228	4	1	17	1	9	4	5	-	3	1
CÁDIZ	524	143	10	3	-	40	9	91	70	21	12
CANTABRIA	2.900	944	75	17	143	32	22	10	25	10	173
CASTELLÓN	197	40	9	34	367	10	11	228	46	7	14
CIUDAD REAL	278	4	3	20	3	-	41	3	2	20	9
CÓRDOBA	336	121	-	6	-	33	-	42	3	7	11
CUENCA	38	2	-	4	2	1	2	2	5	2	-
GERONA	1.398	82	992	2.290	310	897	22	95	33	339	237
GRANADA	60	94	3	8	1	2	12	137	19	6	79
GUADALAJARA	219	1	-	-	-	42	1	1	3	15	-
GUIPÚZCOA	22.792	6.246	1.069	421	314	525	2.137	445	357	705	3.429
HUELVA	157	51	5	1	-	6	11	236	3	2	1
HUESCA	278	10	3	183	-	4	2	9	38	3	16
JAÉN	253	171	5	6	1	11	-	6	6	8	66
LA CORUÑA	612	15	2.055	7	3	293	85	202	25	2	3
LA RIOJA	121	58	81	6	-	3	15	8	2	31	11
LAS PALMAS	52	6	1	2	2	10	1	66	2	158	13
LEÓN	53	1	50	2	-	4	3	38	1	3	1
LÉRIDA	1.245	9	514	732	667	6	1	48	-	12	979
LUGO	3.856	3	1.081	13	3	37	1	4	1	1	1
MADRID	3.814	56	33	111	2.529	147	280	189	294	212	237
MÁLAGA	999	141	172	112	6	60	785	7.585	131	170	238
MURCIA	2.147	15	41	235	381	1.801	108	1.072	102	30	31
NAVARRA	1.196	291	154	175	20	172	142	208	44	63	285
ORENSE	1.002	3	185	1	-	16	-	-	1	1	2
PALENCIA	174	1	-	-	-	1	2	20	2	2	2
PONTEVEDRA	4.977	118	957	3	7	142	19	78	31	14	2
SALAMANCA	222	1	93	2	-	2	21	65	5	2	2
SEGOVIA	349	-	3	1	2	4	18	1	-	-	1
SEVILLA	721	260	64	4	2	9	80	283	25	4	11
SORIA	49	3	-	4	-	1	4	4	-	7	1
TARRAGONA	832	123	601	751	8	478	6	259	77	35	145
TENERIFE	431	17	-	2	3	5	1	49	19	11	2
TERUEL	31	2	1	-	24	-	-	4	7	15	1
TOLEDO	27	13	6	-	-	-	7	44	33	8	2
VALENCIA	9.376	3.256	100	65	4.931	12.777	37	2.373	452	5.190	251
VALLADOLID	1.533	1	171	5	-	3	7	89	6	3	-
VIZCAYA	7.384	20.282	775	727	362	278	364	593	342	527	520
ZAMORA	107	-	2	-	-	2	-	56	3	1	-
ZARAGOZA	1.535	7	36	24	356	180	26	18	258	89	354
DIVERSOS	-	-	-	-	-	-	-	-	-	-	-
TOTAL	94.529	38.749	15.124	12.953	14.522	25.278	5.802	17.867	3.722	8.712	8.128

* Se incluyen en Provincia-Diversos ciertos expedientes en los que, por la extensión del riesgo, han quedado afectadas varias provincias (conducciones, vías férreas,...).

1993	1994	1995	1996	1997	1998	1999	2000	2001	2002	TOTAL	PROVINCIA
64	133	338	114	199	205	81	218	221	28	5.665	ÁLAVA
66	6	56	75	53	2	44	1	45	69	2.153	ALBACETE
90	31	489	845	7.314	110	972	351	1.033	1.403	31.197	ALICANTE
202	394	17	10	141	6	31	34	50	42	1.313	ALMERÍA
457	66	42	219	126	37	55	52	133	28	6.460	ASTURIAS
-	-	12	19	119	6	105	10	27	6	661	ÁVILA
5	1	76	131	2.957	211	50	43	152	14	3.779	BADAJOS
36	306	95	448	339	59	57	148	7.702	680	12.028	BALEARES
397	1.555	4.154	1.940	360	297	6.988	2.140	606	4.017	48.656	BARCELONA
26	3	159	40	212	304	227	99	153	27	2.548	BURGOS
1	1	35	29	314	50	9	16	34	1	763	CÁCERES
81	13	287	1.103	353	36	162	302	83	110	3.453	CÁDIZ
206	286	41	664	201	128	21	169	47	414	6.528	CANTABRIA
8	196	16	189	84	12	140	1.738	984	147	4.477	CASTELLÓN
12	20	19	45	75	15	27	13	97	9	715	CIUDAD REAL
5	8	215	446	927	180	415	72	165	41	3.033	CÓRDOBA
2	1	24	3	29	10	29	6	9	18	189	CUENCA
104	1.695	69	148	117	22	247	57	518	364	10.036	GERONA
12	17	590	60	241	30	33	16	142	26	1.588	GRANADA
1	-	252	11	31	24	29	21	29	11	691	GUADALAJARA
323	250	745	665	6.870	443	249	762	870	1.687	51.304	GUIPÚZCOA
20	10	73	914	723	23	20	326	133	117	2.832	HUELVA
8	6	1	408	20	11	10	10	43	13	1.076	HUESCA
8	14	74	654	90	53	19	47	185	4	1.681	JAÉN
12	172	100	38	59	16	632	254	338	63	4.986	LA CORUÑA
11	1	106	5	25	16	65	86	400	42	1.093	LA RIOJA
7	9	43	14	4	12	30	222	675	163	1.492	LAS PALMAS
200	3	51	507	315	25	15	79	253	12	1.616	LEÓN
13	102	9	11	66	13	35	26	24	40	4.552	LÉRIDA
19	17	268	100	803	54	8	612	131	16	7.029	LUGO
139	237	4.553	583	497	838	379	720	655	261	16.764	MADRID
41	95	206	354	917	1.085	67	128	1.803	260	15.355	MÁLAGA
170	28	70	33	724	57	7.120	2.086	445	809	17.505	MURCIA
410	71	133	306	779	127	103	106	83	250	5.118	NAVARRA
1	1	47	26	125	15	19	195	450	98	2.188	ORENSE
3	1	10	44	937	6	19	23	160	7	1.414	PALENCIA
8	15	67	58	136	103	82	665	507	136	8.125	PONTEVEDRA
91	-	29	35	124	22	2	73	57	3	851	SALAMANCA
1	-	12	19	37	2	6	2	3	2	463	SEGOVIA
6	212	175	1.158	2.388	252	388	140	441	548	7.171	SEVILLA
8	1	21	5	63	1	7	71	49	18	317	SORIA
139	1.712	478	183	174	29	189	2.034	808	409	9.470	TARRAGONA
10	2	9	24	21	7	163	113	42	2.077	3.008	TENERIFE
2	3	4	34	4	2	37	76	6	20	273	TERUEL
30	-	81	47	58	41	63	43	62	13	578	TOLEDO
1.516	377	471	2.400	1.640	261	988	5.185	3.663	1.508	56.817	VALENCIA
23	10	6	27	460	28	1.171	78	505	13	4.139	VALLADOLID
588	203	594	796	598	490	647	1.051	362	4.312	41.795	VIZCAYA
-	2	11	60	39	-	4	54	147	43	531	ZAMORA
41	11	45	563	305	106	454	240	369	787	5.804	ZARAGOZA
-	56	43	-	-	-	-	-	3	14	116	DIVERSOS
5.623	8.353	15.521	16.610	33.193	5.882	22.713	21.013	25.902	21.200	421.396	TOTAL

3. DISTRIBUCIÓN DE LAS CUANTÍAS PAGADAS POR PROVINCIAS Y AÑO DE OCURENCIA DEL SINIESTRO

Euros

PROVINCIA	SERIE 71- 82	1983	1984	1985	1986	1987	1988	1989	1990	1991	1992
ÁLAVA	5.215.986	14.338.171	215.078	82.717	163.289	245.844	3.279.374	353.161	50.179	307.099	1.676.872
ALBACETE	1.143.414	795.842	246.830	9.460	185.316	94.750	138	98.512	6.148	121.200	30.123
ALICANTE	6.243.843	153.589	1.714.718	601.691	2.907.456	18.554.241	465.953	5.052.012	131.099	288.402	187.233
ALMERÍA	125.708	-	-	-	715	8.228	35.358	4.439.484	16.552	180.418	190.653
ASTURIAS	2.500.373	182.581	291.797	193.370	231.528	226.341	534.660	111.350	88.601	53.268	879.521
ÁVILA	212.999	-	493	-	-	4.700	-	92.574	36.019	15.933	-
BADAJOS	104.768	3.967	-	1.316	-	1.671	2.861	198.484	-	1.491	114.072
BALEARES	764.328	141.484	1.701	44.890	15.692	57.246	423.131	3.869.701	3.217.019	446.233	2.064.501
BARCELONA	50.098.419	8.415.900	864.291	5.080.866	1.966.349	10.880.855	7.198.202	1.484.560	1.734.076	1.929.123	804.184
BURGOS	1.067.746	76.899	32.737	2.608	96	14.869	23.115	50.677	686.440	76.395	27.761
CÁCERES	762.312	3.492	18	254.012	2	13.697	3.961	11.690	-	6.815	7.951
CÁDIZ	2.475.034	321.157	20.561	1.436	-	249.174	116.891	578.017	1.528.794	78.546	37.966
CANTABRIA	1.972.660	2.730.578	34.156	26.090	2.757.828	725.416	270.756	607.810	225.067	19.833	540.731
CASTELLÓN	429.165	27.532	9.610	177.876	576.713	15.055	55.203	837.829	73.137	20.350	61.628
CIUDAD REAL	777.385	789.748	998	15.374	14.250	-	182.672	39.913	421	38.928	8.691
CÓRDOBA	336.236	312.262	-	1.106	-	337.817	-	231.113	8.769	75.373	45.839
CUENCA	17.640	583	-	8.540	307	90	1.088	41.644	107.749	1.412	-
GERONA	2.896.860	125.029	339.566	897.077	1.279.266	3.406.152	60.943	248.116	211.376	688.868	876.414
GRANADA	168.602	105.081	2.086	4.616	1.220	1.454	58.893	756.500	47.426	7.609	1.858.504
GUADALAJARA	123.340	6.791	-	-	-	120.371	469	1.539	4.724	46.344	-
GUIPÚZCOA	9.925.060	41.747.106	1.116.164	1.849.597	665.284	1.856.629	21.043.165	1.974.150	3.350.120	2.683.020	21.599.492
HUELVA	380.645	643.558	3.919	132	-	4.682	36.091	1.962.635	6.821	6.455	3.624
HUESCA	751.758	107.347	11.503	171.865	-	51.068	3.883	32.046	29.281	5.373	248.609
JAÉN	150.740	167.358	1.022	31.637	6	17.351	-	20.651	13.499	42.870	240.152
LA CORUÑA	284.309	18.084	13.707.445	1.178	379	1.267.769	411.783	1.514.731	105.387	180.099	16.372
LA RIOJA	477.522	231.131	17.730	14.118	-	72.560	207.271	101.307	7.987	218.546	16.203
LAS PALMAS	160.056	13.210	10.416	3.504	2.170	195.131	17.303	353.065	14.520	2.568.239	108.423
LEÓN	77.272	72	41.794	1.154	-	61.532	2.320	71.599	445	798.757	914
LÉRIDA	5.271.730	9.983	222.134	688.351	848.431	13.126	90	387.052	-	38.693	2.251.812
LUGO	378.824	17.610	385.730	12.802	5.397	70.084	10.157	134.987	667	2.019	1.298
MADRID	17.462.647	46.458	62.686	299.064	3.452.454	439.580	857.224	15.825.851	1.628.983	1.631.808	972.017
MÁLAGA	1.753.531	256.512	419.849	249.438	45.058	390.387	9.406.140	72.108.843	911.976	684.913	1.736.504
MURCIA	2.069.723	6.016	65.312	795.968	578.011	4.206.063	303.331	4.925.114	251.187	50.713	146.587
NAVARRA	2.527.286	538.934	99.882	175.327	15.572	385.285	539.408	746.673	230.632	351.592	1.969.457
ORENSE	95.224	1.623	70.823	144	-	64.651	-	-	33.404	21.114	4.490
PALENCIA	110.027	6.593	-	-	-	445	992	41.067	1.869	1.731	6.773
PONTEVEDRA	1.187.323	74.339	394.661	2.687	4.766	887.899	45.196	256.572	470.424	56.675	697
SALAMANCA	136.298	84	119.391	5.109	-	3.041	33.020	138.587	2.584	2.464	84.484
SEGOVIA	75.421	-	246	84	1.436	8.114	8.138	240	-	-	902
SEVILLA	2.808.566	827.293	61.502	2.578	10.121	46.506	1.375.819	3.098.458	356.641	117.492	113.171
SORIA	13.751	46.861	-	487	-	433	1.142	7.098	-	7.326	373
TARRAGONA	546.831	184.967	548.129	887.509	16.846	7.289.435	2.584	704.086	2.035.724	59.025	1.300.175
TENERIFE	548.333	41.506	-	2.831	8.540	11.275	21.697	256.151	61.676	52.649	1.298
TERUEL	87.916	2.043	258	-	77.056	-	-	2.945	83.745	54.987	294
TOLEDO	88.096	9.141	10.920	-	-	-	35.358	52.354	315.958	19.623	4.904
VALENCIA	70.237.790	8.210.420	181.271	353.401	15.294.765	98.002.079	404.397	12.813.638	2.280.114	16.464.342	1.169.329
VALLADOLID	1.025.609	12	1.005.650	4.381	-	3.276	34.276	170.910	16.540	16.408	-
VIZCAYA	11.641.538	202.614.277	2.601.433	625.179	3.079.045	736.721	1.544.367	1.768.839	3.068.035	3.741.481	3.620.617
ZAMORA	51.206	-	54	-	-	6.473	-	153.637	1.286	577	-
ZARAGOZA	952.262	20.831	53.839	182.810	692.282	710.198	71.460	56.062	1.237.256	178.861	3.181.578
DIVERSOS	-	-	-	-	-	-	-	-	-	-	-
TOTAL	208.714.109	284.374.058	24.988.400	13.764.379	34.897.648	151.759.763	49.130.275	138.784.032	24.690.359	34.461.493	48.213.191

1993	1994	1995	1996	1997	1998	1999	2000	2001	2002	TOTAL	PROVINCIA
369.983	681.741	1.447.323	1.082.149	1.422.475	928.696	635.714	1.549.130	2.291.000	236.827	36.572.808	ÁLAVA
154.316	12.741	112.265	152.218	234.422	77.366	94.357	2.325	49.485	295.663	3.916.890	ALBACETE
250.923	45.723	1.128.035	1.690.238	33.358.555	318.087	2.590.620	1.043.027	4.478.270	4.913.929	86.117.642	ALICANTE
248.879	605.414	71.814	9.757	458.263	20.772	177.488	561.028	301.630	56.765	7.508.925	ALMERÍA
3.259.745	455.804	221.835	1.240.405	1.312.746	129.586	191.769	97.443	380.181	129.072	12.711.976	ASTURIAS
-	-	25.654	59.979	216.170	10.194	4.704.832	19.866	42.431	847	5.442.690	ÁVILA
20.843	511	379.302	361.113	17.237.652	409.785	135.194	202.896	478.508	21.852	19.676.286	BADAJOS
84.897	1.282.550	270.740	2.115.898	1.157.755	191.178	131.998	714.614	28.625.937	2.439.715	48.061.208	BALEARES
1.752.921	20.347.022	22.398.024	7.131.431	2.158.575	1.605.399	34.355.018	20.197.415	4.114.579	23.214.812	227.732.023	BARCELONA
155.253	3.119	552.565	344.330	431.089	878.660	957.846	1.261.515	398.762	101.355	7.143.838	BURGOS
288	294	79.487	80.673	1.436.817	108.063	26.047	32.153	227.901	301	3.055.974	CÁCERES
438.054	28.539	2.136.210	8.535.287	1.388.456	70.412	1.380.705	1.183.683	674.978	387.575	21.631.475	CÁDIZ
1.087.592	1.215.718	176.118	2.415.478	517.070	313.893	151.086	662.507	60.099	1.075.582	17.586.067	CANTABRIA
22.255	394.404	82.860	728.062	191.953	35.769	249.820	6.144.769	4.442.794	498.369	15.075.154	CASTELLÓN
21.685	26.418	36.349	123.066	400.234	20.569	139.002	18.853	226.575	13.608	2.894.737	CIUDAD REAL
9.580	14.582	5.953.270	18.309.081	7.427.587	614.136	2.691.294	495.562	2.037.495	212.808	39.113.910	CÓRDOBA
1.995	3.126	90.487	173.241	55.266	50.721	65.942	6.406	20.077	58.449	704.764	CUENCA
158.890	4.560.415	132.437	596.043	501.397	28.626	723.402	84.889	2.166.622	1.895.743	21.878.130	GERONA
11.876	10.272	8.299.943	686.337	780.219	23.449	60.265	23.026	160.931	35.946	13.104.254	GRANADA
1.166	-	1.758.659	72.507	144.431	58.683	83.307	25.115	356.185	28.083	2.831.713	GUADALAJARA
1.531.661	908.926	4.013.580	8.089.985	82.000.284	4.079.675	2.371.172	4.016.462	8.419.678	8.545.255	231.786.464	GUIPÚZCOA
30.267	15.394	150.203	3.551.879	3.175.303	40.544	58.988	1.209.614	565.993	420.194	12.266.941	HUELVA
96.264	41.036	6.085	2.193.390	71.853	5.216	27.287	32.463	283.884	15.154	4.185.365	HUESCA
37.575	52.158	512.196	3.088.904	344.730	250.369	86.086	129.274	887.946	18.927	6.093.451	JAÉN
20.314	452.433	285.526	134.157	43.402	35.065	4.927.344	2.817.923	1.617.002	177.686	28.018.389	LA CORUÑA
166.540	130	510.597	170.296	294.426	189.088	540.971	324.327	3.445.395	199.089	7.205.235	LA RIOJA
60.402	193.140	500.887	65.894	74.740	122.326	1.159.477	2.264.215	7.854.554	2.064.399	17.806.069	LAS PALMAS
447.249	1.550	306.240	1.889.447	838.787	25.491	42.063	211.383	658.204	62.238	5.538.510	LEÓN
20.122	847.182	15.097	45.015	315.221	53.914	191.591	72.872	66.493	60.067	11.418.976	LÉRIDA
91.462	50.765	397.357	186.967	757.138	52.004	45.994	2.296.306	266.786	24.557	5.188.911	LUGO
2.053.117	808.997	17.365.848	2.083.515	1.439.880	3.110.171	1.980.205	4.546.562	4.911.708	1.715.146	82.693.921	MADRID
225.800	232.450	881.733	1.340.348	4.547.446	21.914.880	189.320	490.554	7.068.614	2.158.742	127.013.039	MÁLAGA
833.123	39.045	200.092	130.564	3.762.013	93.086	11.073.338	8.254.067	1.547.722	1.091.904	40.422.980	MURCIA
3.224.069	509.616	1.082.551	4.271.139	5.929.043	571.397	1.588.693	616.972	846.368	791.978	27.011.875	NAVARRA
84	832	248.054	42.095	147.923	8.216	58.948	1.796.450	3.142.386	390.289	6.126.750	ORENSE
1.478	4.443	188.070	114.370	4.082.697	4.462	33.386	78.621	964.610	12.151	5.653.786	PALENCIA
13.901	31.717	275.032	245.058	340.004	761.887	697.001	7.187.971	3.548.649	545.508	17.027.968	PONTEVEDRA
275.420	-	508.419	547.353	536.610	31.216	682	529.123	119.342	2.362	3.075.589	SALAMANCA
9.370	-	47.677	60.477	47.457	1.385	215.801	6.562	5.338	2.646	491.294	SEGOVIA
15.146	408.142	766.232	7.495.467	16.578.691	747.582	1.887.839	400.011	5.897.650	1.821.923	44.836.828	SEVILLA
25.080	18.246	89.117	2.867	99.423	4.467	23.634	100.325	118.055	34.917	593.602	SORIA
538.567	22.745.120	1.300.132	588.296	1.174.643	105.614	895.889	14.068.364	3.988.842	1.955.157	60.935.937	TARRAGONA
47.967	4.134	9.709	147.769	140.384	17.102	7.404.858	983.601	112.096	20.923.204	30.796.780	TENERIFE
643	4.780	21.407	69.941	69.112	2.046	506.831	842.825	26.884	117.454	1.971.168	TERUEL
75.691	-	191.018	59.679	81.659	187.195	276.099	110.027	319.090	12.503	1.849.317	TOLEDO
4.660.488	961.657	1.790.200	11.167.488	8.717.120	869.124	5.011.116	54.625.079	30.907.960	5.802.746	349.924.525	VALENCIA
188.994	13.778	87.982	155.946	1.829.639	42.984	3.593.589	125.189	5.826.413	38.397	14.179.972	VALLADOLID
5.951.769	675.517	2.959.488	13.885.229	5.299.289	4.163.782	3.329.319	10.478.296	3.742.073	19.561.584	305.087.876	VIZCAYA
-	1.086	232.228	208.025	112.482	-	12.923	246.951	335.058	144.493	1.506.479	ZAMORA
77.404	19.504	94.483	2.398.701	832.981	221.678	1.370.844	811.986	774.778	2.342.488	16.282.286	ZARAGOZA
-	14.107.771	1.641.191	-	-	-	-	-	33.710	128.913	15.911.585	DIVERSOS
28.771.111	72.837.942	82.031.808	110.337.554	214.515.512	43.606.010	99.146.994	154.000.597	149.837.721	106.799.372	2.075.662.330	TOTAL

DISTRIBUCIÓN GEOGRÁFICA DEL TOTAL DE EXPEDIENTES/TRAMITACIONES EN DAÑOS A LOS BIENES EN LA SERIE 1971-2002

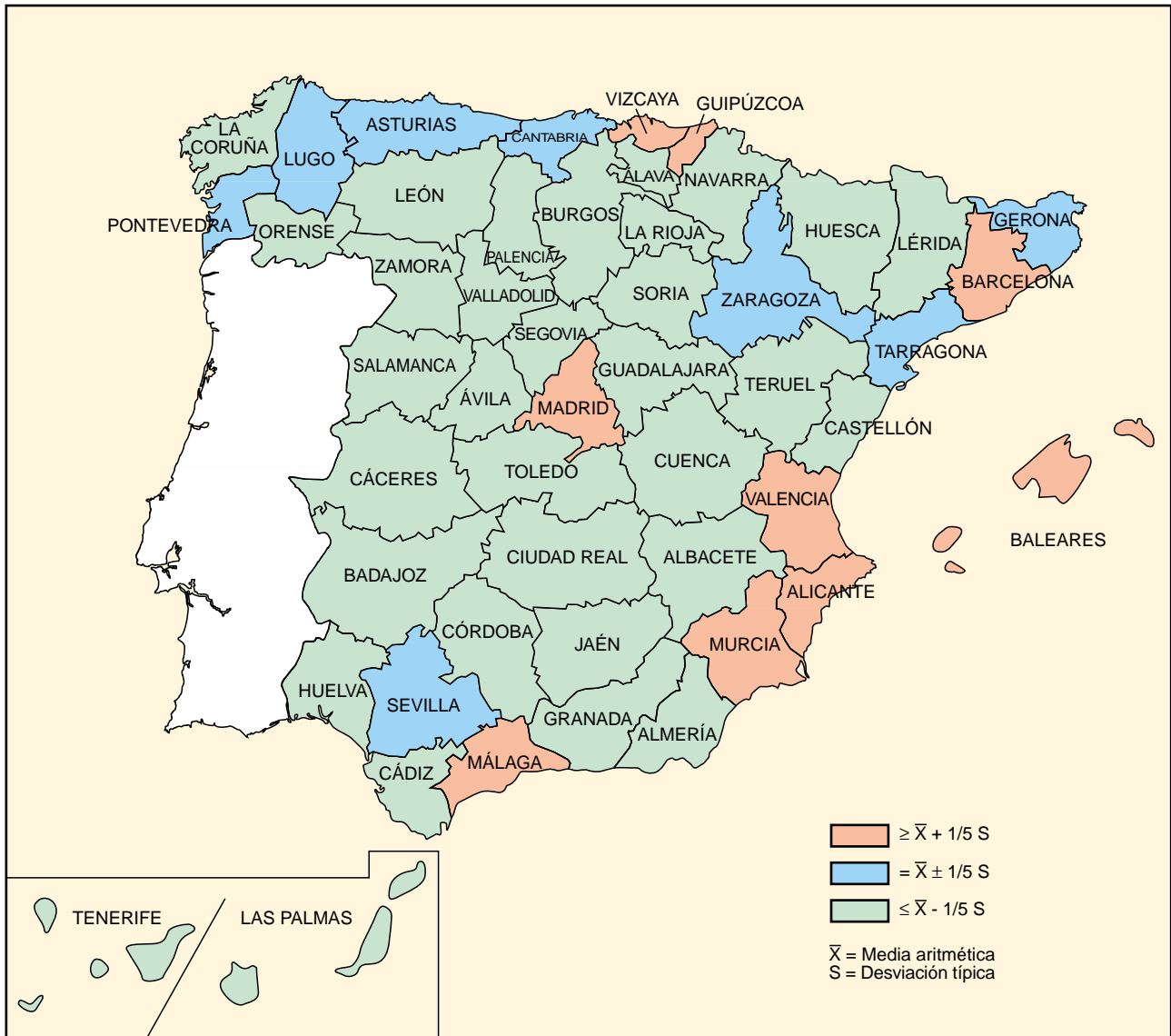

DISTRIBUCIÓN GEOGRÁFICA DEL TOTAL DE CUANTÍAS PAGADAS
EN DAÑOS A LOS BIENES EN LA SERIE 1971-2002



APARTADO 2. SERIE 1987-2002

4. DISTRIBUCIÓN DEL NÚMERO DE EXPEDIENTES O TRAMITACIONES SEGÚN LA CLASE DE RIESGO DE LOS BIENES SINIESTRADOS

CLASE DE RIESGO	SERIE 87-94	1995	1996	1997	1998	1999	2000	2001	2002	TOTAL	%
- Turismos y vehículos comerciales hasta 3.500 kg.	12.294	3.217	3.265	7.441	1.332	2.880	4.271	4.174	4.380	43.254	97,11
- Camiones	99	13	8	38	15	13	40	6	3	235	0,53
- Vehículos industriales	33	10	2	7	1	3	0	1	17	74	0,17
- Tractores y maq. agrícola y forestal	15	0	3	2	0	1	2	0	0	23	0,05
- Autocares, omnibuses y trolebuses	368	101	97	60	15	23	61	27	16	768	1,72
- Remolques y semirremolques	13	1	74	3	1	1	1	3	1	98	0,22
- Ciclomotores	50	3	8	7	0	4	1	4	1	78	0,18
- Motocicletas	0	3	1	2	1	2	1	1	0	11	0,02
TOTAL VEHICULOS AUTOMÓVILES	12.872	3.348	3.458	7.560	1.365	2.927	4.377	4.216	4.418	44.541	18,14
VIVIENDAS Y OFICINAS	42.108	7.059	8.680	16.697	2.565	13.417	11.953	15.717	11.297	129.493	52,74
COMERCIO Y RESTO DE RIESGOS SENCILLOS	19.137	3.931	3.075	6.498	1.506	5.168	3.820	5.197	4.892	53.224	21,68
INDUSTRIALES	9.297	1.144	1.333	2.384	439	1.174	837	742	589	17.939	7,31
OBRAS CIVILES	71	39	64	54	7	27	26	30	4	322	0,13
TOTAL	83.485	15.521	16.610	33.193	5.882	22.713	21.013	25.902	21.200	245.519	100

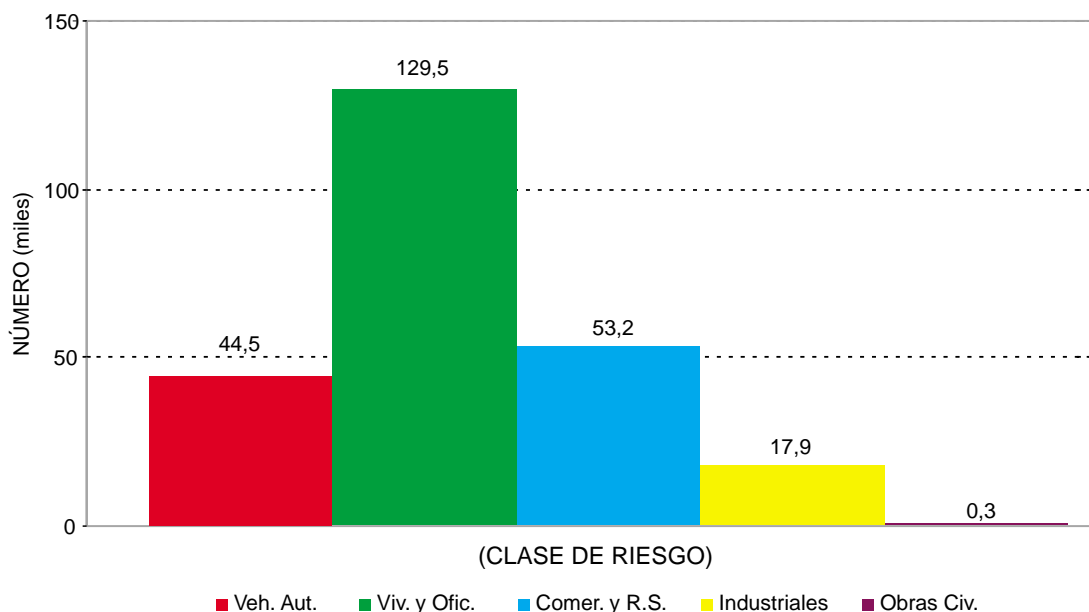
R.E.B. DISTRIBUCIÓN POR CLASE DE RIESGO (SERIE 1987 - 2002)
- NÚMERO DE EXPEDIENTES O TRAMITACIONES -

5. DISTRIBUCIÓN DE LAS CUANTÍAS PAGADAS SEGÚN LA CLASE DE RIESGO DE LOS BIENES SINIESTRADOS

Euros

CLASE DE RIESGO	SERIE 87-94	1995	1996	1997	1998	1999	2000	2001	2002	TOTAL	%
- Turismos y vehículos comerciales hasta 3.500 kg.	18.592.212	6.730.551	6.626.794	16.516.783	2.433.879	6.956.455	10.364.567	11.537.828	13.471.671	93.230.740	81,80
- Camiones	395.211	290.174	102.309	107.878	50.317	41.472	105.419	46.575	5.044	1.144.399	1,00
- Vehículos industriales	406.021	35.377	118.401	87.146	1.054	16.527	0	2.727	457.402	1.124.655	0,99
- Tractores y maq. agrícola y forestal	323.462	0	2.086	15.666	0	757	11.840	0	0	353.811	0,31
- Autocares, omnibuses y trolebuses	7.317.130	1.303.900	2.440.172	1.994.448	782.283	428.672	1.607.244	1.326.925	427.161	17.627.935	15,47
- Remolques y semirremolques	6.708	246	350.129	1.575	531	1.190	79	8.910	606	369.974	0,32
- Ciclomotores	61.931	3.539	9.850	12.946	0	5.384	918	14.387	565	109.520	0,10
- Motocicletas	0	4.052	450	684	310	873	107	1.304	0	7.780	0,01
TOTAL VEHICULOS AUTOMÓVILES	27.102.676	8.367.839	9.650.191	18.737.126	3.268.374	7.451.330	12.090.174	12.938.656	14.362.449	113.968.815	7,55
VIVIENDAS Y OFICINAS	84.404.474	18.390.853	22.188.735	65.282.682	8.879.945	22.879.924	36.796.209	46.785.754	31.252.485	336.861.061	22,33
COMERCIO Y RESTO DE RIESGOS SENCILLOS	174.023.701	29.760.070	31.202.683	65.509.203	18.877.438	40.022.199	59.068.327	60.985.391	44.154.351	523.603.363	34,70
INDUSTRIALES	259.604.723	20.326.884	27.213.912	58.763.211	12.100.516	22.411.258	38.000.436	23.238.486	16.832.896	478.492.322	31,71
OBRAS CIVILES	3.512.591	5.186.162	20.082.033	6.223.290	479.737	6.382.283	8.045.451	5.889.434	197.191	55.998.172	3,71
TOTAL	548.648.166	82.031.808	110.337.554	214.515.512	43.606.010	99.146.994	154.000.597	149.837.721	106.799.372	1.508.923.734	100

**R.E.B. DISTRIBUCIÓN POR CLASE DE RIESGO (SERIE 1987 - 2002)
- CUANTÍAS PAGADAS -**

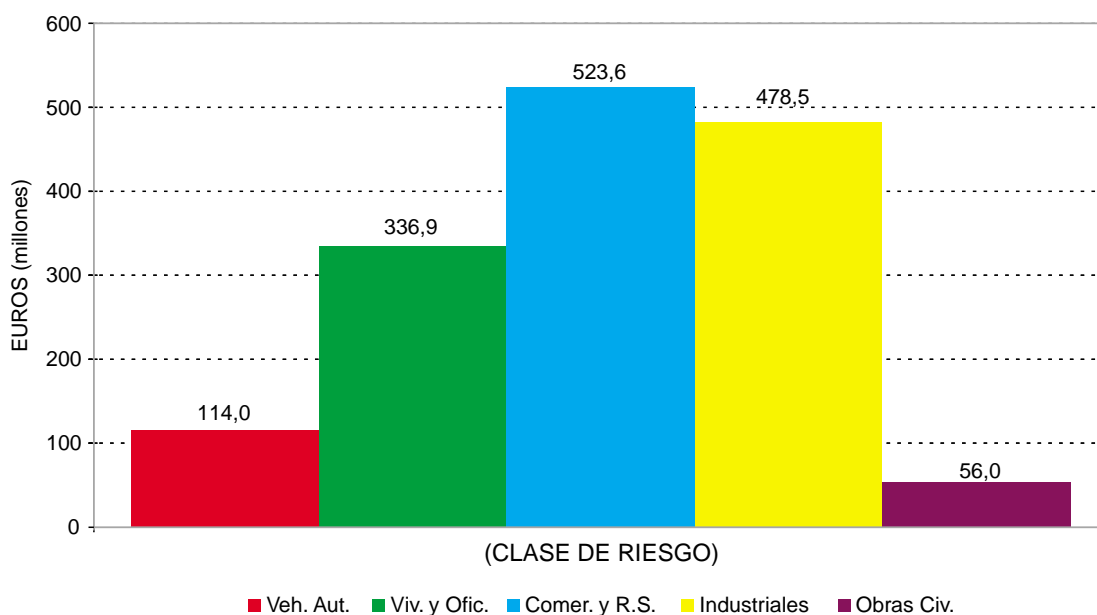

6. COSTE MEDIO DEL EXPEDIENTE O TRAMITACIÓN SEGÚN LA CLASE DE RIESGO DE LOS BIENES SINIESTRADOS

Euros

CLASE DE RIESGO	SERIE 87-94	1995	1996	1997	1998	1999	2000	2001	2002	TOTAL
VEHICULOS AUTOMOVILES	2.106	2.499	2.791	2.478	2.394	2.546	2.762	3.069	3.251	2.559
VIVIENDAS Y OFICINAS	2.004	2.605	2.556	3.910	3.462	1.705	3.078	2.977	2.766	2.601
COMERCIO Y RESTO DE RIESGOS SENCILLOS	9.094	7.571	10.147	10.081	12.535	7.744	15.463	11.735	9.026	9.838
INDUSTRIALES	27.923	17.768	20.416	24.649	27.564	19.090	45.401	31.319	28.579	26.673
OBRAS CIVILES	49.473	132.979	313.782	115.246	68.534	236.381	309.440	196.314	49.298	173.907
TOTAL	6.572	5.285	6.643	6.463	7.413	4.365	7.329	5.785	5.038	6.146

R.E.B. DISTRIBUCIÓN POR CLASE DE RIESGO (SERIE 1987 - 2002)
- COSTES MEDIOS -

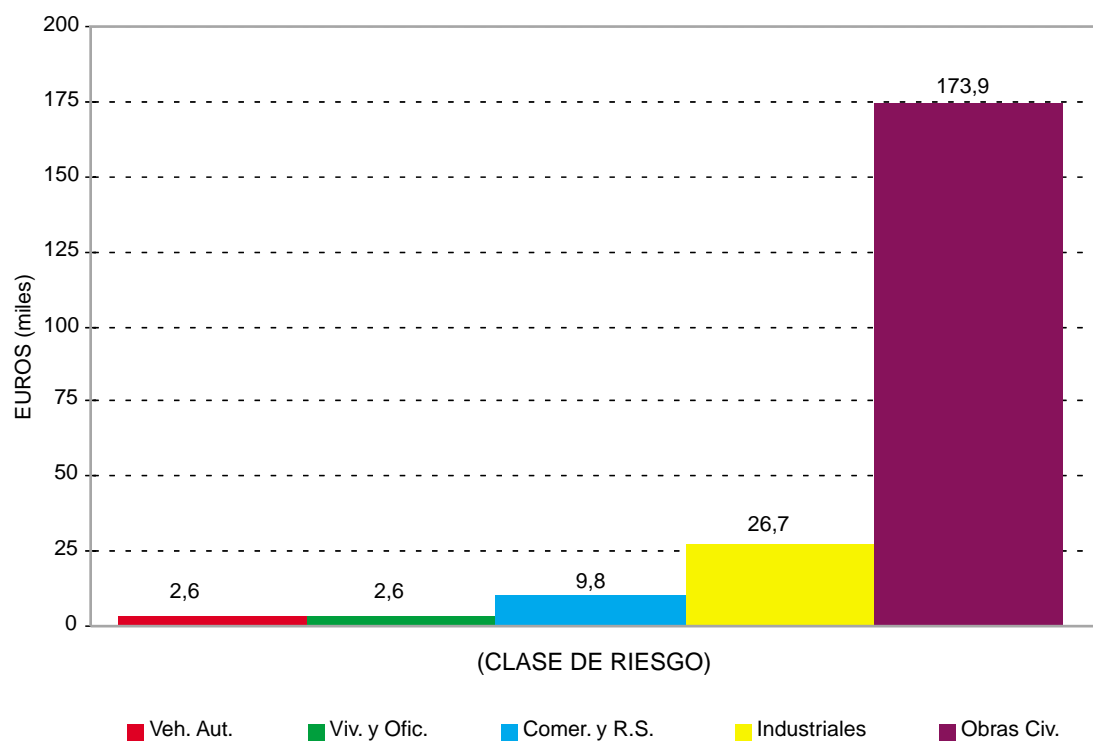

7. DISTRIBUCIÓN DEL NÚMERO DE EXPEDIENTES POR INUNDACIÓN ORDENADOS POR MESES

MESES	SERIE 87-94	1995	1996	1997	1998	1999	2000	2001	2002	TOTAL	%
Enero	416	65	3.137	1.400	219	191	316	1.254	68	7.066	3,57
Febrero	779	36	321	28	1.089	63	7	341	17	2.681	1,35
Marzo	440	78	116	99	19	620	65	1.564	1.953	4.954	2,50
Abril	526	17	127	111	242	55	135	59	1.014	2.286	1,16
Mayo	663	159	183	438	1.317	211	556	510	1.446	5.483	2,77
Junio	4.923	3.405	190	7.251	201	466	3.140	153	411	20.140	10,18
Julio	3.642	350	318	1.583	33	1.045	165	453	1.047	8.636	4,36
Agosto	2.016	2.563	1.791	1.334	534	151	379	301	6.750	15.819	7,99
Septiembre	9.149	4.046	5.166	9.259	647	8.709	632	6.001	2.359	45.968	23,23
Octubre	19.108	129	175	806	218	1.724	9.755	950	2.090	34.955	17,66
Noviembre	28.017	314	182	3.703	19	770	408	3.823	379	37.615	19,01
Diciembre	2.611	1.730	2.324	2.173	200	67	2.360	136	708	12.309	6,22
TOTAL	72.290	12.892	14.030	28.185	4.738	14.072	17.918	15.545	18.242	197.912	100

* Se presenta en este cuadro y en el siguiente la distribución mensual de la siniestralidad por causa de INUNDACION ya que, teniendo ésta una importancia muy destacada en la siniestralidad total, se observa en ella una clara recurrencia dentro del año.

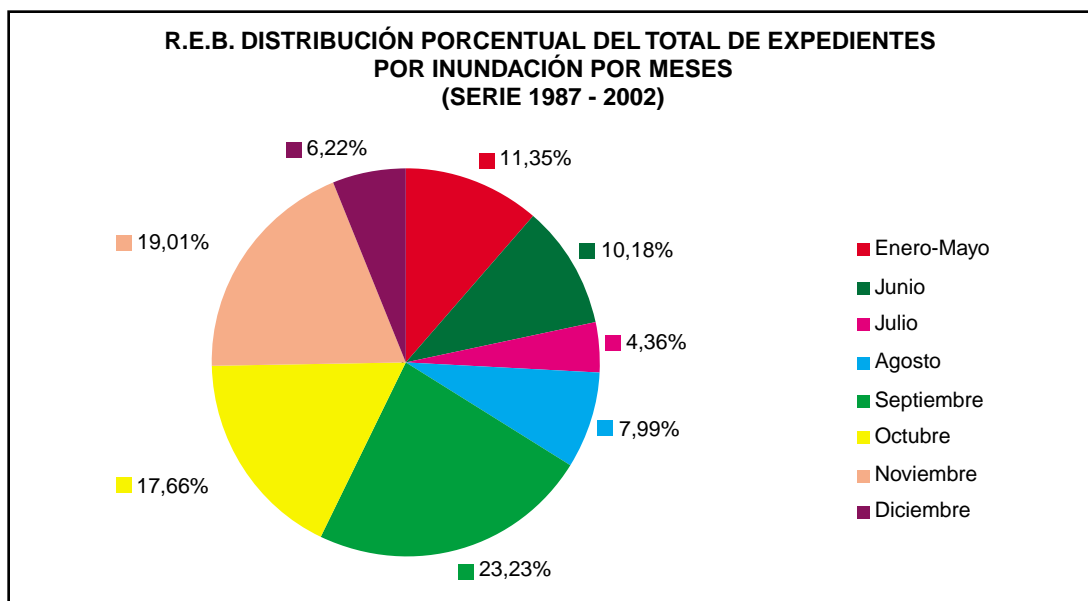

8. DISTRIBUCIÓN DE LAS CUANTÍAS PAGADAS POR INUNDACIÓN ORDENADAS POR MESES

Euros

MESES	SERIE 87-94	1995	1996	1997	1998	1999	2000	2001	2002	TOTAL	%
Enero	2.090.902	285.799	21.483.411	8.558.863	1.150.582	7.222.287	2.492.527	7.175.337	518.089	50.977.797	3,96
Febrero	4.162.800	158.412	6.140.648	186.785	22.312.663	187.225	10.443	2.142.601	117.604	35.419.181	2,75
Marzo	3.142.692	457.048	625.043	207.249	39.152	4.963.674	134.168	12.604.007	20.552.853	42.725.886	3,32
Abril	2.172.368	71.733	432.783	264.182	1.189.604	98.494	362.014	133.015	4.189.393	8.913.586	0,69
Mayo	3.630.627	552.750	547.744	1.415.139	5.400.710	825.512	1.765.191	1.505.822	5.372.155	21.015.650	1,63
Junio	27.973.045	21.193.084	814.177	77.992.360	526.030	2.503.019	28.148.498	501.662	896.243	160.548.118	12,48
Julio	29.399.357	1.410.930	2.098.091	6.181.995	317.332	6.028.177	362.646	1.573.116	5.080.873	52.452.517	4,08
Agosto	10.690.459	9.490.526	12.062.881	5.571.862	1.663.017	424.492	1.472.501	1.328.545	27.320.666	70.024.949	5,44
Septiembre	45.620.706	22.142.950	20.381.755	46.735.166	1.772.576	47.267.656	2.136.813	40.775.901	9.593.853	236.427.376	18,37
Octubre	119.483.193	487.304	634.614	3.070.143	793.403	8.856.757	74.916.350	6.176.029	13.178.225	227.596.018	17,69
Noviembre	206.154.661	927.966	993.220	26.578.353	61.044	1.946.025	2.398.895	26.276.690	1.750.210	267.087.064	20,77
Diciembre	32.778.834	13.938.023	26.784.954	16.375.040	668.004	212.296	17.557.050	413.129	4.805.789	113.533.119	8,82
TOTAL	487.299.644	71.116.525	92.999.321	193.137.137	35.894.117	80.535.614	131.757.096	100.605.854	93.375.953	1.286.721.261	100

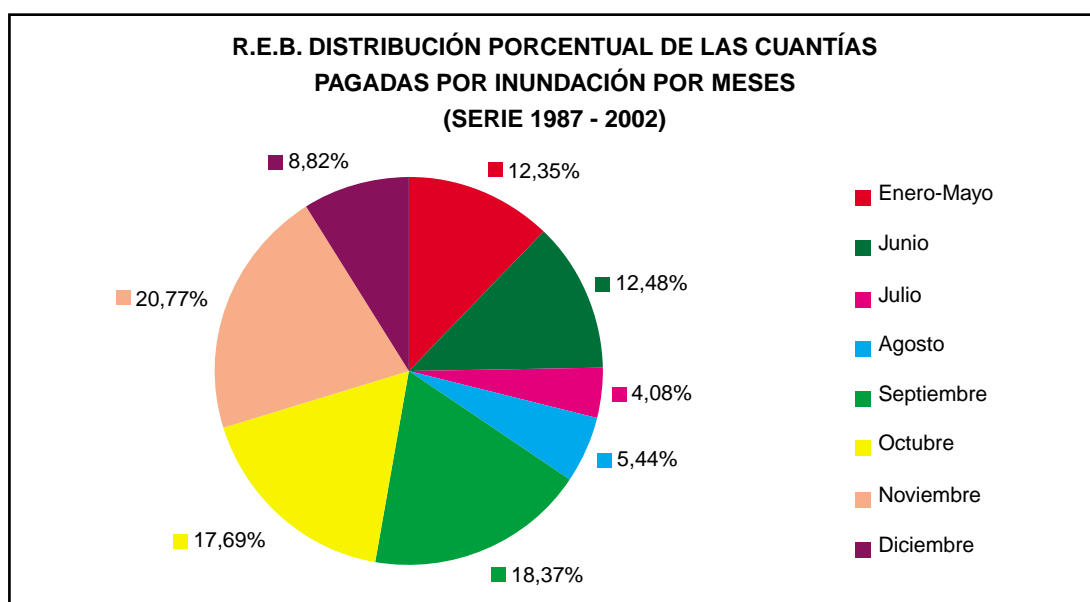

II. DAÑOS EN LAS PERSONAS

1. DISTRIBUCIÓN DEL NÚMERO DE EXPEDIENTES, CUANTÍAS PAGADAS Y COSTES MEDIOS POR AÑO DE OCURRENCIA SEGÚN CAUSA DEL SINIESTRO EN LA SERIE 1987 - 2002

A. INUNDACIÓN

Euros

AÑO	Nº EXPEDIENTES	CUANTÍAS PAGADAS	COSTES MEDIOS
1987	9	61.423	6.825
1988	16	144.544	9.034
1989	4	69.417	17.354
1990	4	17.189	4.297
1991	2	9.015	4.508
1992	2	29.870	14.935
1993	1	2.404	2.404
1994	2	30.051	15.026
1995	2	104.733	52.367
1996	51	1.308.407	25.655
1997	21	279.266	13.298
1998	1	6.010	6.010
1999	1	793	793
2000	4	104.877	26.219
2001	2	30.051	15.026
2002	1	12.021	12.021
TOTAL	123	2.210.071	17.968

B. TERRORISMO

Euros

AÑO	Nº EXPEDIENTES	CUANTÍAS PAGADAS	COSTES MEDIOS
1987	114	986.982	8.658
1988	45	544.757	12.106
1989	65	932.530	14.347
1990	63	762.264	12.099
1991	101	1.637.097	16.209
1992	73	1.819.925	24.930
1993	25	808.830	32.353
1994	29	686.010	23.656
1995	32	2.114.434	66.076
1996	15	915.764	61.051
1997	15	668.601	44.573
1998	9	811.739	90.193
1999	-	-	-
2000	38	3.321.367	87.404
2001	16	1.166.126	72.883
2002	5	344.723	68.945
TOTAL	645	17.521.149	27.165

C. TUMULTO POPULAR

Euros

AÑO	Nº EXPEDIENTES	CUANTÍAS PAGADAS	COSTES MEDIOS
1987	-	-	-
1988	2	5.409	2.705
1989	2	29.750	14.875
1990	-	-	-
1991	2	24.221	12.111
1992	1	15.806	15.806
1993	-	-	-
1994	-	-	-
1995	-	-	-
1996	2	15.626	7.813
1997	-	-	-
1998	-	-	-
1999	-	-	-
2000	-	-	-
2001	-	-	-
2002	-	-	-
TOTAL	9	90.812	10.090

D. HECHOS O ACTUACIONES DE LAS FUERZAS ARMADAS O DE LAS FUERZAS Y CUERPOS DE SEGURIDAD EN TIEMPOS DE PAZ

Euros

AÑO	Nº EXPEDIENTES	CUANTÍAS PAGADAS	COSTES MEDIOS
1987	-	-	-
1988	1	4.808	4.808
1989	-	-	-
1990	-	-	-
1991	1	601	601
1992	-	-	-
1993	-	-	-
1994	-	-	-
1995	-	-	-
1996	-	-	-
1997	-	-	-
1998	-	-	-
1999	-	-	-
2000	1	3.005	3.005
2001	-	-	-
2002	1	87.147	87.147
TOTAL	4	95.561	23.890

E. RESUMEN DE TODAS LAS CAUSAS

Euros

AÑO	Nº EXPEDIENTES	CUANTÍAS PAGADAS	COSTES MEDIOS
1987	123	1.048.405	8.524
1988	64	699.518	10.930
1989	71	1.031.697	14.531
1990	67	779.453	11.634
1991	106	1.670.934	15.764
1992	76	1.865.601	24.547
1993	26	811.234	31.201
1994	31	716.061	23.099
1995	34	2.219.167	65.270
1996	68	2.239.797	32.938
1997	36	947.867	26.330
1998	10	817.749	81.775
1999	1	793	793
2000	43	3.429.249	79.750
2001	18	1.196.177	66.454
2002	7	443.891	63.413
TOTAL	781	19.917.593	25.503

- NÚMERO DE EXPEDIENTES -

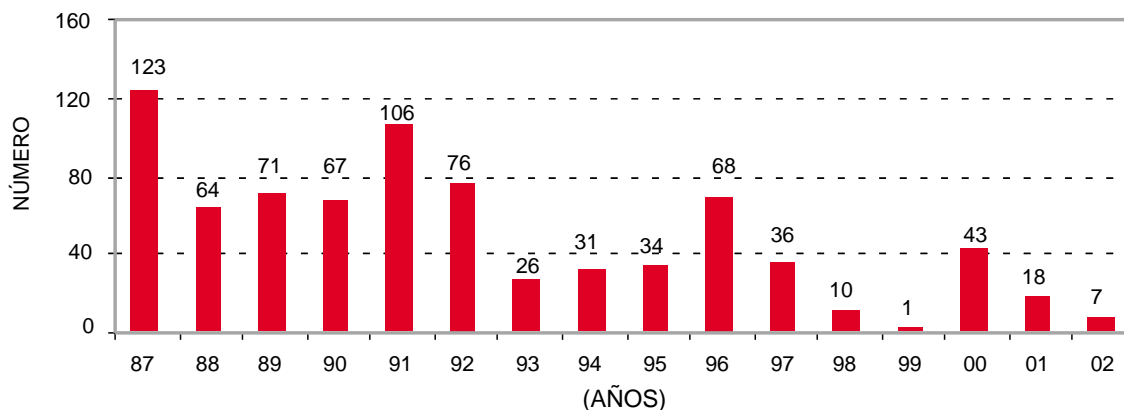

- CUANTÍAS PAGADAS -

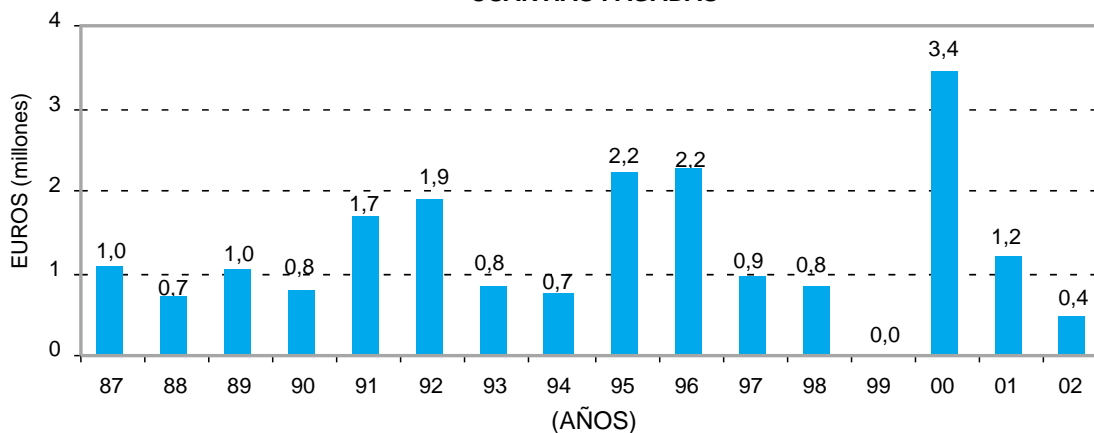

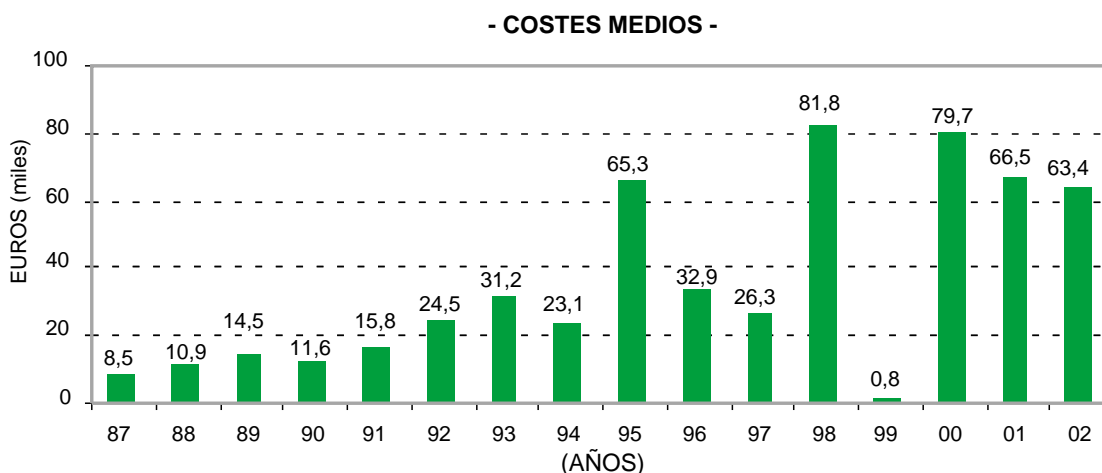

F. RESUMEN DE TODOS LOS AÑOS POR CAUSAS

CAUSA	Nº EXPEDIENTES	CUANTÍAS PAGADAS	%	COSTES MEDIOS
Inundación	123	2.210.071	11,10	17.968
Terrorismo	645	17.521.149	87,96	27.165
Tumulto Popular	9	90.812	0,46	10.090
Hechos FF.AA.	4	95.561	0,48	23.890
TOTAL	781	19.917.593	100	25.503

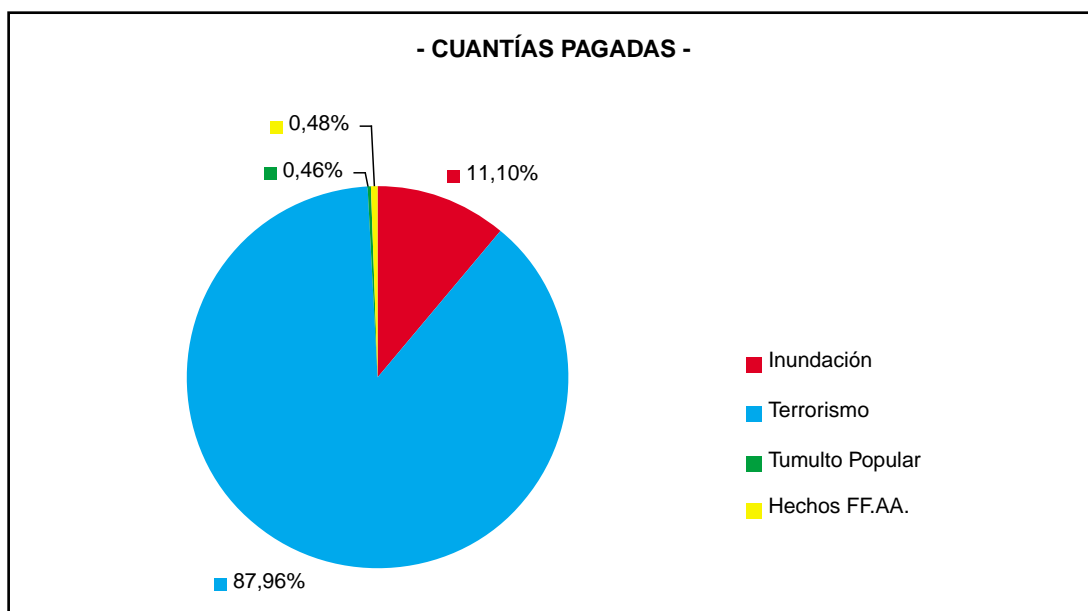

En todos los cuadros que ofrecemos a continuación, a partir de 1994 no se facilita información sobre Número de Expedientes, sino sobre Número de Tramitaciones, siendo una TRAMITACIÓN, de daños a las personas, cada una de las pólizas de accidentes de las que se deriva una indemnización para la víctima o sus beneficiarios.

2. DISTRIBUCIÓN DEL NÚMERO DE EXPEDIENTES O TRAMITACIONES POR PROVINCIAS Y AÑO DE OCURRENCIA DEL SINIESTRO.

RESUMEN DE TODAS LAS CAUSAS

PROVINCIA	SERIE 87-94	1995	1996	1997	1998	1999	2000	2001	2002	TOTAL
ÁLAVA	12	-	-	-	3	-	18	-	-	33
ALBACETE	-	-	-	-	-	-	-	-	-	-
ALICANTE	4	-	-	2	1	-	-	-	1	8
ALMERÍA	1	-	-	-	-	-	-	-	-	1
ASTURIAS	9	-	-	-	-	-	-	-	-	9
ÁVILA	1	-	-	-	-	-	-	-	-	1
BADAJOS	-	-	-	15	-	-	-	-	-	15
BALEARES	-	-	-	-	-	-	-	-	-	-
BARCELONA	62	1	-	-	-	1	10	-	-	74
BURGOS	3	-	-	-	-	-	-	-	-	3
CÁCERES	-	-	-	-	-	-	-	-	-	-
CÁDIZ	1	-	3	-	-	-	-	-	-	4
CANTABRIA	9	-	-	-	-	-	-	-	-	9
CASTELLÓN	-	-	-	-	-	-	-	-	-	-
CIUDAD REAL	-	-	-	-	-	-	-	-	-	-
CÓRDOBA	-	-	2	2	-	-	-	-	-	4
CUENCA	-	-	-	-	-	-	-	-	-	-
GERONA	5	-	-	-	-	-	-	1	-	6
GRANADA	3	-	-	1	-	-	6	-	-	10
GUADALAJARA	-	3	-	-	-	-	-	-	-	3
GUIPÚZCOA	102	10	21	11	12	-	27	18	3	204
HUELVA	1	-	-	-	-	-	-	-	-	1
HUESCA	-	-	100	-	-	-	5	-	-	105
JAÉN	4	-	-	4	-	-	-	-	-	8
LA CORUÑA	13	-	-	-	-	-	-	1	-	14
LA RIOJA	1	-	-	-	-	-	-	-	-	1
LAS PALMAS	-	-	-	-	-	-	-	-	-	-
LEÓN	-	8	-	-	-	-	-	-	-	8
LÉRIDA	1	-	-	-	-	-	-	-	-	1
LUGO	-	-	-	-	-	-	-	-	-	-
MADRID	126	27	1	2	-	-	23	5	-	184
MÁLAGA	1	-	-	-	-	-	4	1	-	6
MURCIA	4	-	-	-	-	-	2	-	-	6
NAVARRA	22	4	1	-	9	-	4	7	6	53
ORENSE	-	-	-	-	-	-	-	-	-	-
PALENCIA	-	-	-	-	-	-	-	-	-	-
PONTEVEDRA	-	-	-	-	-	-	2	-	-	2
SALAMANCA	1	1	-	-	-	-	-	-	-	2
SEGOVIA	-	-	-	-	-	-	-	-	-	-
SEVILLA	7	-	-	-	2	-	5	-	-	14
SORIA	-	-	-	-	-	-	1	-	-	1
TARRAGONA	-	-	1	-	-	-	-	-	-	1
TENERIFE	-	-	-	-	-	-	-	-	1	1
TERUEL	-	-	-	-	-	-	-	-	-	-
TOLEDO	-	-	-	-	-	-	-	-	-	-
VALENCIA	16	3	-	-	-	-	-	-	-	19
VALLADOLID	1	-	-	-	-	-	-	-	-	1
VIZCAYA	110	8	3	18	-	-	2	1	2	144
ZAMORA	-	-	-	-	-	-	-	-	-	-
ZARAGOZA	64	-	-	-	-	-	-	4	-	68
TOTAL	584	65	132	55	27	1	109	38	13	1.024

DISTRIBUCIÓN GEOGRÁFICA DEL TOTAL DE EXPEDIENTES O TRAMITACIONES EN DAÑOS A LAS PERSONAS EN LA SERIE 1971-2002



3. DISTRIBUCIÓN DE LAS CUANTÍAS PAGADAS POR PROVINCIAS Y AÑO DE OCURRENCIA DEL SINIESTRO.

Euros										
RESUMEN DE TODAS LAS CAUSAS										
PROVINCIA	SERIE 87-94	1995	1996	1997	1998	1999	2000	2001	2002	TOTAL
ÁLAVA	141.568	-	-	-	72.121	-	980.517	-	-	1.194.207
ALBACETE	-	-	-	-	-	-	-	-	-	-
ALICANTE	52.288	-	-	13.202	6.010	-	-	-	107.822	179.322
ALMERÍA	601	-	-	-	-	-	-	-	-	601
ASTURIAS	77.531	-	-	-	-	-	-	-	-	77.531
ÁVILA	3.005	-	-	-	-	-	-	-	-	3.005
BADAJOS	-	-	-	75.199	-	-	-	-	-	75.199
BALEARES	-	-	-	-	-	-	-	-	-	-
BARCELONA	516.272	18.030	-	-	-	793	260.830	-	-	795.926
BURGOS	21.817	-	-	-	-	-	-	-	-	21.817
CÁCERES	-	-	-	-	-	-	-	-	-	-
CÁDIZ	9.917	-	36.061	-	-	-	-	-	-	45.978
CANTABRIA	86.906	-	-	-	-	-	-	-	-	86.906
CASTELLÓN	-	-	-	-	-	-	-	-	-	-
CIUDAD REAL	-	-	-	-	-	-	-	-	-	-
CÓRDOBA	-	-	30.051	2.404	-	-	-	-	-	32.455
CUENCA	-	-	-	-	-	-	-	-	-	-
GERONA	39.186	-	-	-	-	-	-	66.111	-	105.297
GRANADA	15.807	-	-	6.010	-	-	86.812	-	-	108.629
GUADALAJARA	-	86.703	-	-	-	-	-	-	-	86.703
GUIPÚZCOA	1.057.905	400.443	814.866	290.709	520.375	-	989.940	435.638	137.794	4.647.670
HUELVA	12.020	-	-	-	-	-	-	-	-	12.020
HUESCA	-	-	1.272.346	-	-	-	90.152	-	-	1.362.498
JAÉN	33.476	-	-	188.460	-	-	-	-	-	221.936
LA CORUÑA	170.507	-	-	-	-	-	-	24.040	-	194.547
LA RIOJA	5.409	-	-	-	-	-	-	-	-	5.409
LAS PALMAS	-	-	-	-	-	-	-	-	-	-
LEÓN	-	46.879	-	-	-	-	-	-	-	46.879
LÉRIDA	4.207	-	-	-	-	-	-	-	-	4.207
LUGO	-	-	-	-	-	-	-	-	-	-
MADRID	3.223.799	1.392.818	48.081	51.086	-	-	434.850	72.121	-	5.222.755
MÁLAGA	1.503	-	-	-	-	-	121.221	6.010	-	128.734
MURCIA	75.728	-	-	-	-	-	26.745	-	-	102.473
NAVARRA	239.804	54.993	7.212	-	123.506	-	57.086	122.926	116.310	721.836
ORENSE	-	-	-	-	-	-	-	-	-	-
PALENCIA	-	-	-	-	-	-	-	-	-	-
PONTEVEDRA	-	-	-	-	-	-	52.889	-	-	52.889
SALAMANCA	39.066	40.091	-	-	-	-	-	-	-	79.157
SEGOVIA	-	-	-	-	-	-	-	-	-	-
SEVILLA	143.041	-	-	-	95.736	-	182.762	-	-	421.539
SORIA	-	-	-	-	-	-	7.212	-	-	7.212
TARRAGONA	-	-	19.833	-	-	-	-	-	-	19.833
TENERIFE	-	-	-	-	-	-	-	-	12.021	12.021
TERUEL	-	-	-	-	-	-	-	-	-	-
TOLEDO	-	-	-	-	-	-	-	-	-	-
VALENCIA	460.015	68.245	-	-	-	-	-	-	-	528.260
VALLADOLID	24.040	-	-	-	-	-	138.233	-	-	162.273
VIZCAYA	1.480.831	110.965	11.347	320.797	-	-	-	27.046	69.944	2.020.930
ZAMORA	-	-	-	-	-	-	-	-	-	-
ZARAGOZA	686.656	-	-	-	-	-	-	442.285	-	1.128.941
TOTAL	8.622.903	2.219.167	2.239.797	947.867	817.749	793	3.429.249	1.196.177	443.891	19.917.593

DISTRIBUCIÓN GEOGRÁFICA DE LAS CUANTÍAS PAGADAS EN DAÑOS A LAS PERSONAS EN LA SERIE 1971-2002



4. DISTRIBUCIÓN DEL NÚMERO DE EXPEDIENTES O TRAMITACIONES SEGÚN TIPO DE LESIONES

TIPO DE LESIONES	SERIE 87-94	1995	1996	1997	1998	1999	2000	2001	2002	TOTAL	%
Muerte	370	47	115	47	24	-	83	37	11	734	71,7
Incapacidad Permanente	214	18	17	8	3	1	26	1	2	290	28,3
TOTAL	584	65	132	55	27	1	109	38	13	1.024	100

5. DISTRIBUCIÓN DE LAS CUANTÍAS PAGADAS SEGÚN TIPO DE LESIONES

Euros

TIPO DE LESIONES	SERIE 87-94	1995	1996	1997	1998	1999	2000	2001	2002	TOTAL	%
Muerte	4.663.848	1.489.859	2.003.996	898.164	706.682	-	2.991.186	1.160.116	373.947	14.287.798	71,7
Incapacidad Permanente	3.959.055	729.308	235.801	49.703	111.067	793	438.063	36.061	69.944	5.629.795	28,3
TOTAL	8.622.903	2.219.167	2.239.797	947.867	817.749	793	3.429.249	1.196.177	443.891	19.917.593	100

6. COSTE MEDIO DEL EXPEDIENTE O TRAMITACIÓN SEGÚN TIPO DE LESIONES

Euros

TIPO DE LESIONES	SERIE 87-94	1995	1996	1997	1998	1999	2000	2001	2002	TOTAL
Muerte	12.605	31.699	17.426	19.110	29.445	-	36.038	31.354	33.995	19.466
Incapacidad Permanente	18.500	40.517	13.871	6.213	37.022	793	16.849	36.061	34.972	19.413
TOTAL	14.765	34.141	16.968	17.234	30.287	793	31.461	31.478	34.145	19.451

R.E.P. NÚMERO DE EXPEDIENTES O TRAMITACIONES

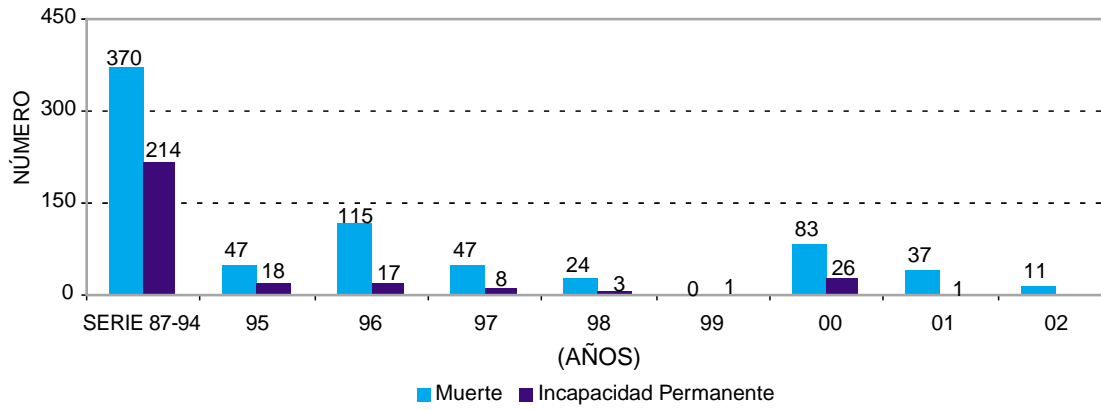

R.E.P. CUANTÍAS PAGADAS

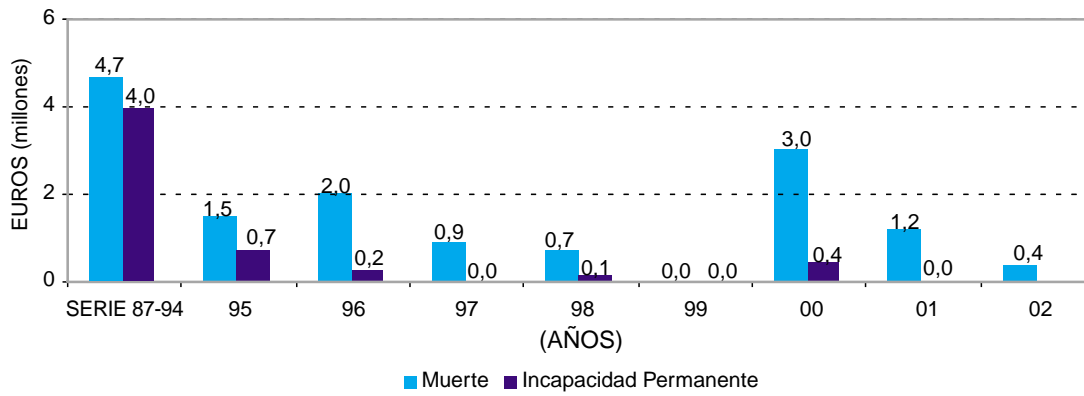

R.E.P. COSTES MEDIOS

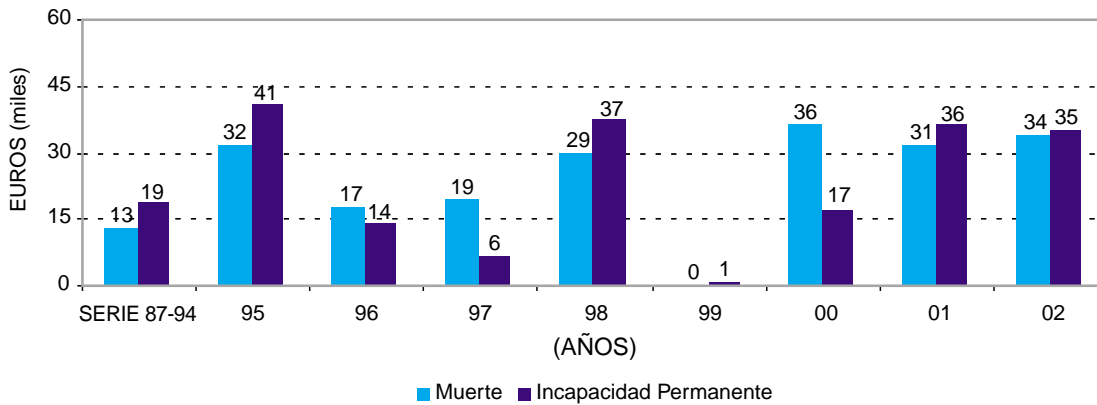

7. DISTRIBUCIÓN ANUAL DEL NÚMERO DE EXPEDIENTES O TRAMITACIONES SEGÚN TIPO DE LESIONES Y CAUSA DEL SINIESTRO

A) MUERTE

CAUSA DEL SINIESTRO	SERIE 87-94	1995	1996	1997	1998	1999	2000	2001	2002	TOTAL
Inundación	38	4	98	21	1	-	5	2	1	170
Terremoto	-	-	-	-	-	-	-	-	-	-
Erupción volcánica	-	-	-	-	-	-	-	-	-	-
Tempestad ciclónica atípica	-	-	-	-	-	-	-	-	-	-
Caída de cuerpos siderales y aerolitos	-	-	-	-	-	-	-	-	-	-
Terrorismo	329	43	17	26	23	-	77	35	8	558
Motín	-	-	-	-	-	-	-	-	-	-
Tumulto popular	2	-	-	-	-	-	-	-	-	2
Hechos o actuaciones de las FF.AA.	1	-	-	-	-	-	1	-	2	4
TOTAL	370	47	115	47	24	-	83	37	11	734

B) INCAPACIDAD PERMANENTE

CAUSA DEL SINIESTRO	SERIE 87-94	1995	1996	1997	1998	1999	2000	2001	2002	TOTAL
Inundación	3	-	5	2	-	1	1	-	-	12
Terremoto	-	-	-	-	-	-	-	-	-	-
Erupción volcánica	-	-	-	-	-	-	-	-	-	-
Tempestad ciclónica atípica	-	-	-	-	-	-	-	-	-	-
Caída de cuerpos siderales y aerolitos	-	-	-	-	-	-	-	-	-	-
Terrorismo	205	18	10	6	3	-	25	1	2	270
Motín	-	-	-	-	-	-	-	-	-	-
Tumulto popular	6	-	2	-	-	-	-	-	-	8
Hechos o actuaciones de las FF.AA.	-	-	-	-	-	-	-	-	-	-
TOTAL	214	18	17	8	3	1	26	1	2	290

III. DATOS GLOBALES DE LOS DAÑOS EN LOS BIENES Y EN LAS PERSONAS EN LA SERIE 1987-2002

1. DISTRIBUCIÓN DEL NÚMERO DE EXPEDIENTES, CUANTÍAS PAGADAS Y COSTES MEDIOS POR AÑO DE OCURRENCIA POR DAÑOS EN LOS BIENES Y EN LAS PERSONAS, INCLUIDAS TODAS LAS CAUSAS

Euros

AÑO	Nº EXPEDIENTES	CUANTÍAS PAGADAS	COSTES MEDIOS
1987	25.401	152.808.168	6.016
1988	5.866	49.829.793	8.495
1989	17.938	139.815.729	7.794
1990	3.789	25.469.812	6.722
1991	8.818	36.132.427	4.098
1992	8.204	50.078.792	6.104
1993	5.649	29.582.345	5.237
1994	7.990	73.554.003	9.206
1995	14.623	84.250.975	5.762
1996	15.828	112.577.351	7.113
1997	31.654	215.463.379	6.807
1998	5.637	44.423.759	7.881
1999	21.890	99.147.787	4.529
2000	20.427	157.429.846	7.707
2001	24.559	151.033.898	6.150
2002	20.244	107.243.263	5.298
TOTAL	238.517	1.528.841.328	6.410

2. DISTRIBUCIÓN DEL NÚMERO DE EXPEDIENTES, CUANTÍAS PAGADAS Y COSTES MEDIOS POR DAÑOS EN LOS BIENES Y EN LAS PERSONAS, SEGÚN CAUSA DEL SINIESTRO (SERIE 1987 - 2002)

Euros

CAUSA	Nº EXPEDIENTES	CUANTIAS PAGADAS	%	COSTES MEDIOS
Inundación	198.035	1.288.931.334	84,32	6.509
Terremoto	10.728	16.136.564	1,06	1.504
Tempestad ciclónica atípica	8.659	28.612.454	1,87	3.304
Caída de cuerpos siderales y aerolitos	3	41.470	0,00	13.823
Terrorismo	15.344	151.995.961	9,94	9.906
Motín	146	668.966	0,04	4.582
Tumulto popular	4.958	41.241.779	2,70	8.318
Hechos o actuaciones de las FF.AA.	644	1.212.800	0,08	1.883
Varios	0	0	0,00	0
TOTAL	238.517	1.528.841.328	100	6.410

3. DISTRIBUCIÓN PORCENTUAL DE LAS CUANTÍAS PAGADAS POR DAÑOS EN LOS BIENES Y EN LAS PERSONAS, SEGÚN CAUSA DEL SINIESTRO (SERIE 1987 - 2002)

Euros

CAUSA	TOTAL CUANTÍAS PAGADAS	PORCENTAJE: DAÑOS EN LOS BIENES	PORCENTAJE: DAÑOS EN LAS PERSONAS
Inundación	1.288.931.334	99,83	0,17
Terremoto	16.136.564	100,00	0,00
Tempestad ciclónica atípica	28.612.454	100,00	0,00
Caída de cuerpos siderales y aerolitos	41.470	100,00	0,00
Terrorismo	151.995.961	88,47	11,53
Motín	668.966	100,00	0,00
Tumulto popular	41.241.779	99,78	0,22
Hechos o actuaciones de las FF.AA.	1.212.800	92,12	7,88
Varios	0	0,00	0,00
TOTAL	1.528.841.328	98,70	1,30

DISTRIBUCIÓN PORCENTUAL DE LAS CUANTÍAS PAGADAS (SERIE 1987 - 2002)

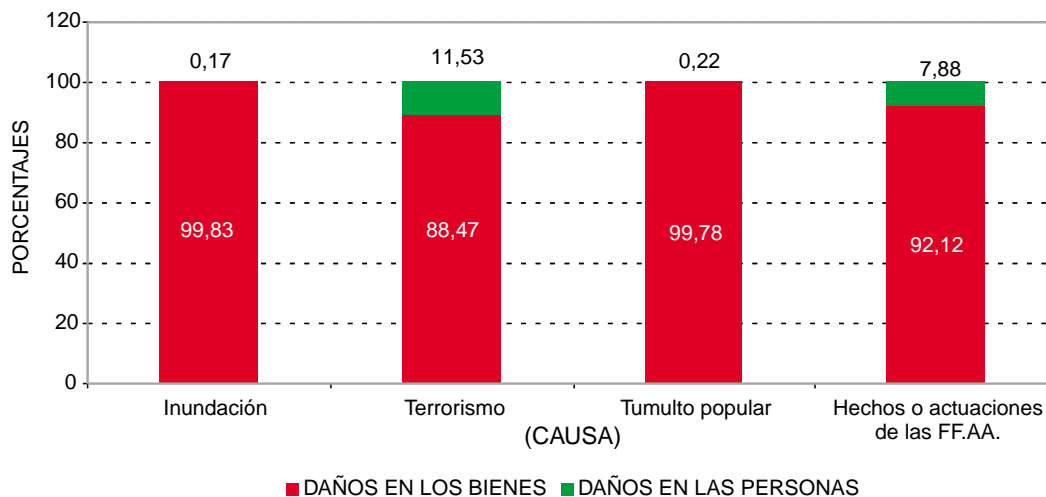

IV. GRANDES EVENTOS

Se exponen a continuación datos relativos a los eventos más importantes de daños en los bienes que han afectado al Consorcio. Si bien no se dispone en la actualidad de una definición precisa de lo que se entiende por evento, se considerará tal, a efectos de facilitar la información, aquel acontecimiento que ocasiona daños procedentes de una misma causa (fenómeno de la naturaleza o acto humano). Aunque no existen delimitaciones temporales ni geográficas, los siniestros que se reflejan a continuación ocurrieron en un mismo tiempo y afectaron a una misma zona, y no genera ninguna dificultad su identificación como acontecimientos independientes ni la asignación a cada uno de ellos de los expedientes que se registraron.

Se toma como referencia, para la determinación de los eventos que deben ser incluidos en este estudio, que las cuantías pagadas superen 12.020.242 € del año 1992; este importe, deflactado con los correspondientes Índices Generales de Precios al Consumo, da como resultado unos importes de referencia comprendidos entre 1.164.034 € para 1971 y 16.839.344 € para 2002.

Para eventos con ocurrencia posterior a 1994 se incluyen, además de las cuantías pagadas, las pendientes de liquidación y pago.

De acuerdo con todo esto, los grandes eventos de la serie 1971-2002 son los siguientes:

NÚMERO DE ORDEN	MES Y AÑO DE OCURRENCIA	LUGAR DE OCURRENCIA	Nº DE EXPEDIENTES	INDEMNIZACIONES Importes Nominales	INDEMNIZACIONES Importes Actualizados
1º	JUNIO 1977	País Vasco	3.889	7.842.757	49.822.373
2º	ENERO 1980	C. Valenciana	390	7.436.635	30.835.697
3º	ABRIL 1982	C. de Madrid	46	14.975.833	45.639.676
4º	OCTUBRE 1982	C. Valenciana	9.136	60.217.813	171.879.513
5º	NOVIEMBRE 1982	Cataluña	1.587	15.899.787	44.889.872
6º	AGOSTO 1983	País Vasco	24.802	248.266.592	642.103.010
		Cantabria	761	2.192.059	5.669.420
		Navarra	101	254.985	659.479
		TOTAL:	25.664	250.713.636	648.431.909
7º	NOVIEMBRE 1983	Cataluña	3.899	8.221.845	20.661.293
		C. Valenciana	2.947	8.086.492	20.321.154
		TOTAL:	6.846	16.308.337	40.982.447
8º	OCTUBRE 1984	Galicia	4.207	14.424.110	33.413.534
9º	JULIO 1986	C. Valenciana	4.327	10.817.899	21.792.716
10º	OCTUBRE 1987	Cataluña	3.243	13.214.694	24.803.938
11º	NOVIEMBRE 1987	C. Valenciana	17.277	115.147.717	215.323.391
		R. de Murcia	1.523	3.064.633	5.730.788
		TOTAL:	18.800	118.212.350	221.054.179
12º	JULIO 1988	País Vasco	2.322	22.741.620	40.996.457
13º	SEPTIEMBRE 1989	C. Valenciana	4.163	18.144.555	30.390.344
		R. de Murcia	984	4.633.371	7.760.440
		Baleares	421	3.714.327	6.221.132
		Andalucía Este	431	3.458.602	5.792.818
		TOTAL:	5.999	29.950.855	50.164.734
14º	NOVIEMBRE 1989	Andalucía Este	7.266	70.219.964	116.310.862
		Andalucía Oeste	170	3.254.895	5.391.339
		C. Valenciana	112	1.342.661	2.223.955
		TOTAL:	7.548	74.817.521	123.926.159
15º	DICIEMBRE 1989	C. de Madrid	97	15.721.178	25.895.837
16º	OCTUBRE 1991	C. Valenciana	5.116	16.099.522	23.813.936
17º	JUNIO 1992	País Vasco	3.103	20.882.292	29.833.676
18º	OCTUBRE 1994	Cataluña	4.631	46.830.863	59.902.115
19º	SEPTIEMBRE 1995	Cataluña	3.664	20.203.720	24.909.943
20º	SEPTIEMBRE 1996	C. Valenciana	3.114	12.642.405	15.063.998
		Cataluña	1.594	5.673.158	6.759.825
		Baleares	313	1.320.540	1.573.483
		TOTAL:	5.021	19.636.103	23.397.306
21º	DICIEMBRE 1996	Andalucía Oeste	1.154	22.867.597	27.034.053
22º	JUNIO 1997	País Vasco	5.701	72.555.488	84.929.938
23º	SEPTIEMBRE 1997	C. Valenciana	7.494	38.202.020	44.496.599
24º	NOVIEMBRE 1997	Extremadura	3.006	18.951.322	22.001.214
25º	FEBRERO 1998	Andalucía Este	985	23.591.151	27.279.302
26º	SEPTIEMBRE 1999	Cataluña	6.539	34.515.763	38.615.214
27º	JUNIO 2000	Cataluña	2.952	27.510.603	29.965.433
28º	OCTUBRE 2000	C. Valenciana	6.914	65.763.977	70.701.844
		R. de Murcia	2.042	8.344.700	8.971.259
		TOTAL:	8.956	74.108.677	79.673.103
29º	SEPTIEMBRE 2001	C. Valenciana	3.430	30.047.419	31.458.146
30º	NOVIEMBRE 2001	Baleares	6.901	24.607.222	25.648.391
31º	MARZO 2002	Canarias	1.920	34.694.884	35.730.611
32º	AGOSTO 2002	País Vasco	4.609	20.204.327	20.470.204
TOTAL			169.283	1.218.803.997	2.203.688.226

- Situación a 30 de septiembre de 2003.

- Actualización a 31 de diciembre de 2002.

Euros

Con las tres únicas excepciones del evento registrado en Madrid en el mes de abril de 1982 causado por un acto terrorista, el evento registrado en Extremadura en el mes de noviembre de 1997 causado de forma conjunta por inundación y tempestad ciclónica atípica, y el de Baleares en noviembre de 2001 causado por una tempestad ciclónica atípica, el resto de los grandes eventos corresponden al fenómeno de inundación. Para los ocurridos con anterioridad al 1 de enero de 1987, las indemnizaciones que se reflejan incluyen también daños por lluvia.

Se detallan a continuación, para cada uno de los anteriores eventos, la distribución del Número de Expedientes, Indemnizaciones y Costes Medios, ordenados por tramos de indemnización.

1º JUNIO DE 1977 EN EL PAÍS VASCO

Euros

IMPORTE DEL EXPEDIENTE		Nº EXPEDIENTES	INDEMNIZACIONES	%	COSTES MEDIOS
De	0 a 601,01 €	2.948	489.742	6,2	166
De	601,02 a 1.502,53 €	426	403.749	5,2	948
De	1.502,54 a 3.005,06 €	210	450.161	5,7	2.144
De	3.005,07 a 6.010,12 €	135	568.222	7,2	4.209
De	6.010,13 a 15.025,30 €	86	814.579	10,4	9.472
De	15.025,31 a 30.050,61€	43	901.581	11,5	20.967
De	30.050,62 a 60.101,21 €	17	742.698	9,5	43.688
De	60.101,22 a 150.253,03 €	19	1.806.545	23,1	95.081
De	150.253,04 a 300.506,05 €	4	769.972	9,8	192.493
De	300.506,06 a 601.012,10 €	-	-	-	-
De	601.012,11 a 1.502.530,26 €	1	895.508	11,4	895.508
De	1.502.530,27 a 3.005.060,52 €	-	-	-	-
De	3.005.060,53 a 6.010.121,04 €	-	-	-	-
	Más de 6.010.121,04 €	-	-	-	-
TOTAL		3.889	7.842.757	100	2.017

2º ENERO DE 1980 EN LA COMUNIDAD VALENCIANA

Euros

IMPORTE DEL EXPEDIENTE		Nº EXPEDIENTES	INDEMNIZACIONES	%	COSTES MEDIOS
De	0 a 601,01 €	160	36.613	0,5	229
De	601,02 a 1.502,53 €	57	57.492	0,8	1.009
De	1.502,54 a 3.005,06 €	46	101.282	1,4	2.202
De	3.005,07 a 6.010,12 €	26	105.918	1,4	4.074
De	6.010,13 a 15.025,30 €	24	236.128	3,2	9.839
De	15.025,31 a 30.050,61€	22	462.886	6,2	21.040
De	30.050,62 a 60.101,21 €	21	902.993	12,1	43.000
De	60.101,22 a 150.253,03 €	25	2.373.719	31,9	94.949
De	150.253,04 a 300.506,05 €	4	899.652	12,1	224.913
De	300.506,06 a 601.012,10 €	5	2.259.952	30,4	451.990
De	601.012,11 a 1.502.530,26 €	-	-	-	-
De	1.502.530,27 a 3.005.060,52 €	-	-	-	-
De	3.005.060,53 a 6.010.121,04 €	-	-	-	-
	Más de 6.010.121,04 €	-	-	-	-
TOTAL		390	7.436.635	100	19.068

3º ABRIL DE 1982 EN LA COMUNIDAD DE MADRID

Euros

IMPORTE DEL EXPEDIENTE		Nº EXPEDIENTES	INDEMNIZACIONES	%	COSTES MEDIOS
De	0 a 601,01 €	29	7.776	0,1	268
De	601,02 a 1.502,53 €	10	9.103	0,1	910
De	1.502,54 a 3.005,06 €	-	-	-	-
De	3.005,07 a 6.010,12 €	2	6.630	0,1	3.315
De	6.010,13 a 15.025,30 €	2	14.367	0,1	7.184
De	15.025,31 a 30.050,61€	1	18.311	0,1	18.311
De	30.050,62 a 60.101,21 €	-	-	-	-
De	60.101,22 a 150.253,03 €	-	-	-	-
De	150.253,04 a 300.506,05 €	-	-	-	-
De	300.506,06 a 601.012,10 €	-	-	-	-
De	601.012,11 a 1.502.530,26 €	-	-	-	-
De	1.502.530,27 a 3.005.060,52 €	1	2.179.987	14,4	2.179.987
De	3.005.060,53 a 6.010.121,04 €	-	-	-	-
Más de 6.010.121,04 €		1	12.739.659	85,1	12.739.659
TOTAL		46	14.975.833	100	325.562

4º OCTUBRE DE 1982 EN LA COMUNIDAD VALENCIANA

Euros

IMPORTE DEL EXPEDIENTE		Nº EXPEDIENTES	INDEMNIZACIONES	%	COSTES MEDIOS
De	0 a 601,01 €	4.844	858.955	1,4	177
De	601,02 a 1.502,53 €	1.423	1.403.896	2,3	987
De	1.502,54 a 3.005,06 €	1.098	2.352.617	3,9	2.143
De	3.005,07 a 6.010,12 €	712	3.064.147	5,1	4.304
De	6.010,13 a 15.025,30 €	543	4.971.026	8,3	9.155
De	15.025,31 a 30.050,61€	251	5.277.408	8,8	21.026
De	30.050,62 a 60.101,21 €	135	5.666.637	9,4	41.975
De	60.101,22 a 150.253,03 €	78	7.130.819	11,8	91.421
De	150.253,04 a 300.506,05 €	36	7.799.450	13,1	216.651
De	300.506,06 a 601.012,10 €	10	4.120.744	6,8	412.074
De	601.012,11 a 1.502.530,26 €	4	3.136.588	5,2	784.147
De	1.502.530,27 a 3.005.060,52 €	1	1.594.094	2,6	1.594.094
De	3.005.060,53 a 6.010.121,04 €	-	-	-	-
Más de 6.010.121,04 €		1	12.841.433	21,3	12.841.433
TOTAL		9.136	60.217.813	100	6.591

5º NOVIEMBRE DE 1982 EN CATALUÑA

Euros

IMPORTE DEL EXPEDIENTE		Nº EXPEDIENTES	INDEMNIZACIONES	%	COSTES MEDIOS
De	0 a 601,01 €	688	150.553	0,9	219
De	601,02 a 1.502,53 €	278	273.197	1,7	983
De	1.502,54 a 3.005,06 €	213	456.074	2,9	2.141
De	3.005,07 a 6.010,12 €	136	572.134	3,6	4.207
De	6.010,13 a 15.025,30 €	131	1.225.290	7,7	9.353
De	15.025,31 a 30.050,61€	62	1.329.573	8,4	21.445
De	30.050,62 a 60.101,21 €	40	1.651.120	10,4	41.278
De	60.101,22 a 150.253,03 €	27	2.608.932	16,4	96.627
De	150.253,04 a 300.506,05 €	5	1.030.632	6,5	206.126
De	300.506,06 a 601.012,10 €	2	692.856	4,4	346.428
De	601.012,11 a 1.502.530,26 €	4	3.440.361	21,6	860.090
De	1.502.530,27 a 3.005.060,52 €	1	2.469.065	15,5	2.469.065
De	3.005.060,53 a 6.010.121,04 €	-	-	-	-
	Más de 6.010.121,04 €	-	-	-	-
TOTAL		1.587	15.899.787	100	10.019

6º AGOSTO DE 1983 EN EL PAÍS VASCO, CANTABRIA Y NAVARRA

Euros

IMPORTE DEL EXPEDIENTE		Nº EXPEDIENTES	INDEMNIZACIONES	%	COSTES MEDIOS
De	0 a 601,01 €	14.631	2.229.424	0,9	152
De	601,02 a 1.502,53 €	3.564	3.568.381	1,4	1.001
De	1.502,54 a 3.005,06 €	2.223	4.770.095	1,9	2.146
De	3.005,07 a 6.010,12 €	1.798	7.711.739	3,1	4.289
De	6.010,13 a 15.025,30 €	1.661	15.720.505	6,3	9.464
De	15.025,31 a 30.050,61€	775	16.141.830	6,4	20.828
De	30.050,62 a 60.101,21 €	458	19.408.218	7,7	42.376
De	60.101,22 a 150.253,03 €	312	29.121.817	11,6	93.339
De	150.253,04 a 300.506,05 €	114	24.351.128	9,7	213.606
De	300.506,06 a 601.012,10 €	71	29.255.479	11,7	412.049
De	601.012,11 a 1.502.530,26 €	39	40.156.185	16,1	1.029.646
De	1.502.530,27 a 3.005.060,52 €	12	26.917.162	10,7	2.243.097
De	3.005.060,53 a 6.010.121,04 €	5	20.541.151	8,2	4.108.230
	Más de 6.010.121,04 €	1	10.820.523	4,3	10.820.523
TOTAL		25.664	250.713.636	100	9.769

7º NOVIEMBRE DE 1983 EN CATALUÑA Y EN LA COMUNIDAD VALENCIANA

Euros

IMPORTE DEL EXPEDIENTE	Nº EXPEDIENTES	INDEMNIZACIONES	%	COSTES MEDIOS
De 0 a 601,01 €	4.603	900.039	5,5	196
De 601,02 a 1.502,53 €	1.062	997.680	6,1	939
De 1.502,54 a 3.005,06 €	472	996.930	6,1	2.112
De 3.005,07 a 6.010,12 €	296	1.249.503	7,7	4.221
De 6.010,13 a 15.025,30 €	227	2.155.626	13,2	9.496
De 15.025,31 a 30.050,61€	96	1.940.955	11,9	20.218
De 30.050,62 a 60.101,21 €	52	2.143.555	13,1	41.222
De 60.101,22 a 150.253,03 €	27	2.462.220	15,1	91.193
De 150.253,04 a 300.506,05 €	6	1.135.913	7,0	189.319
De 300.506,06 a 601.012,10 €	5	2.325.917	14,3	465.183
De 601.012,11 a 1.502.530,26 €	-	-	-	-
De 1.502.530,27 a 3.005.060,52 €	-	-	-	-
De 3.005.060,53 a 6.010.121,04 €	-	-	-	-
Más de 6.010.121,04 €	-	-	-	-
TOTAL	6.846	16.308.337	100	2.382

8º OCTUBRE DE 1984 EN GALICIA

Euros

IMPORTE DEL EXPEDIENTE	Nº EXPEDIENTES	INDEMNIZACIONES	%	COSTES MEDIOS
De 0 a 601,01 €	3.614	574.387	4,0	159
De 601,02 a 1.502,53 €	376	336.567	2,3	895
De 1.502,54 a 3.005,06 €	110	228.385	1,6	2.076
De 3.005,07 a 6.010,12 €	57	240.405	1,7	4.218
De 6.010,13 a 15.025,30 €	32	288.486	2,0	9.015
De 15.025,31 a 30.050,61€	8	174.294	1,2	21.787
De 30.050,62 a 60.101,21 €	4	147.849	1,0	36.962
De 60.101,22 a 150.253,03 €	4	316.132	2,2	79.033
De 150.253,04 a 300.506,05 €	-	-	-	-
De 300.506,06 a 601.012,10 €	-	-	-	-
De 601.012,11 a 1.502.530,26 €	1	760.881	5,3	760.881
De 1.502.530,27 a 3.005.060,52 €	-	-	-	-
De 3.005.060,53 a 6.010.121,04 €	-	-	-	-
Más de 6.010.121,04 €	1	11.356.725	78,7	11.356.725
TOTAL	4.207	14.424.110	100	3.429

9º JULIO DE 1986 EN LA COMUNIDAD VALENCIANA

Euros

IMPORTE DEL EXPEDIENTE		Nº EXPEDIENTES	INDEMNIZACIONES	%	COSTES MEDIOS
De	0 a 601,01 €	3.303	732.916	6,8	222
De	601,02 a 1.502,53 €	530	480.810	4,4	907
De	1.502,54 a 3.005,06 €	174	378.638	3,5	2.176
De	3.005,07 a 6.010,12 €	117	504.850	4,7	4.315
De	6.010,13 a 15.025,30 €	92	871.468	8,1	9.472
De	15.025,31 a 30.050,61€	44	943.589	8,7	21.445
De	30.050,62 a 60.101,21 €	31	1.316.217	12,1	42.459
De	60.101,22 a 150.253,03 €	24	2.139.603	19,8	89.150
De	150.253,04 a 300.506,05 €	8	1.857.127	17,2	232.141
De	300.506,06 a 601.012,10 €	4	1.592.682	14,7	398.171
De	601.012,11 a 1.502.530,26 €	-	-	-	-
De	1.502.530,27 a 3.005.060,52 €	-	-	-	-
De	3.005.060,53 a 6.010.121,04 €	-	-	-	-
	Más de 6.010.121,04 €	-	-	-	-
TOTAL		4.327	10.817.899	100	2.500

10º OCTUBRE DE 1987 EN CATALUÑA

Euros

IMPORTE DEL EXPEDIENTE		Nº EXPEDIENTES	INDEMNIZACIONES	%	COSTES MEDIOS
De	0 a 601,01 €	1.597	419.146	3,2	262
De	601,02 a 1.502,53 €	753	727.225	5,5	966
De	1.502,54 a 3.005,06 €	396	835.407	6,3	2.110
De	3.005,07 a 6.010,12 €	247	1.039.751	7,9	4.210
De	6.010,13 a 15.025,30 €	126	1.129.903	8,6	8.967
De	15.025,31 a 30.050,61€	58	1.244.095	9,4	21.450
De	30.050,62 a 60.101,21 €	34	1.334.247	10,1	39.243
De	60.101,22 a 150.253,03 €	20	1.833.087	13,9	91.654
De	150.253,04 a 300.506,05 €	7	1.664.804	12,6	237.829
De	300.506,06 a 601.012,10 €	3	1.490.510	11,3	496.837
De	601.012,11 a 1.502.530,26 €	2	1.496.520	11,3	748.260
De	1.502.530,27 a 3.005.060,52 €	-	-	-	-
De	3.005.060,53 a 6.010.121,04 €	-	-	-	-
	Más de 6.010.121,04 €	-	-	-	-
TOTAL		3.243	13.214.694	100	4.075

11º NOVIEMBRE DE 1987 EN LA COMUNIDAD VALENCIANA Y REGIÓN DE MURCIA

Euros

IMPORTE DEL EXPEDIENTE		Nº EXPEDIENTES	INDEMNIZACIONES	%	COSTES MEDIOS
De	0 a 601,01 €	8.081	1.670.092	1,4	207
De	601,02 a 1.502,53 €	3.682	3.654.154	3,1	992
De	1.502,54 a 3.005,06 €	2.576	5.547.342	4,7	2.153
De	3.005,07 a 6.010,12 €	2.036	8.558.412	7,2	4.204
De	6.010,13 a 15.025,30 €	1.257	11.665.645	9,9	9.281
De	15.025,31 a 30.050,61€	603	12.687.366	10,7	21.040
De	30.050,62 a 60.101,21 €	313	13.078.023	11,1	41.783
De	60.101,22 a 150.253,03 €	168	15.536.163	13,2	92.477
De	150.253,04 a 300.506,05 €	49	10.030.892	8,5	204.712
De	300.506,06 a 601.012,10 €	26	11.599.534	9,8	446.136
De	601.012,11 a 1.502.530,26 €	7	6.713.305	5,7	959.044
De	1.502.530,27 a 3.005.060,52 €	1	2.993.040	2,5	2.993.040
De	3.005.060,53 a 6.010.121,04 €	-	-	-	-
	Más de 6.010.121,04 €	1	14.478.382	12,2	14.478.382
TOTAL		18.800	118.212.350	100	6.288

12º JULIO DE 1988 EN EL PAÍS VASCO

Euros

IMPORTE DEL EXPEDIENTE		Nº EXPEDIENTES	INDEMNIZACIONES	%	COSTES MEDIOS
De	0 a 601,01 €	681	173.615	0,8	255
De	601,02 a 1.502,53 €	431	426.719	1,9	990
De	1.502,54 a 3.005,06 €	367	787.326	3,5	2.145
De	3.005,07 a 6.010,12 €	321	1.394.348	6,1	4.344
De	6.010,13 a 15.025,30 €	267	2.554.301	11,2	9.567
De	15.025,31 a 30.050,61€	149	3.029.101	13,3	20.330
De	30.050,62 a 60.101,21 €	54	2.361.978	10,4	43.740
De	60.101,22 a 150.253,03 €	36	3.143.293	13,8	87.314
De	150.253,04 a 300.506,05 €	7	1.442.429	6,3	206.061
De	300.506,06 a 601.012,10 €	4	1.592.682	7,0	398.171
De	601.012,11 a 1.502.530,26 €	5	5.835.828	25,7	1.167.166
De	1.502.530,27 a 3.005.060,52 €	-	-	-	-
De	3.005.060,53 a 6.010.121,04 €	-	-	-	-
	Más de 6.010.121,04 €	-	-	-	-
TOTAL		2.322	22.741.620	100	9.794

13º SEPTIEMBRE DE 1989 EN LA COMUNIDAD VALENCIANA, REGIÓN DE MURCIA, BALEARES Y ANDALUCÍA ESTE

Euros

IMPORTE DEL EXPEDIENTE		Nº EXPEDIENTES	INDEMNIZACIONES	%	COSTES MEDIOS
De	0 a 601,01 €	2.225	681.566	2,2	306
De	601,02 a 1.502,53 €	1.561	1.520.561	5,1	974
De	1.502,54 a 3.005,06 €	922	1.935.259	6,5	2.099
De	3.005,07 a 6.010,12 €	633	2.686.524	9,0	4.244
De	6.010,13 a 15.025,30 €	373	3.449.809	11,5	9.249
De	15.025,31 a 30.050,61€	147	3.143.293	10,5	21.383
De	30.050,62 a 60.101,21 €	76	3.131.273	10,5	41.201
De	60.101,22 a 150.253,03 €	35	3.317.587	11,1	94.788
De	150.253,04 a 300.506,05 €	14	3.155.314	10,5	225.380
De	300.506,06 a 601.012,10 €	9	3.491.880	11,7	387.987
De	601.012,11 a 1.502.530,26 €	4	3.437.789	11,4	859.447
De	1.502.530,27 a 3.005.060,52 €	-	-	-	-
De	3.005.060,53 a 6.010.121,04 €	-	-	-	-
	Más de 6.010.121,04 €	-	-	-	-
TOTAL		5.999	29.950.855	100	4.993

14º NOVIEMBRE DE 1989 EN ANDALUCÍA ESTE, ANDALUCÍA OESTE Y LA COMUNIDAD VALENCIANA

Euros

IMPORTE DEL EXPEDIENTE		Nº EXPEDIENTES	INDEMNIZACIONES	%	COSTES MEDIOS
De	0 a 601,01 €	2.324	778.840	1,0	335
De	601,02 a 1.502,53 €	2.168	2.145.613	2,9	990
De	1.502,54 a 3.005,06 €	1.283	2.680.514	3,6	2.089
De	3.005,07 a 6.010,12 €	728	2.999.050	4,0	4.120
De	6.010,13 a 15.025,30 €	483	4.603.753	6,2	9.532
De	15.025,31 a 30.050,61€	226	4.796.077	6,4	21.222
De	30.050,62 a 60.101,21 €	150	6.376.738	8,5	42.512
De	60.101,22 a 150.253,03 €	108	10.415.540	13,9	96.440
De	150.253,04 a 300.506,05 €	46	9.970.791	13,4	216.756
De	300.506,06 a 601.012,10 €	12	4.928.299	6,6	410.692
De	601.012,11 a 1.502.530,26 €	15	14.388.230	19,2	959.215
De	1.502.530,27 a 3.005.060,52 €	4	7.260.226	9,7	1.815.057
De	3.005.060,53 a 6.010.121,04 €	1	3.473.850	4,6	3.473.850
	Más de 6.010.121,04 €	-	-	-	-
TOTAL		7.548	74.817.521	100	9.912

15º DICIEMBRE DE 1989 EN LA COMUNIDAD DE MADRID

Euros

IMPORTE DEL EXPEDIENTE		Nº EXPEDIENTES	INDEMNIZACIONES	%	COSTES MEDIOS
De	0 a 601,01 €	19	6.010	0,0	316
De	601,02 a 1.502,53 €	25	22.741	0,1	910
De	1.502,54 a 3.005,06 €	11	24.040	0,2	2.185
De	3.005,07 a 6.010,12 €	8	30.051	0,2	3.756
De	6.010,13 a 15.025,30 €	15	150.253	1,0	10.017
De	15.025,31 a 30.050,61€	6	114.192	0,7	19.032
De	30.050,62 a 60.101,21 €	3	114.192	0,7	38.064
De	60.101,22 a 150.253,03 €	5	444.749	2,8	88.950
De	150.253,04 a 300.506,05 €	3	787.326	5,0	262.442
De	300.506,06 a 601.012,10 €	-	-	-	-
De	601.012,11 a 1.502.530,26 €	1	1.027.731	6,5	1.027.731
De	1.502.530,27 a 3.005.060,52 €	-	-	-	-
De	3.005.060,53 a 6.010.121,04 €	-	-	-	-
	Más de 6.010.121,04 €	1	12.999.892	82,7	12.999.892
TOTAL		97	15.721.178	100	162.074

16º OCTUBRE DE 1991 EN LA COMUNIDAD VALENCIANA

Euros

IMPORTE DEL EXPEDIENTE		Nº EXPEDIENTES	INDEMNIZACIONES	%	COSTES MEDIOS
De	0 a 601,01 €	2.137	503.258	3,1	235
De	601,02 a 1.502,53 €	1.381	1.364.297	8,5	988
De	1.502,54 a 3.005,06 €	809	1.712.884	10,6	2.117
De	3.005,07 a 6.010,12 €	413	1.694.854	10,5	4.104
De	6.010,13 a 15.025,30 €	211	1.983.340	12,3	9.400
De	15.025,31 a 30.050,61€	89	1.899.198	11,8	21.339
De	30.050,62 a 60.101,21 €	44	1.863.138	11,6	42.344
De	60.101,22 a 150.253,03 €	24	2.349.957	14,6	97.915
De	150.253,04 a 300.506,05 €	5	961.619	6,0	192.324
De	300.506,06 a 601.012,10 €	2	931.569	5,8	465.784
De	601.012,11 a 1.502.530,26 €	1	835.407	5,2	835.407
De	1.502.530,27 a 3.005.060,52 €	-	-	-	-
De	3.005.060,53 a 6.010.121,04 €	-	-	-	-
	Más de 6.010.121,04 €	-	-	-	-
TOTAL		5.116	16.099.522	100	3.147

17º JUNIO DE 1992 EN EL PAÍS VASCO

Euros

IMPORTE DEL EXPEDIENTE		Nº EXPEDIENTES	INDEMNIZACIONES	%	COSTES MEDIOS
De	0 a 601,01 €	1.326	267.576	1,3	202
De	601,02 a 1.502,53 €	601	601.012	2,9	1.000
De	1.502,54 a 3.005,06 €	462	979.650	4,7	2.120
De	3.005,07 a 6.010,12 €	315	1.340.257	6,4	4.255
De	6.010,13 a 15.025,30 €	185	1.748.945	8,4	9.454
De	15.025,31 a 30.050,61€	111	2.349.957	11,3	21.171
De	30.050,62 a 60.101,21 €	54	2.283.846	10,9	42.293
De	60.101,22 a 150.253,03 €	32	3.005.061	14,4	93.908
De	150.253,04 a 300.506,05 €	5	973.640	4,7	194.728
De	300.506,06 a 601.012,10 €	6	2.019.401	9,7	336.567
De	601.012,11 a 1.502.530,26 €	6	5.312.947	25,3	885.491
De	1.502.530,27 a 3.005.060,52 €	-	-	-	-
De	3.005.060,53 a 6.010.121,04 €	-	-	-	-
	Más de 6.010.121,04 €	-	-	-	-
TOTAL		3.103	20.882.292	100	6.730

18º OCTUBRE DE 1994 EN CATALUÑA

Euros

IMPORTE DEL EXPEDIENTE		Nº EXPEDIENTES	INDEMNIZACIONES	%	COSTES MEDIOS
De	0 a 601,01 €	1.218	385.849	0,8	317
De	601,02 a 1.502,53 €	1.240	1.226.666	2,6	989
De	1.502,54 a 3.005,06 €	939	2.005.577	4,3	2.136
De	3.005,07 a 6.010,12 €	545	2.308.487	4,9	4.236
De	6.010,13 a 15.025,30 €	366	3.411.345	7,3	9.321
De	15.025,31 a 30.050,61€	151	3.182.960	6,8	21.079
De	30.050,62 a 60.101,21 €	75	3.081.389	6,6	41.085
De	60.101,22 a 150.253,03 €	54	5.076.749	10,8	94.014
De	150.253,04 a 300.506,05 €	21	4.467.924	9,5	212.758
De	300.506,06 a 601.012,10 €	12	5.282.896	11,3	440.241
De	601.012,11 a 1.502.530,26 €	6	4.642.217	9,9	773.703
De	1.502.530,27 a 3.005.060,52 €	3	6.754.174	14,4	2.251.391
De	3.005.060,53 a 6.010.121,04 €	1	5.004.628	10,7	5.004.628
	Más de 6.010.121,04 €	-	-	-	-
TOTAL		4.631	46.830.863	100	10.112

19º SEPTIEMBRE DE 1995 EN CATALUÑA

Euros

IMPORTE DEL EXPEDIENTE		Nº EXPEDIENTES	INDEMNIZACIONES	%	COSTES MEDIOS
De	0 a 601,01 €	910	294.954	1,5	324
De	601,02 a 1.502,53 €	1.004	997.289	4,9	993
De	1.502,54 a 3.005,06 €	752	1.602.518	7,9	2.131
De	3.005,07 a 6.010,12 €	500	2.109.968	10,4	4.220
De	6.010,13 a 15.025,30 €	302	2.761.954	13,7	9.146
De	15.025,31 a 30.050,61€	118	2.441.080	12,1	20.687
De	30.050,62 a 60.101,21 €	48	1.994.862	9,9	41.560
De	60.101,22 a 150.253,03 €	19	1.728.969	8,6	90.998
De	150.253,04 a 300.506,05 €	6	1.131.972	5,6	188.662
De	300.506,06 a 601.012,10 €	2	788.938	3,9	394.469
De	601.012,11 a 1.502.530,26 €	2	1.545.230	7,6	772.615
De	1.502.530,27 a 3.005.060,52 €	1	2.805.986	13,9	2.805.986
De	3.005.060,53 a 6.010.121,04 €	-	-	-	-
Más de 6.010.121,04 €		-	-	-	-
TOTAL		3.664	20.203.720	100	5.514

20º SEPTIEMBRE DE 1996 EN LA COMUNIDAD VALENCIANA, CATALUÑA Y BALEARES

Euros

IMPORTE DEL EXPEDIENTE		Nº EXPEDIENTES	INDEMNIZACIONES	%	COSTES MEDIOS
De	0 a 601,01 €	1.449	478.379	2,4	330
De	601,02 a 1.502,53 €	1.510	1.499.016	7,6	993
De	1.502,54 a 3.005,06 €	1.079	2.289.754	11,7	2.122
De	3.005,07 a 6.010,12 €	527	2.184.223	11,1	4.145
De	6.010,13 a 15.025,30 €	326	2.888.915	14,8	8.862
De	15.025,31 a 30.050,61€	71	1.430.550	7,3	20.149
De	30.050,62 a 60.101,21 €	30	1.265.535	6,4	42.185
De	60.101,22 a 150.253,03 €	17	1.441.914	7,3	84.818
De	150.253,04 a 300.506,05 €	7	1.425.290	7,3	203.613
De	300.506,06 a 601.012,10 €	4	1.764.452	9,0	441.113
De	601.012,11 a 1.502.530,26 €	-	-	-	-
De	1.502.530,27 a 3.005.060,52 €	1	2.968.075	15,1	2.968.075
De	3.005.060,53 a 6.010.121,04 €	-	-	-	-
Más de 6.010.121,04 €		-	-	-	-
TOTAL		5.021	19.636.103	100	3.911

21º DICIEMBRE DE 1996 EN ANDALUCÍA OESTE

Euros

IMPORTE DEL EXPEDIENTE		Nº EXPEDIENTES	INDEMNIZACIONES	%	COSTES MEDIOS
De	0 a 601,01 €	236	80.349	0,4	340
De	601,02 a 1.502,53 €	309	301.221	1,3	975
De	1.502,54 a 3.005,06 €	238	510.160	2,2	2.144
De	3.005,07 a 6.010,12 €	170	727.097	3,2	4.277
De	6.010,13 a 15.025,30 €	118	1.038.225	4,5	8.799
De	15.025,31 a 30.050,61€	37	782.235	3,4	21.141
De	30.050,62 a 60.101,21 €	20	923.435	4,0	46.172
De	60.101,22 a 150.253,03 €	12	1.162.314	5,1	96.860
De	150.253,04 a 300.506,05 €	7	1.549.969	6,8	221.424
De	300.506,06 a 601.012,10 €	2	968.893	4,2	484.447
De	601.012,11 a 1.502.530,26 €	4	3.092.041	13,5	773.010
De	1.502.530,27 a 3.005.060,52 €	-	-	-	-
De	3.005.060,53 a 6.010.121,04 €	-	-	-	-
	Más de 6.010.121,04 €	1	11.731.658	51,4	11.731.658
TOTAL		1.154	22.867.597	100	19.816

22º JUNIO DE 1997 EN EL PAÍS VASCO

Euros

IMPORTE DEL EXPEDIENTE		Nº EXPEDIENTES	INDEMNIZACIONES	%	COSTES MEDIOS
De	0 a 601,01 €	1.693	441.860	0,6	261
De	601,02 a 1.502,53 €	1.259	1.267.669	1,7	1.007
De	1.502,54 a 3.005,06 €	960	2.055.223	2,8	2.141
De	3.005,07 a 6.010,12 €	783	3.332.432	4,6	4.256
De	6.010,13 a 15.025,30 €	597	5.469.890	7,5	9.162
De	15.025,31 a 30.050,61€	200	4.300.790	5,9	21.504
De	30.050,62 a 60.101,21 €	100	4.184.065	5,8	41.841
De	60.101,22 a 150.253,03 €	58	5.129.796	7,1	88.445
De	150.253,04 a 300.506,05 €	19	3.873.196	5,3	203.852
De	300.506,06 a 601.012,10 €	13	5.498.286	7,6	422.945
De	601.012,11 a 1.502.530,26 €	11	9.189.819	12,7	835.438
De	1.502.530,27 a 3.005.060,52 €	5	10.118.308	13,9	2.023.662
De	3.005.060,53 a 6.010.121,04 €	2	7.399.235	10,2	3.699.618
	Más de 6.010.121,04 €	1	10.294.919	14,3	10.294.919
TOTAL		5.701	72.555.488	100	12.727

23º SEPTIEMBRE DE 1997 EN LA COMUNIDAD VALENCIANA

Euros

IMPORTE DEL EXPEDIENTE		Nº EXPEDIENTES	INDEMNIZACIONES	%	COSTES MEDIOS
De	0 a 601,01 €	1.992	641.977	1,7	322
De	601,02 a 1.502,53 €	2.144	2.123.174	5,6	990
De	1.502,54 a 3.005,06 €	1.429	3.022.288	7,9	2.115
De	3.005,07 a 6.010,12 €	973	4.073.900	10,7	4.187
De	6.010,13 a 15.025,30 €	602	5.426.074	14,2	9.013
De	15.025,31 a 30.050,61€	181	3.835.342	10,0	21.190
De	30.050,62 a 60.101,21 €	88	3.751.444	9,8	42.630
De	60.101,22 a 150.253,03 €	62	5.696.992	14,9	91.887
De	150.253,04 a 300.506,05 €	13	2.717.255	7,1	209.020
De	300.506,06 a 601.012,10 €	5	2.259.964	5,9	451.993
De	601.012,11 a 1.502.530,26 €	5	4.653.610	12,2	930.722
De	1.502.530,27 a 3.005.060,52 €	-	-	-	-
De	3.005.060,53 a 6.010.121,04 €	-	-	-	-
	Más de 6.010.121,04 €	-	-	-	-
TOTAL		7.494	38.202.020	100	5.098

24º NOVIEMBRE DE 1997 EN EXTREMADURA

Euros

IMPORTE DEL EXPEDIENTE		Nº EXPEDIENTES	INDEMNIZACIONES	%	COSTES MEDIOS
De	0 a 601,01 €	812	239.069	1,3	294
De	601,02 a 1.502,53 €	670	664.556	3,5	992
De	1.502,54 a 3.005,06 €	502	1.059.218	5,6	2.110
De	3.005,07 a 6.010,12 €	396	1.728.366	9,1	4.365
De	6.010,13 a 15.025,30 €	370	3.536.482	18,7	9.558
De	15.025,31 a 30.050,61€	160	3.342.590	17,6	20.891
De	30.050,62 a 60.101,21 €	63	2.605.239	13,7	41.353
De	60.101,22 a 150.253,03 €	24	2.046.171	10,8	85.257
De	150.253,04 a 300.506,05 €	4	814.050	4,3	203.513
De	300.506,06 a 601.012,10 €	3	1.176.331	6,2	392.110
De	601.012,11 a 1.502.530,26 €	2	1.739.250	9,2	869.625
De	1.502.530,27 a 3.005.060,52 €	-	-	-	-
De	3.005.060,53 a 6.010.121,04 €	-	-	-	-
	Más de 6.010.121,04 €	-	-	-	-
TOTAL		3.006	18.951.322	100	6.304

25º FEBRERO DE 1998 EN ANDALUCÍA ESTE

Euros

IMPORTE DEL EXPEDIENTE		Nº EXPEDIENTES	INDEMNIZACIONES	%	COSTES MEDIOS
De	0 a 601,01 €	138	46.052	0,2	334
De	601,02 a 1.502,53 €	231	238.714	1,0	1.033
De	1.502,54 a 3.005,06 €	167	346.080	1,5	2.072
De	3.005,07 a 6.010,12 €	137	593.853	2,5	4.335
De	6.010,13 a 15.025,30 €	122	1.189.752	5,0	9.752
De	15.025,31 a 30.050,61€	70	1.506.302	6,4	21.519
De	30.050,62 a 60.101,21 €	54	2.270.815	9,6	42.052
De	60.101,22 a 150.253,03 €	30	2.559.310	10,8	85.310
De	150.253,04 a 300.506,05 €	19	4.000.967	17,0	210.577
De	300.506,06 a 601.012,10 €	10	4.197.208	17,8	419.721
De	601.012,11 a 1.502.530,26 €	6	5.008.709	21,3	834.785
De	1.502.530,27 a 3.005.060,52 €	1	1.633.389	6,9	1.633.389
De	3.005.060,53 a 6.010.121,04 €	-	-	-	-
	Más de 6.010.121,04 €	-	-	-	-
TOTAL		985	23.591.151	100	23.950

26º SEPTIEMBRE DE 1999 EN CATALUÑA

Euros

IMPORTE DEL EXPEDIENTE		Nº EXPEDIENTES	INDEMNIZACIONES	%	COSTES MEDIOS
De	0 a 601,01 €	1.422	475.894	1,4	335
De	601,02 a 1.502,53 €	1.776	1.789.841	5,2	1.008
De	1.502,54 a 3.005,06 €	1.444	3.115.467	9,0	2.158
De	3.005,07 a 6.010,12 €	997	4.174.236	12,1	4.187
De	6.010,13 a 15.025,30 €	560	5.014.673	14,5	8.955
De	15.025,31 a 30.050,61€	184	3.839.048	11,1	20.864
De	30.050,62 a 60.101,21 €	79	3.234.000	9,4	40.937
De	60.101,22 a 150.253,03 €	55	4.949.200	14,4	89.985
De	150.253,04 a 300.506,05 €	13	2.871.699	8,3	220.900
De	300.506,06 a 601.012,10 €	7	2.937.832	8,5	419.690
De	601.012,11 a 1.502.530,26 €	2	2.113.873	6,1	1.056.937
De	1.502.530,27 a 3.005.060,52 €	-	-	-	-
De	3.005.060,53 a 6.010.121,04 €	-	-	-	-
	Más de 6.010.121,04 €	-	-	-	-
TOTAL		6.539	34.515.763	100	5.278

27º JUNIO DE 2000 EN CATALUÑA

Euros

IMPORTE DEL EXPEDIENTE		Nº EXPEDIENTES	INDEMNIZACIONES	%	COSTES MEDIOS
De	0 a 601,01 €	444	156.932	0,6	353
De	601,02 a 1.502,53 €	750	767.744	2,8	1.024
De	1.502,54 a 3.005,06 €	632	1.364.145	5,0	2.158
De	3.005,07 a 6.010,12 €	502	2.109.192	7,7	4.202
De	6.010,13 a 15.025,30 €	371	3.493.267	12,7	9.416
De	15.025,31 a 30.050,61€	140	2.940.313	10,7	21.002
De	30.050,62 a 60.101,21 €	48	1.958.402	7,1	40.800
De	60.101,22 a 150.253,03 €	41	3.652.045	13,3	89.074
De	150.253,04 a 300.506,05 €	15	2.968.804	10,8	197.920
De	300.506,06 a 601.012,10 €	5	1.988.243	7,2	397.649
De	601.012,11 a 1.502.530,26 €	2	1.567.781	5,7	783.891
De	1.502.530,27 a 3.005.060,52 €	2	4.543.735	16,4	2.271.868
De	3.005.060,53 a 6.010.121,04 €	-	-	-	-
	Más de 6.010.121,04 €	-	-	-	-
TOTAL		2.952	27.510.603	100	9.319

28º OCTUBRE DE 2000 EN LA COMUNIDAD VALENCIANA Y REGIÓN DE MURCIA

Euros

IMPORTE DEL EXPEDIENTE		Nº EXPEDIENTES	INDEMNIZACIONES	%	COSTES MEDIOS
De	0 a 601,01 €	2.297	722.649	1,0	315
De	601,02 a 1.502,53 €	2.652	2.669.074	3,6	1.006
De	1.502,54 a 3.005,06 €	1.919	4.041.990	5,5	2.106
De	3.005,07 a 6.010,12 €	1.092	4.547.741	6,1	4.165
De	6.010,13 a 15.025,30 €	558	5.125.973	6,9	9.186
De	15.025,31 a 30.050,61€	198	4.242.713	5,7	21.428
De	30.050,62 a 60.101,21 €	91	3.785.729	5,1	41.601
De	60.101,22 a 150.253,03 €	80	7.707.391	10,4	96.342
De	150.253,04 a 300.506,05 €	25	5.264.199	7,1	210.568
De	300.506,06 a 601.012,10 €	23	9.578.262	12,9	416.446
De	601.012,11 a 1.502.530,26 €	18	16.111.870	21,8	895.104
De	1.502.530,27 a 3.005.060,52 €	2	4.901.891	6,6	2.450.946
De	3.005.060,53 a 6.010.121,04 €	1	5.409.195	7,3	5.409.195
	Más de 6.010.121,04 €	-	-	-	-
TOTAL		8.956	74.108.677	100	8.275

29º SEPTIEMBRE DE 2001 EN LA COMUNIDAD VALENCIANA

Euros

IMPORTE DEL EXPEDIENTE	Nº EXPEDIENTES	INDEMNIZACIONES	%	COSTES MEDIOS
De 0 a 601,01 €	701	231.437	0,8	330
De 601,02 a 1.502,53 €	860	866.959	2,9	1.008
De 1.502,54 a 3.005,06 €	768	1.638.277	5,5	2.133
De 3.005,07 a 6.010,12 €	517	2.187.345	7,3	4.231
De 6.010,13 a 15.025,30 €	378	3.495.502	11,6	9.247
De 15.025,31 a 30.050,61€	111	2.263.877	7,5	20.395
De 30.050,62 a 60.101,21 €	48	2.000.981	6,7	41.687
De 60.101,22 a 150.253,03 €	29	2.836.628	9,4	97.815
De 150.253,04 a 300.506,05 €	9	1.676.877	5,6	186.320
De 300.506,06 a 601.012,10 €	6	2.522.680	8,4	420.447
De 601.012,11 a 1.502.530,26 €	1	709.833	2,4	709.833
De 1.502.530,27 a 3.005.060,52 €	1	1.761.643	5,9	1.761.643
De 3.005.060,53 a 6.010.121,04 €	-	-	-	-
Más de 6.010.121,04 €	1	7.855.380	26,0	7.855.380
TOTAL	3.430	30.047.419	100	8.760

30º NOVIEMBRE DE 2001 EN BALEARES

Euros

IMPORTE DEL EXPEDIENTE	Nº EXPEDIENTES	INDEMNIZACIONES	%	COSTES MEDIOS
De 0 a 601,01 €	2.251	699.256	2,8	311
De 601,02 a 1.502,53 €	1.854	1.829.595	7,4	987
De 1.502,54 a 3.005,06 €	1.223	2.597.377	10,6	2.124
De 3.005,07 a 6.010,12 €	800	3.338.717	13,6	4.173
De 6.010,13 a 15.025,30 €	496	4.480.800	18,3	9.034
De 15.025,31 a 30.050,61€	181	3.840.856	15,6	21.220
De 30.050,62 a 60.101,21 €	60	2.461.097	10,0	41.018
De 60.101,22 a 150.253,03 €	29	2.417.409	9,8	83.359
De 150.253,04 a 300.506,05 €	4	691.127	2,8	172.782
De 300.506,06 a 601.012,10 €	2	741.355	3,0	370.678
De 601.012,11 a 1.502.530,26 €	-	-	-	-
De 1.502.530,27 a 3.005.060,52 €	1	1.509.633	6,1	1.509.633
De 3.005.060,53 a 6.010.121,04 €	-	-	-	-
Más de 6.010.121,04 €	-	-	-	-
TOTAL	6.901	24.607.222	100	3.566

31º MARZO DE 2002 EN CANARIAS

Euros

IMPORTE DEL EXPEDIENTE		Nº EXPEDIENTES	INDEMNIZACIONES	%	COSTES MEDIOS
De	0 a 601,01 €	327	115.634	0,3	354
De	601,02 a 1.502,53 €	376	388.024	1,1	1.032
De	1.502,54 a 3.005,06 €	377	816.071	2,4	2.165
De	3.005,07 a 6.010,12 €	328	1.439.689	4,1	4.389
De	6.010,13 a 15.025,30 €	308	2.915.217	8,4	9.465
De	15.025,31 a 30.050,61€	109	2.285.285	6,6	20.966
De	30.050,62 a 60.101,21 €	26	1.137.248	3,3	43.740
De	60.101,22 a 150.253,03 €	37	3.197.356	9,2	86.415
De	150.253,04 a 300.506,05 €	11	2.061.532	5,9	187.412
De	300.506,06 a 601.012,10 €	13	5.340.233	15,4	410.787
De	601.012,11 a 1.502.530,26 €	5	4.753.422	13,7	950.684
De	1.502.530,27 a 3.005.060,52 €	1	2.139.173	6,2	2.139.173
De	3.005.060,53 a 6.010.121,04 €	2	8.106.000	23,4	4.053.000
	Más de 6.010.121,04 €	-	-	-	-
TOTAL		1.920	34.694.884	100	18.070

32º AGOSTO DE 2002 EN EL PAÍS VASCO

Euros

IMPORTE DEL EXPEDIENTE		Nº EXPEDIENTES	INDEMNIZACIONES	%	COSTES MEDIOS
De	0 a 601,01 €	1.926	391.930	1,9	203
De	601,02 a 1.502,53 €	869	855.868	4,2	985
De	1.502,54 a 3.005,06 €	658	1.406.953	7,0	2.138
De	3.005,07 a 6.010,12 €	478	1.982.221	9,8	4.147
De	6.010,13 a 15.025,30 €	400	3.710.707	18,4	9.277
De	15.025,31 a 30.050,61€	174	3.640.202	18,0	20.921
De	30.050,62 a 60.101,21 €	65	2.705.929	13,4	41.630
De	60.101,22 a 150.253,03 €	27	2.155.192	10,7	79.822
De	150.253,04 a 300.506,05 €	9	2.004.910	9,9	222.768
De	300.506,06 a 601.012,10 €	3	1.350.415	6,7	450.138
De	601.012,11 a 1.502.530,26 €	-	-	-	-
De	1.502.530,27 a 3.005.060,52 €	-	-	-	-
De	3.005.060,53 a 6.010.121,04 €	-	-	-	-
	Más de 6.010.121,04 €	-	-	-	-
TOTAL		4.609	20.204.327	100	4.384

SECCIÓN 3ª
RESUMEN DE CIFRAS Y
CONSIDERACIONES COMPLEMENTARIAS

I. RESUMEN DE CIFRAS DE EXPUESTOS AL RIESGO**APARTADO 1. TOTAL PÓLIZAS****A. BIENES****A.1. NÚMERO DE PÓLIZAS Y CAPITALES ASEGURADOS
EN PÓLIZAS ANUALES Y TEMPORALES**

Euros

AÑOS	Nº DE PÓLIZAS	CAPITALES ASEGURADOS
1990	15.123.466	732.428.924.309
1991	15.820.591	823.665.554.794
1992	17.059.659	951.784.729.484
1993	18.096.699	1.056.019.178.296
1994	18.688.086	1.163.115.153.919
1995	19.873.593	1.222.789.363.288
1996	21.551.227	1.335.939.087.423
1997	23.222.431	1.499.776.922.337
1998	25.140.872	1.706.628.316.084
1999	26.698.803	1.818.158.030.123
2000	27.789.943	1.904.547.903.756
2001	29.663.420	2.144.695.213.075
2002	30.684.353	2.326.283.650.145

**A.2. DISTRIBUCIÓN PORCENTUAL DEL NÚMERO DE PÓLIZAS ANUALES
SEGÚN CLASE DE RIESGO**

AÑOS	VIVIENDAS Y OFICINAS	COMERCIO Y RESTO R.S.	INDUSTRIALES	AUTOMÓVILES	TOTAL
1990	42,7	7,0	3,5	46,8	100
1991	46,4	6,3	3,5	43,8	100
1992	44,7	5,9	3,3	46,1	100
1993	43,1	5,1	3,0	48,8	100
1994	45,5	5,2	2,7	46,6	100
1995	45,4	5,4	2,5	46,7	100
1996	44,5	5,3	2,3	47,9	100
1997	45,5	4,8	1,8	47,9	100
1998	46,3	4,7	1,8	47,2	100
1999	45,1	4,4	1,8	48,7	100
2000	43,5	4,4	1,9	50,2	100
2001	45,9	4,0	1,7	48,4	100
2002	44,5	4,1	1,6	49,8	100

A.3. CAPITALS MEDIOS Y PORCENTAJE DE CAPITALS ASEGURADOS EN PÓLIZAS ANUALES SEGÚN CLASE DE RIESGO

Euros

AÑOS		VIVIENDAS Y OFICINAS	COMERCIO Y R. S.	INDUSTRIALES	OBRAS CIVILES
1990	%	62,1	13,7	24,2	0,0
	Cap. medio	70.258	94.359	330.196	7.553.460
1991	%	57,3	13,0	29,7	0,0
	Cap. medio	64.789	108.182	438.835	4.333.297
1992	%	61,5	12,7	25,8	0,0
	Cap. medio	75.607	118.339	429.982	7.049.511
1993	%	62,8	12,5	24,7	0,0
	Cap. medio	84.082	140.156	482.327	5.053.129
1994	%	61,7	12,7	25,6	0,0
	Cap. medio	83.841	149.051	589.233	3.863.891
1995	%	62,5	13,6	23,8	0,1
	Cap. medio	83.541	153.919	574.415	16.478.730
1996	%	64,5	12,9	22,6	0,0
	Cap. medio	88.035	146.984	607.995	4.832.587
1997	%	67,3	11,0	21,7	0,0
	Cap. medio	94.142	146.947	771.519	8.748.212
1998	%	69,5	11,0	19,5	0,0
	Cap. medio	100.595	155.422	729.749	5.910.533
1999	%	68,9	9,5	21,6	0,0
	Cap. medio	101.937	143.221	819.240	6.664.263
2000	%	69,1	9,5	21,4	0,0
	Cap. medio	107.748	147.100	770.270	11.643.510
2001	%	69,2	9,1	21,6	0,1
	Cap. medio	106.713	160.722	903.391	27.437.108
2002	%	71,0	9,3	19,6	0,1
	Cap. medio	118.012	167.698	925.287	18.186.199

B. PERSONAS
B.1. NÚMERO DE PÓLIZAS Y CAPITALS ASEGURADOS EN PÓLIZAS ANUALES Y TEMPORALES

Euros

AÑOS	Nº DE PÓLIZAS	CAPITALES ASEGURADOS
1990	14.032.063	2.013.528.169.437
1991	15.021.760	1.449.847.811.715
1992	17.085.054	1.570.374.466.602
1993	17.368.600	1.986.891.968.074
1994	18.242.733	2.088.697.769.043
1995	17.759.792	2.014.818.476.314
1996	21.028.045	2.868.786.472.420
1997	24.505.270	3.455.746.090.416
1998	27.866.026	3.760.480.833.724
1999	27.656.077	5.261.146.592.862
2000	28.523.056	6.252.413.520.368
2001	26.902.402	4.718.968.426.326
2002	29.900.897	5.191.521.211.219

RESUMEN DE CIFRAS Y CONSIDERACIONES COMPLEMENTARIAS**APARTADO 2. POLIZAS CON CAPITAL TOTAL \geq 18.030.363 EUROS****1. NÚMERO DE PÓLIZAS Y CAPITAL ASEGURADOS EN PÓLIZAS ANUALES Y TEMPORALES**

Euros

AÑOS	Nº DE PÓLIZAS	CAPITALES ASEGURADOS
1990	1.143	75.878.000.553
1991	1.513	82.558.887.166
1992	1.818	97.441.629.704
1993	1.885	87.666.618.586
1994	1.773	89.988.863.246
1995	1.892	96.053.165.531
1996	2.143	107.324.576.587
1997	2.129	97.416.789.874
1998	2.356	117.552.203.911
1999	2.471	117.337.696.681
2000	2.752	128.896.138.203
2001	2.961	132.509.892.870
2002	3.449	171.863.032.453

2. DISTRIBUCIÓN PORCENTUAL DE LOS CAPITAL ASEGURADOS EN PÓLIZAS ANUALES SEGÚN CLASE DE RIESGO

AÑOS	VIVIENDAS Y OFICINAS	COMERCIO Y RESTO R.S.	INDUSTRIALES	OBRAS CIVILES	AUTOMÓVILES	TOTAL
1990	15,1	8,9	75,9	0,1	-	100
1991	15,8	12,9	71,2	0,1	-	100
1992	12,1	13,8	73,8	0,3	-	100
1993	14,2	18,7	66,9	0,2	-	100
1994	15,9	17,9	66,1	0,1	-	100
1995	14,4	18,3	66,7	0,6	-	100
1996	13,1	19,6	67,2	0,1	-	100
1997	14,0	21,7	63,7	0,6	0,0	100
1998	14,6	19,1	65,8	0,4	0,1	100
1999	14,7	20,6	64,1	0,5	0,1	100
2000	13,6	23,0	62,6	0,7	0,1	100
2001	13,1	27,0	58,5	1,1	0,3	100
2002	10,3	27,9	60,8	0,9	0,1	100

3. DISTRIBUCIÓN PORCENTUAL DEL NÚMERO DE PÓLIZAS ANUALES SEGÚN CLASE DE RIESGO

AÑOS	VIVIENDAS Y OFICINAS	COMERCIO Y RESTO R.S.	INDUSTRIALES	OBRAS CIVILES	AUTOMÓVILES	TOTAL
1990	18,1	13,9	67,9	0,1	-	100
1991	19,8	17,7	62,4	0,1	-	100
1992	17,4	18,5	63,6	0,5	-	100
1993	17,6	21,7	60,4	0,3	-	100
1994	17,9	22,2	59,6	0,3	-	100
1995	17,2	23,2	57,4	2,2	-	100
1996	16,2	25,6	56,6	1,6	-	100
1997	17,2	25,9	53,7	3,2	0,0	100
1998	16,9	25,1	54,7	3,0	0,3	100
1999	17,5	25,1	53,7	3,5	0,2	100
2000	16,8	26,4	54,1	2,6	0,1	100
2001	18,2	29,9	49,6	1,9	0,4	100
2002	14,4	33,1	49,8	2,4	0,3	100

4. DISTRIBUCIÓN PORCENTUAL DEL NÚMERO DE PÓLIZAS ANUALES Y TEMPORALES SEGÚN CLASE DE SEGURO

AÑOS	SEGURO A VALOR TOTAL	SEGUROS A PRIMER RIESGO	TOTAL
1990	87,4	12,6	100
1991	79,8	20,2	100
1992	78,9	21,1	100
1993	72,7	27,3	100
1994	77,8	22,2	100
1995	80,1	19,9	100
1996	80,2	19,8	100
1997	78,2	21,8	100
1998	77,3	22,7	100
1999	78,7	21,3	100
2000	78,2	21,8	100
2001	77,2	22,8	100
2002	76,6	23,4	100

RESUMEN DE CIFRAS Y CONSIDERACIONES COMPLEMENTARIAS**5. DISTRIBUCIÓN PORCENTUAL DEL NÚMERO DE PÓLIZAS ANUALES Y TEMPORALES SEGÚN CLASE DE PÓLIZA**

AÑOS	INCENDIOS	COMBINADOS	RESTO	TOTAL
1990	57,5	38,9	3,6	100
1991	47,0	49,7	3,3	100
1992	35,6	61,2	3,2	100
1993	26,2	70,6	3,2	100
1994	28,9	67,7	3,4	100
1995	25,3	71,5	3,2	100
1996	24,3	72,9	2,8	100
1997	22,1	73,9	4,0	100
1998	19,7	76,6	3,7	100
1999	16,2	80,1	3,7	100
2000	16,0	80,8	3,2	100
2001	10,1	86,9	3,0	100
2002	8,8	88,5	2,7	100

6. DISTRIBUCIÓN PORCENTUAL DEL NÚMERO DE PÓLIZAS ANUALES Y TEMPORALES POR PROVINCIAS

AÑOS	MADRID	BARCELONA	VIZCAYA	VALENCIA	RESTO	TOTAL
1990	20,8	20,3	5,2	4,1	49,6	100
1991	23,0	21,0	5,5	3,7	46,8	100
1992	21,3	21,5	5,1	4,1	48,0	100
1993	22,5	20,4	5,1	4,1	47,9	100
1994	22,8	20,8	4,5	3,2	48,7	100
1995	23,2	20,8	4,8	3,8	47,4	100
1996	24,5	20,6	3,4	3,8	47,7	100
1997	22,5	22,0	3,1	3,6	48,8	100
1998	20,5	21,3	3,1	3,9	51,2	100
1999	22,4	20,6	3,1	3,9	50,0	100
2000	21,9	19,8	3,7	4,6	50,0	100
2001	23,2	18,1	2,8	4,3	51,6	100
2002	22,0	17,6	3,3	4,6	52,5	100

II. RESUMEN DE CIFRAS DE SINIESTRALIDAD

APARTADO 1. DAÑOS EN LOS BIENES

A) SERIE 1971-2002

NÚMERO DE EXPEDIENTES:.....	413.613 €
CUANTÍAS TOTALES PAGADAS:	2.075.662.330 €
COSTE MEDIO:.....	5.018 €

DISTRIBUCIÓN PORCENTUAL DE LAS CUANTÍAS TOTALES PAGADAS

a) POR AÑO DE OCURRENCIA DEL SINIESTRO

AÑOS	%
1983	13,7
1987	7,3
1989	6,7
1997	10,3
RESTO	62,0
TOTAL	100

b) POR CAUSAS

CAUSAS	%
Inundación	75,9
Tempestad ciclónica atípica	11,0
Terrorismo	8,6
RESTO	4,5
TOTAL	100

Con las causas actuales de siniestralidad (que no incluyen la lluvia), la inundación supondría el 85% de la siniestralidad total y el terrorismo el 9%.

c) POR PROVINCIAS

PROVINCIAS	%
VIZCAYA	14,7
GUIPÚZCOA	11,2
ALICANTE	4,1
VALENCIA	16,9
MURCIA	1,9
BARCELONA	11,0
TARRAGONA	2,9
MADRID	4,0
CÓRDOBA	1,9
MÁLAGA	6,1
SEVILLA	2,2
LA CORUÑA	1,4
LUGO	0,2
ORENSE	0,3
PONTEVEDRA	0,8
RESTO	20,4
TOTAL	100

Se produce una elevada concentración de siniestralidad por Comunidades Autónomas: País Vasco, Comunidad Valenciana y Cataluña, fundamentalmente.

B) SERIE 1987-2002

Los resultados y medias de esta serie pueden considerarse significativos, puesto que incluyen tres años de siniestralidad muy elevada (1987, 1989 y 1997), y trece de siniestralidad normal o baja.

NÚMERO DE EXPEDIENTES:..... 237.736 €
 CUANTÍAS TOTALES PAGADAS: 1.508.923.734 €
 COSTE MEDIO:..... 6.347 €

DISTRIBUCIÓN PORCENTUAL DE LAS CUANTÍAS TOTALES PAGADAS**a) POR CLASE DE RIESGO**

CLASE DE RIESGO	%
Viviendas y Oficinas	22,3
Comercio y Resto R. S.	34,7
Industriales	31,7
Obras Civiles	3,7
Vehículos Automóviles	7,6
TOTAL	100,01

La elevada siniestralidad de los riesgos industriales se debe no sólo a la mayor concentración de capital, sino también a la localización geográfica (zonas costeras o próximas a ríos), donde se producen inundaciones con mayor frecuencia.

b) POR MESES DE OCURRENCIA DEL SINIESTRO (SOLO INUNDACIÓN)

MESES	%
Junio	12,5
Septiembre	18,4
Octubre	17,7
Noviembre	20,8
RESTO	30,6
TOTAL	100

En este caso sí se observa un claro carácter cíclico, con una concentración superior al 66% en el último cuatrimestre del año.

APARTADO 2. DAÑOS EN LAS PERSONAS

A) SERIE 1987-2002

NÚMERO DE EXPEDIENTES: 781 €

CUANTÍAS TOTALES PAGADAS: 19.917.593 €

COSTE MEDIO: 25.503 €

DISTRIBUCIÓN PORCENTUAL DE LAS CUANTÍAS TOTALES PAGADAS

a) POR AÑO DE OCURRENCIA DEL SINIESTRO

AÑOS	%
1987	5,3
1988	3,5
1989	5,2
1990	3,9
1991	8,4
1992	9,4
1993	4,1
1994	3,6
1995	11,1
1996	11,2
1997	4,8
1998	4,1
1999	0,0
2000	17,2
2001	6,0
2002	2,2
TOTAL	100

b) POR CAUSAS

CAUSAS	%
Inundación	11,1
Terrorismo	88,0
RESTO	0,9
TOTAL	100

c) POR PROVINCIAS

PROVINCIAS	%
ÁLAVA	6,0
GUIPÚZCOA	23,3
VIZCAYA	10,1
ZARAGOZA	5,7
HUESCA	6,8
BARCELONA	4,0
MADRID	26,2
SEVILLA	2,1
VALENCIA	2,7
NAVARRA	3,6
RESTO	9,5
TOTAL	100

d) POR TIPO DE LESIÓN

TIPO DE LESIÓN	%
Muerte	71,7
Incapacidad permanente	28,3
TOTAL	100

Siendo el terrorismo la causa fundamental de las cuantías pagadas en daños a las personas, se observa una alta concentración de siniestralidad en Madrid y en el País Vasco.

III. CONSIDERACIONES COMPLEMENTARIAS

La información contenida en las dos secciones precedentes constituye una mera exposición ordenada de los datos relativos a pólizas, capitales, primas y siniestralidad que, aún cuando depurados en lo posible, no dejan de ser el resultado puro de un proceso de recopilación estadístico-contable, y no han sido, a los efectos de la presente publicación, sometidos a tratamiento subjetivo alguno de interpretación o proyección.

Se han obviado las interpretaciones subjetivas de los resultados obtenidos por entender que son los destinatarios de esta publicación quienes, desde su propia perspectiva y en función de las características particulares de su negocio y de su propia política comercial, deben efectuar las lecturas, parciales o globales, que les interese.

Sin embargo, se ha considerado de interés la realización de un sencillo ejercicio consistente en actualizar las cifras de cada año teniendo en cuenta los correspondientes Índices de Precios al Consumo, utilizándose coeficientes distintos para la actualización de primas y de siniestros, porque mientras el grueso de la siniestralidad extraordinaria se concentra en el último trimestre de cada año (y por tanto los siniestros ocurridos en un año sólo se ven afectados en ese año por un coeficiente estimado en el correspondiente IPC trimestral), el encaje de primas puede presumirse uniforme a lo largo del año (por lo cual a las primas cobradas en cada período se les aplica como coeficiente de ese año el correspondiente IPC semestral).

Los coeficientes de actualización a 31-12-02 resultan ser los siguientes:

AÑOS	I.P.C. (%)	COEFICIENTE PRIMAS	COEFICIENTE SINIESTRALIDAD
1971	9,6	14,76579	14,43125
1972	7,3	13,61606	13,37832
1973	14,2	12,30038	11,89877
1974	17,9	10,60055	10,17302
1975	14,1	9,13963	8,84316
1976	19,8	7,81731	7,47211
1977	26,4	6,35266	5,99127
1978	16,5	5,23503	5,03892
1979	15,6	4,51105	4,35049
1980	15,2	3,90906	3,77319
1981	14,4	3,40512	3,29250
1982	14,0	2,98172	2,88563
1983	12,2	2,63644	2,56165
1984	9,0	2,38401	2,33320
1985	8,2	2,19524	2,15241
1986	8,3	2,02794	1,98791
1987	4,6	1,90535	1,88404
1988	5,8	1,81120	1,78585
1989	6,9	1,70307	1,67490
1990	6,5	1,59614	1,57120
1991	5,5	1,50581	1,48578
1992	5,3	1,42866	1,41033
1993	4,9	1,35934	1,34318
1994	4,3	1,29956	1,28595
1995	4,3	1,24598	1,23294
1996	3,2	1,20097	1,19155
1997	2,0	1,17055	1,16477
1998	1,4	1,15099	1,14700
1999	2,9	1,12679	1,11877
2000	4,0	1,08923	1,07860
2001	2,7	1,05395	1,04695
2002	4,0	1,01980	1,00985

Estos coeficientes de actualización van a ser aplicados, por un lado, a los importes de primas cobradas en la serie estadística por años (Sección 1ª, Capítulo V), y, por otro lado, a los importes de siniestralidad total por años de ocurrencia (Sección 2ª, Capítulo I, Apartado 1.1.J.1.), referidos únicamente a daños en los bienes, como apartado más importante, y habida cuenta además de que la siniestralidad en daños a las personas sólo figura para el período 1987-2002. Obsérvese que, si comparamos ambas series nominales de datos, el consumo de prima global (sin considerar gastos) es de un 56,97%.

Si efectuamos ahora tales actualizaciones, resulta lo siguiente:

Euros

AÑO DE OCURRENCIA	PRIMAS ACTUALIZADAS (1)	SINIESTRALIDAD ACTUALIZADA (2)	CONSUMO DE PRIMA (%)
1971	67.356.816	449.461.937	667,29
1972	70.622.881	17.886.154	25,33
1973	77.327.400	2.193.300	2,84
1974	81.804.424	424.927	0,52
1975	90.525.149	2.556.230	2,82
1976	93.261.269	16.246.472	17,42
1977	93.579.814	89.510.404	95,65
1978	93.130.959	40.017.075	42,97
1979	100.314.153	33.381.025	33,28
1980	104.571.400	71.337.710	68,22
1981	105.661.848	49.291.591	46,65
1982	111.250.596	314.853.465	283,01
1983	111.170.962	728.467.745	655,27
1984	113.694.391	58.302.975	51,28
1985	121.038.620	29.626.600	24,48
1986	124.977.169	69.373.434	55,51
1987	118.693.409	285.922.148	240,89
1988	124.791.441	87.739.101	70,31
1989	178.950.491	232.449.594	129,90
1990	193.403.954	38.793.598	20,06
1991	208.224.158	51.202.363	24,59
1992	222.439.644	67.996.631	30,57
1993	232.789.464	38.644.656	16,60
1994	239.681.457	93.666.302	39,08
1995	248.656.135	101.140.171	40,67
1996	260.380.221	131.472.191	50,49
1997	284.565.041	249.861.416	87,80
1998	301.468.485	50.015.929	16,59
1999	321.630.801	110.922.722	34,49
2000	348.158.100	166.105.695	47,71
2001	363.911.976	156.872.605	43,11
2002	369.616.374	107.851.710	29,18
TOTAL	5.577.649.002	3.943.587.875	70,70

(1) Las PRIMAS ACTUALIZADAS son los recargos cobrados por el CCS, para la cobertura de los riesgos extraordinarios en daños a los bienes, expresados en euros de 31 de diciembre de 2002.

(2) La SINIESTRALIDAD ACTUALIZADA se corresponde con las cuantías pagadas por daños a los bienes, distribuidas según fecha de ocurrencia y expresadas en euros de 31 de diciembre de 2002.

A efectos de interpretar correctamente la cifra de consumo de prima global de la serie considerada, deben tenerse en cuenta las siguientes circunstancias:

a) Por lo que se refiere a la siniestralidad:

- Que solamente refleja las INDEMNIZACIONES PAGADAS (incluidos intereses y costas) por siniestros ocurridos antes del 1-1-03. En consecuencia, no se incluyen ni los importes correspondientes a la Provisión para Siniestros Pendientes a la fecha de la elaboración de la Estadística, ni los gastos asociados a la tramitación de los expedientes.

b) En lo relativo a las primas:

- Que una parte importante de las primas del último año sirven de base a la constitución de la Provisión de Primas no Consumidas.

- Que se trata de cifras brutas, en las que no se han descontado ni los gastos de gestión externa (el 5% de premio de cobranza que retienen las Entidades aseguradoras recaudadoras) ni los de gestión interna.

Con el resultado positivo de cada ejercicio se dota la Provisión de Estabilización, de carácter acumulativo, con la que se hará frente a las puntas cíclicas de siniestralidad características de los riesgos que se están cubriendo.

