

FUNDACIÓN **MAPFRE**

INFORME

2014

Yellow vertical line

Grey vertical line

Grey vertical line

Teal vertical line

Green vertical line

Grey vertical line

Grey vertical line

Light grey vertical line

Red vertical line

## CONTENIDOS

### FUNDACIÓN MAPFRE

1. Órganos de gobierno	6
2. Información general	9
3. Reconocimientos y premios recibidos	17
4. Actividades fundacionales 2014	21
5. Información económica	43
6. Relación cronológica de actividades por países	49
7. Relaciones institucionales	107
8. Agradecimientos	114

### FUNDACIÓN MAPFRE GUANARTEME

1. Órganos de gobierno	118
2. Información general	120
3. Actividades fundacionales 2014	121
4. Información económica	126
5. Relaciones institucionales	129
6. Convenios de colaboración	130
7. Reconocimientos y premios recibidos	132
8. Principales retos para 2014	132
9. Agradecimientos	133

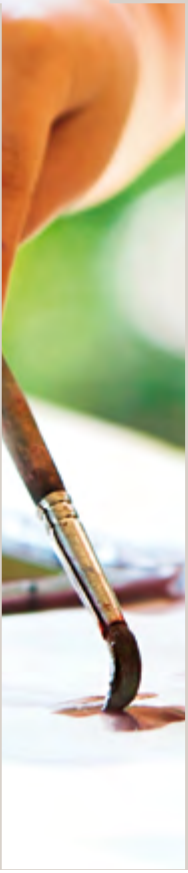



A decorative background consisting of several vertical lines of varying colors (red, blue, grey) and thicknesses, extending from the top to the bottom of the page.

1

# Órganos de gobierno

PATRONATO	
PRESIDENTE	Antonio Huertas Mejías
VICEPRESIDENTE PRIMERO	Antonio Núñez Tovar
VICEPRESIDENTE SEGUNDO	Francisco Vallejo Vallejo
VOCALES	Ángel Alonso Batres Ignacio Baeza Gómez José Barbosa Hernández Rafael Casas Gutiérrez Luis Hernando de Larramendi Martínez Andrés Jiménez Herradón Ana López-Monís Gallego Rafael Márquez Osorio Antonio Miguel-Romero de Olano Alfonso Rebuelta Badías Domingo Sugranyes Bickel Esteban Tejera Montalvo
SECRETARIO NO VOCAL	Ángel Luis Dávila Bermejo
VICESECRETARIO NO VOCAL	Claudio Ramos Rodríguez
DIRECTOR	Teófilo Domínguez Anaya

Composición de los órganos de gobierno en la fecha de formulación del Informe Anual 2014.

PRESIDENTES DE HONOR	
Julio Castelo Matrán	
José Manuel Martínez Martínez	

PATRONO DE HONOR	
Carlos Álvarez Jiménez	

COMITÉ DE DIRECCIÓN	
PRESIDENTE	Antonio Núñez Tovar
VOCALES	Ángel Alonso Batres Rafael Casas Gutiérrez Teófilo Domínguez Anaya Fernando Garrido Tomé Antonio Guzmán Córdoba Pablo Jiménez Burillo Francisco J. Marco Orenes Rafael Márquez Osorio Jesús Monclús González Mercedes Sanz Septién
SECRETARIA NO VOCAL	María Luisa Linares Palacios

ÁREAS DE GESTIÓN	
ÁREAS COMUNES	
DIRECTOR	Teófilo Domínguez Anaya
ACCIÓN SOCIAL	
DIRECTOR	Fernando Garrido Tomé
CULTURA	
DIRECTOR	Pablo Jiménez Burillo
PREVENCIÓN Y SEGURIDAD VIAL	
DIRECTOR	Jesús Monclús González
PROMOCIÓN DE LA SALUD	
DIRECTOR	Antonio Guzmán Córdoba
SEGURO Y PREVISIÓN SOCIAL	
DIRECTORA	Mercedes Sanz Septién





# 2

## Información general

### Datos corporativos

FUNDACIÓN MAPFRE es una institución sin ánimo de lucro creada por MAPFRE en 1975, que desarrolla actividades de interés general en España y en otros países para contribuir al bienestar social mediante la consecución de los siguientes fines:

- Seguridad de las personas y de sus patrimonios, con especial atención a la seguridad vial, la prevención y la salud.
- Mejora de la calidad de vida de las personas.
- Difusión de la cultura, las artes y las letras.
- Formación e investigación en materias relacionadas con el seguro y la previsión social.
- Investigación y divulgación de conocimientos en relación con la historia común de España, Portugal y los países vinculados a ellos por lazos históricos.
- Mejora de las condiciones económicas, sociales y culturales de las personas y sectores menos favorecidos de la sociedad.

## Actividades

Para el cumplimiento de sus fines, FUNDACIÓN MAPFRE lleva a cabo una amplia gama de actividades en todo el mundo a través de cinco áreas especializadas: Acción Social, Cultura, Prevención y Seguridad Vial, Promoción de la Salud y Seguro y Previsión Social. Sus actividades, que en 2014 se han desarrollado en 29 países, incluyen:

- Ayudas a las personas o colectivos menos favorecidos de la sociedad.
- Concesión de becas de estudio y ayudas a la investigación.
- Organización de exposiciones de arte.
- Actividades docentes y de formación especializada.
- Conferencias, simposios, seminarios y otros eventos.
- Campañas y programas orientados a la prevención de accidentes, la seguridad vial y los hábitos de vida saludables.
- Publicaciones, tanto monográficas como periódicas.
- Realización de trabajos de investigación y estudio en materias relacionadas con los fines fundacionales.
- Gestión y difusión de conocimientos a través de las tecnologías de la comunicación, de la Biblioteca Digital de FUNDACIÓN MAPFRE y de un centro de documentación especializado.

El siguiente cuadro resume las actividades realizadas en 2014:

	NÚMERO DE ACTIVIDADES	BENEFICIARIOS DIRECTOS	PARTICIPANTES	
			BENEFICIARIOS WEB	
			Visitantes únicos	Otros accesos web
Seminarios, cursos, jornadas y otros	669	114.649	1.242.541	875.825
Premios, becas y convocatorias de ayudas	748	14.098	280.807	1.364.490
Publicaciones	132	361.601	1.415.517	1.436.634
Campañas y acciones de difusión	9.496	1.855.949	6.749.468	9.554.953
Exposiciones	30	1.017.893	214.084	238.175
Centro de Documentación	1	122.986	1.136.761	1.186.488
Proyectos de acción social	658	898.700	3.668.972	4.621.569
<b>TOTAL</b>	<b>11.734</b>	<b>4.385.876</b>	<b>14.708.150</b>	<b>19.278.134</b>

## Premios

FUNDACIÓN MAPFRE concede cada año los siguientes premios, con los que reconoce y estimula actuaciones relevantes en beneficio de la sociedad.

### PREMIOS SOCIALES

De periodicidad anual, los Premios Sociales de este año se fallaron entre el 28 de enero y el 6 de febrero.

El premio José Manuel Martínez a Toda una Vida Profesional, que distingue la trayectoria social y profesional de una persona mayor de 70 años al servicio de la sociedad, lo recibió Joaquín Barraquer Moner (Barcelona, 1927) por su dedicación a la investigación y al desarrollo de avances pioneros en oftalmología y cirugía ocular.

El premio a la Mejor Gestión Medioambiental reconoce los esfuerzos que realizan las instituciones para preservar el Medio Ambiente. Este año el ganador ha sido el Servicio de Protección de la Naturaleza (SEPRONA) de la Guardia Civil. Esta entidad es pionera en Europa y trabaja día a día para garantizar el derecho a disfrutar de un medio ambiente adecuado, así como velar por que se cumpla el deber que tenemos todos los ciudadanos para conservarlo.

El premio a la Mejor Acción Solidaria, que recompensa una labor social destacada en beneficio de los menos

favorecidos, ha sido otorgado a la Fundación NIPACE por su proyecto Ayuda a Niños y Jóvenes con Lesión Cerebral. La Fundación NIPACE atiende cada año aproximadamente a 300 personas con daños en el sistema nervioso central, un trabajo muy laborioso realizado por un gran equipo de profesionales.

El premio de Mejor Acción de Prevención de Accidentes y de Daños a la Salud, destinado a aquellas instituciones o personas que hayan contribuido a reducir significativamente los índices de accidentabilidad en la sociedad, recayó en la Fundación Michou y Mau IAP, entidad que tiene como principal objetivo contribuir a la prevención de incendios y proporcionar la mejor atención médica especializada a niños que hayan sufrido quemaduras graves.

### PREMIOS CIENTÍFICOS

En junio se falló el VII Premio Internacional de Seguros Julio Castelo Matrán que, con periodicidad bienal, valora trabajos científicos sobre materias relacionadas con el seguro en España, Portugal y los países de Latinoamérica. El jurado acordó por amplia mayoría concederlo a un equipo de investigadores coordinado por José Miguel Rodríguez-Pardo del Castillo y formado por Irene Albarrán Lozano, Fernando Ariza Rodríguez, Víctor Manuel Cobreces Juárez y María Luz Durbán Reguera por la investigación titulada *El riesgo de longevidad y su aplicación práctica a Solvencia II. Modelos actuariales avanzados para su gestión.*



Premios sociales



Entrega del VII Premio Internacional de Seguros Julio Castelo Matrán





**FUNDACIÓN MAPFRE** con sus  
premios reconoce y estimula  
actuaciones relevantes en beneficio  
de la sociedad

## Publicaciones

El plan editorial de FUNDACIÓN MAPFRE se corresponde con las actividades que realizan las cinco áreas especializadas que la conforman. En 2014 se han publicado un total de 129 volúmenes relacionados con los seguros (22 títulos, en papel y formato electrónico), el arte y la historia (78, de los que 47 son formato electrónico, 4 tienen edición paralela en papel y electrónica y 24 únicamente en papel), la salud y la prevención (13 publicaciones, todas ellas en formato papel y electrónico), la acción social (2 libros en formato electrónico y papel) y la seguridad vial (14 títulos de los que 13 se han editado en versión electrónica). Además de en español, este año han visto la luz varios libros en inglés, portugués, alemán, francés e italiano.

FUNDACIÓN MAPFRE publica regularmente cuatro revistas:

- *La Fundación*, que tiene periodicidad trimestral, con versiones en español (en papel y electrónica), inglés y portugués (electrónicas).
- *Gerencia de Riesgos y Seguros*, con periodicidad cuatrimestral, se publica en edición bilingüe español/inglés y otra en portugués. Ambas disponen de versión electrónica.
- *Seguridad y Medio Ambiente* se publica trimestralmente y cuenta con edición en papel y electrónica
- *Trauma*, revista trimestral y electrónica.





## Página web

FUNDACIÓN MAPFRE potencia el uso de tecnologías de la información y la comunicación. Nuestra página web (www.fundacionmapfre.org) y las redes sociales constituyen uno de los principales medios de transmisión y desarrollo de nuestras actividades. Nuestra presencia en redes sociales (Facebook, Twitter, LinkedIn, YouTube, Instagram y Flickr) nos ayuda a cumplir el compromiso legal de difusión de nuestras actividades, a la vez que contribuye a potenciar nuestra comunicación, crear comunidad y establecer mecanismos de cooperación alrededor de las actividades que desarrollamos.

El siguiente cuadro ofrece una imagen exacta del tráfico en internet y redes sociales.

ÁREAS	Visitas 2014	Visitas 2013	% Crec.
Acción Social	4.852.729	2.889.264	68,0%
Cultura	1.063.459	952.108	11,7%
Prevención y Seguridad Vial	5.290.905	3.630.381	45,7%
Promoción de la Salud	1.313.280	1.140.358	15,2%
Seguro y Previsión Social	1.905.407	1.909.307	-0,2%
Multi Área	1.570.359	1.317.342	19,2%
<b>FUNDACIÓN MAPFRE</b>	<b>15.996.139</b>	<b>11.838.760</b>	<b>35,1%</b>

 Evolución de los perfiles en Facebook (seguidores)	295.163	104.588	182,2%
 Evolución de los perfiles en Twitter (seguidores)	60.549	25.635	136,2%

# Localización geográfica de las actividades en 2014







# 3

## Reconocimientos y premios recibidos en 2014

### Acción Social

- Premio de COCEMFE-ASMICRIP (Asociación de Personas con discapacidad de Campo de Criptana y comarca) como reconocimiento por la labor que viene realizando FUNDACIÓN MAPFRE en favor de las personas con discapacidad.
- Premio Mundo sin Igual, que otorga el Banco Exterior de Venezuela al programa Formando Comunidad, en reconocimiento del compromiso de MAPFRE con la sociedad y en particular con sus empleados, proveedores, clientes, distribuidores y accionistas, con los que promueve acciones encaminadas a lograr “un mundo sin igual”.
- Finalista de la V Convocatoria de los Premios Corresponsables, por el programa de integración laboral para personas con discapacidad Juntos Somos Capaces.

**Nuestro compromiso  
con la sociedad es reconocido  
por otros**



## Prevención y Seguridad Vial

- Reconocimiento de la Federación Catalana de Automovilismo por la Caravana de Educación Vial en su recorrido por las ciudades catalanas.
- Entrega del Certificado AENOR en la norma ISO 39001.



- Felicitación pública por parte del Excelentísimo Ayuntamiento de El Prat de Llobregat (Barcelona) por nuestra colaboración en materia de seguridad vial con la ciudad.
- Reconocimiento del Comité Organizador del Tercer Aniversario de la Década de Acción para la Seguridad Vial de Puerto Rico por el desarrollo de campañas educativas orientadas a promover la seguridad vial y concienciar a los conductores del país.
- Premio EFFIE Awards Social de Plata por la campaña Esté en tus Manos (México DF).
- Reconocimiento de la Secretaría de Movilidad de la Alcaldía de Itagüí (Colombia) por las actividades de educación vial realizadas en la zona.



- Distinción en la Categoría Empresas RSC 2014 en La Gran Noche de la Solidaridad y Comunicación de Argentina, por nuestro Programa Creciendo Seguros.
- Distinción del Cuerpo de Bomberos Voluntarios de Paraguay a la labor desarrollada en favor de la prevención de incendios en ese país.



- Galardón del Cuerpo de Bomberos de Panamá por la colaboración en materia de prevención de incendios.
- Gran Cruz, distintivo de Plata de la Guardia Civil por la labor realizada en materia de prevención medioambiental.
- Premio Fundación Fuego por la labor en favor de la prevención de incendios

## Promoción de la Salud

- Diploma de Agradecimiento de la Universidad de A Coruña por nuestra labor en actividades I+D+i. A Coruña.
- Premio Desarrollo Sostenible otorgado por la Consejería de Agricultura y Agua de la Región de Murcia por las iniciativas de educación medioambiental en la enseñanza.

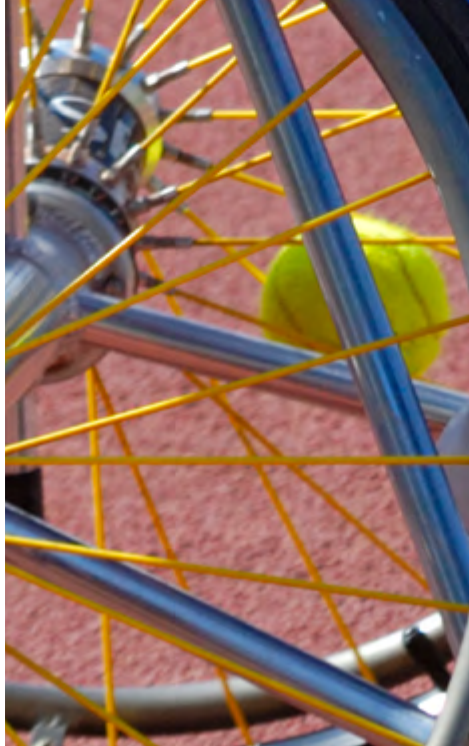

# 4

## Actividades Fundacionales 2014

# Acción Social



Esta área tiene como objetivo prioritario mejorar las condiciones de vida de las personas y grupos más desfavorecidos. Para ello desarrollamos diferentes líneas de actuación.

En España trabajamos en dos grandes bloques de actividades. En primer lugar, impulsamos la integración de las personas con discapacidad mediante diversos programas de información, acceso al empleo y deportes, en los que el apoyo a las familias recibe una especial atención. En segundo lugar, contribuimos a facilitar el acceso al empleo a los más jóvenes y ayudamos en la mejora de su formación.

En el ámbito internacional, especialmente en Latinoamérica, trabajamos para mejorar las condiciones de vida de los niños y jóvenes con menos recursos, mediante el programa Formando Comunidad.

Por último, promovemos el voluntariado social entre los distintos colectivos vinculados a MAPFRE: empleados y familiares, red comercial, proveedores, etc.



Programa Voluntarios

## ACTIVIDADES MÁS RELEVANTES DESARROLLADAS EN 2014

En España hemos desarrollado los siguientes programas para fomentar la integración de personas con discapacidad:

- Escuela de Bienestar para Personas con Discapacidad. Es un programa de apoyo familiar desarrollado íntegramente a través de nuestra web y que aporta información actualizada sobre cómo tratar los principales problemas presentes en las personas con cualquier tipo de discapacidad. Además, incluye espacios específicos para algunas de las principales discapacidades, como son las causadas por enfermedades neurológicas, la sordera, los problemas relacionados con el déficit de atención y la hiperactividad.
- Juntos Somos Capaces. Fomenta la integración laboral de las personas con discapacidad intelectual y enfermedad mental, mediante la utilización del modelo de empleo con apoyo. En este ejercicio se han superado las 2.000 empresas adheridas y las 1.400 personas integradas.
- Programas deportivos. El deporte, además de suponer un gran reto, aporta muchos beneficios a la salud de las personas con discapacidad. Por ello impulsamos su práctica mediante dos proyectos distintos. El de Escuelas Deportivas, en el que se realizan actividades dirigidas a personas con discapacidad intelectual en 14 centros repartidos por toda la geografía española, y Juntos lo Logramos, que desarrollamos en colaboración con Special Olympics y que está dirigido a personas con discapacidad intelectual severa.
- No más Abusos. Facilita la detección y el tratamiento de abusos sexuales en personas con discapacidad intelectual. Realizado en colaboración con la Fundación Carmen Pardo Valcarce y los cuerpos y fuerzas de seguridad del Estado.



— Festival 10 Sentidos. Hemos celebrado el cuarto encuentro con el arte (escénico, plástico, literario, audiovisual...) desde un espíritu de reflexión sobre las diferencias en la sociedad actual.

— VI Convocatoria de Ayudas a Programas de Integración en el Empleo. Dirigido a pequeñas asociaciones que trabajan por y para la discapacidad, a las que les concedemos pequeñas subvenciones para que puedan llevar a cabo sus proyectos relacionados con el fomento del empleo.

Programas dirigidos a otros colectivos:

— Accedemos. Programa de ayudas al empleo. Para ello trabajamos en tres líneas: ayudas económicas para el empleo juvenil; ayudas a la formación en habilidades sociales que proporcionen estrategias para reforzar la personalidad y la empleabilidad y que se dirigen a todos los grupos en edad laboral; y ayudas al autoempleo consistentes en formación en planes de negocio y asesoramiento empresarial para las personas interesadas en crear su propio negocio.

— Recapacita. Programa de innovación educativa dirigido a centros escolares, en el que proporcionamos contenidos y actividades para educadores, con el fin de ayudarles a mejorar la educación de sus alumnos.

En el ámbito internacional nuestra principal preocupación son los niños y jóvenes con menos recursos. Para ello desarrollamos los siguientes programas:

— Formando Comunidad. Dirigido a mejorar la calidad de vida de niños y jóvenes en riesgo de exclusión social, a los que se les ayuda a través de más de 100 proyectos en 20 países, mediante el desarrollo de actividades en educación, salud y nutrición. Su alcance en este año ha superado los 90.000 beneficiarios.

— Concurso de Cuentos. Actividad a través de la web, dirigida a todos los países de Latinoamérica, con la finalidad de proporcionar a los educadores herramientas para que fomenten en los niños el interés por completar su educación.

— Programa de Inclusión Educativa. Desarrollado en colaboración con la Organización de Estados Iberoamericanos, pone a disposición de los docentes actividades que facilitan la integración escolar de discapacitados, minorías étnicas, niñas o cualquier otro colectivo en riesgo de exclusión.

Mención aparte merece el programa de voluntariado corporativo que canaliza el espíritu solidario y el talento de los empleados y demás grupos de interés que conforman MAPFRE en todo el mundo, mediante el desarrollo de campañas sociales dirigidas a impactar positivamente en el entorno inmediato donde MAPFRE esté presente.

A través de un programa general que se adapta localmente, se planifican las diferentes actividades que se llevan a cabo, siempre relacionadas con las siguientes líneas de actuación: nutrición, salud, educación, medio ambiente y ayuda en emergencias.

Este programa cuenta con la participación de empleados y sus familiares, la red de agencias, clientes y proveedores de 22 países, haciendo partícipes a los grupos de interés de la actuación social de MAPFRE, alineando la estrategia empresarial con la estrategia social.



Escuela de tenis adaptado



## ACCIONES Y CONTACTOS INSTITUCIONALES

En 2014 hemos desarrollado actividades en 22 países, en colaboración con 162 instituciones y entidades sin ánimo de lucro.

## PRINCIPALES RETOS PARA 2015

En materia de discapacidad, trabajaremos para seguir impulsando los programas en curso. Queremos que la Escuela de Bienestar se convierta en la referencia dominante en materia de información a las familias de personas con discapacidad. Nuestro objetivo es superar las 3.000 empresas adheridas y las 2.000 integradas en nuestro programa de empleo Juntos Somos Capaces. Seguiremos incorporando participantes a los restantes programas.

Respecto a otros colectivos, nuestra prioridad será reducir el desempleo juvenil con la III convocatoria del programa Accedemos.

En el ámbito internacional, dentro del programa Formando Comunidad, continuaremos avanzando en el desarrollo de proyectos que fomenten la educación como medio para poder acceder a unas condiciones de vida mejores. Como novedad, pondremos en marcha una nueva convocatoria, abierta a todas las personas que lo deseen, para seleccionar nuevos proyectos basados en nuestro objetivo de fomento de la educación.

Además, está previsto el comienzo de las actividades de la primera Comunidad MAPFRE en México y que esperamos desarrollar también en Brasil y Colombia.

Por último, el programa de voluntariado corporativo seguirá canalizando el espíritu solidario de la gente MAPFRE, con actividades a nivel mundial y beneficiando a miles de personas sin recursos.



Mercadillo solidario



Equitación adaptada

Cultura



Desarrolla actividades en el ámbito de la cultura con especial atención a las artes y sus diversas manifestaciones. Su principal línea de actuación es la organización de exposiciones de artes plásticas centradas en el estudio de las vanguardias internacionales desde finales del siglo XIX hasta la Segunda Guerra Mundial, a la que se suma una programación centrada en fotografía artística contemporánea. Una parte de estas exposiciones itineraria en museos europeos, norteamericanos y latinoamericanos.

El conjunto de actividades del Área de Cultura se difunde internacionalmente a través de internet mediante *minisites*, portales temáticos y redes sociales.

## ACTIVIDADES MÁS RELEVANTES DESARROLLADAS EN 2014

Durante 2014 hemos presentado 28 exposiciones en todo el mundo, con más de un millón de visitantes, ocho de ellas en las salas de FUNDACIÓN MAPFRE en Madrid. Hemos realizado 29 publicaciones que corresponden a 19 títulos en diversos formatos e idiomas y, para su futura difusión en internet, hemos realizado las versiones digitales de 45 publicaciones agotadas. También hemos celebrado cinco ciclos de conferencias en el auditorio de FUNDACIÓN MAPFRE en Madrid.

En España hemos realizado 17 exposiciones, nueve de ellas en Madrid y ocho en otras instituciones de Las Palmas de Gran Canaria, Tenerife, Cádiz, Gijón, Oviedo, Córdoba, Valladolid y Bilbao. Dentro del conjunto de exposiciones presentadas en Madrid destacan Picasso. En el taller, Pontormo. Dibujos, Henri Cartier-Bresson y Sorolla y Estados Unidos.

Debe mencionarse igualmente, la inauguración de la nueva sala de exposiciones Bárbara de Braganza, en Madrid, donde se han presentado las exposiciones Vanessa Winship.

Fotografías, Stephen Shore. Fotografías y Alvin Langdom Coburn. Fotografías.

En Latinoamérica hemos presentado las exposiciones Visión Histórica de Panamá a través de la Fotografía (1830-1833) en Panamá, Um Olhar sobre o Brasil. A Fotografia na Construção da Imagem da Nação en Belo Horizonte, Brasil, y Emmet Gowin. Fotografías en Bogotá, Colombia.

En Estados Unidos se han presentado Sorolla in America en San Diego, Josef Koudelka. Fotografías, en Chicago y Los Ángeles, Paul Strand. Fotografías en Philadelphia y Garry Winogrand. Fotografías en Nueva York.

En Francia se han presentado las exposiciones Emmet Gowin. Fotografías y Garry Winogrand. Fotografías, y en Italia, Vanessa Winship. Fotografías.

Hemos adquirido 41 originales, entre dibujos y fotografías, que han pasado a formar parte de las colecciones artísticas de FUNDACIÓN MAPFRE.

Para cada exposición realizamos, además de un catálogo, actividades pedagógicas dirigidas a familias, niños y adolescentes en edad escolar, que suelen ir acompañadas de guías temáticas. En internet desarrollamos también un minisite, canales de redes sociales, una visita virtual a la muestra, así como vídeos en los que los artistas y comisarios comentan las obras. En total se han realizado ocho minisites. Tenemos 45.000 seguidores en Facebook, 20.000 en Twitter y 1.000 en Instagram con un *cloud* de 72 solo superado en España por el Museo del Prado. Una media de 30.000 personas al mes visitan nuestros *minisites*.

De igual forma, se ha desarrollado en internet el portal FUNDACIÓN MAPFRE Historia, para integrar todas las actividades relacionadas con este tema realizadas durante los últimos veinte años. El portal ha obtenido más de



Colección América Latina en la Historia Contemporánea

55.000 visitas con 11.000 seguidores en Facebook y 1.647 en Twitter. Permite también el acceso a los libros publicados de la colección América Latina en la Historia Contemporánea, un blog temático y diversas publicaciones monográficas sobre historia.

Se han organizado cinco ciclos de conferencias en el auditorio sobre fotografía, literatura y arte que han seguido más de 3.000 personas en directo y han sido seguidos por más de 15.000 vía *streaming*.

## ACCIONES Y CONTACTOS INSTITUCIONALES

Hemos desarrollado actividades en diez países, en colaboración con 28 instituciones y entidades sin ánimo de lucro.



Actividad pedagógica para niños



Vanessa Winship fue la exposición inaugural de la nueva sala

## PRINCIPALES RETOS PARA 2015

Durante el año 2015 se continuará trabajando para desarrollar actividades culturales de gran calidad dirigidas a un público lo más amplio posible. Hay que destacar la presentación de las exposiciones El Canto del Cisne. París, Pinturas Académicas del Salón y Pierre Bonnard en las salas de exposiciones de FUNDACIÓN MAPFRE de Madrid. De igual manera, se presentarán en la sala Bárbara de Braganza de Madrid cuatro grandes exposiciones de fotografía dedicadas a la obra de artistas tan importantes como Garry Winogrand, Paul Strand, Joseph Koudelka y Paz Errazuriz.

Otro reto del Área de Cultura para el ejercicio 2015 es abrir nuevos espacios expositivos. De igual manera se continuará desarrollando una activa presencia en internet a través de portales y *minisites*, de tal forma que se facilite el acceso a los contenidos culturales generados por las actividades de FUNDACIÓN MAPFRE desde cualquier parte del mundo.



Joaquín Sorolla, *Louis Comfort Tiffany*, 1911. The Hispanic Society of America, Nueva York

# Prevención y Seguridad Vial

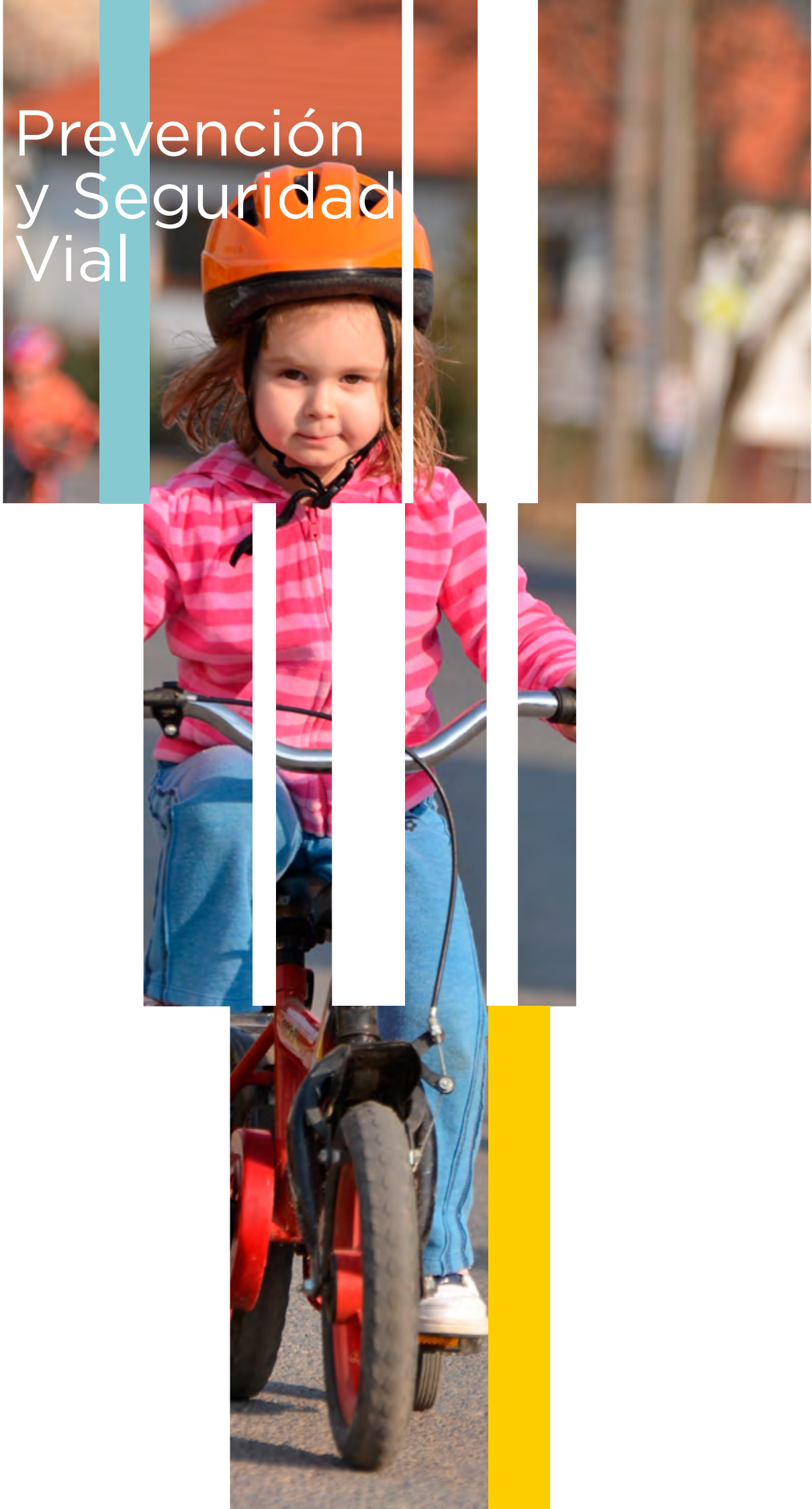

El Área de Prevención y Seguridad Vial tiene como objetivo prevenir y reducir los índices de accidentalidad y las lesiones, con especial énfasis en las que ocasiona el tráfico de vehículos, a través de un gran número de actuaciones que atienden a valores de compromiso social, formación, comunicación, cooperación e innovación.

De acuerdo con la Declaración de la ONU sobre la Década de Acción para la Seguridad Vial, trabajamos en impulsar iniciativas que beneficien la gestión de la seguridad vial, a través de la mejora de las vías de tránsito y la movilidad en nuestras ciudades; alentamos las mejores tecnologías de seguridad pasiva y activa de los vehículos; elaboramos programas para mejorar el comportamiento de los usuarios y atendemos al conocimiento de las consecuencias de los accidentes y el apoyo a las víctimas.

Nuestro compromiso sobrepasa el ámbito nacional, para desarrollar acciones y campañas de seguridad y prevención de accidentes en el ámbito internacional. En la actualidad tenemos presencia en 23 países en los que desplegamos numerosas actividades, principalmente en Latinoamérica, Portugal, Filipinas, Turquía y Malta.

Nos esforzamos en la concienciación y sensibilización de la sociedad, para lo que elaboramos acciones dirigidas a los diferentes grupos de riesgo, desde los escolares hasta los mayores. Gracias a la actuación desempeñada en estos años, nos hemos convertido en un referente internacional en el sector de la prevención de los accidentes, tanto de tráfico como de otra índole.

## ACTIVIDADES MÁS RELEVANTES DESARROLLADAS EN 2014

Como actividades más destacadas del año, mencionar la comparecencia en la Comisión no Permanente de Seguridad

Vial del Parlamento de Galicia, la organización de jornadas técnicas sobre seguridad vial, como la titulada Políticas Europeas y Españolas de Seguridad Vial 2020 en Madrid, la Jornada Internacional del proyecto PRAISE, en Bilbao, o la jornada La Seguridad de las Furgonetas: Situación Actual y Propuestas de Acción, celebrada en la ciudad de Madrid. También queremos llamar la atención sobre las colaboraciones con el Departamento de Educación de Filipinas y la Agencia Nacional de Seguridad Vial de Argentina, así como la permanente relación que mantenemos con la Dirección General de Tráfico de España. En Guatemala colaboramos con la Dirección de Tránsito de la Policía Nacional Civil, en México con el Gobierno de Chihuahua, en Panamá con el Despacho de la Primera Dama y en la República Dominicana con la Autoridad Metropolitana de Transportes.

Asimismo queremos destacar la importante participación en jornadas temáticas a lo largo de todo el territorio español. El objetivo en este caso ha sido tener una fuerte presencia y notoriedad regional a través de los foros convocados.

Hemos continuado con la participación o coorganización de jornadas y encuentros fuera de España, en concreto, hemos participado en importantes eventos internacionales como: el Encuentro Internacional de Seguridad Vial en Guatemala, el 2º Encuentro Iberoamericano FICVI, y el III Seminario de Riesgos MAPFRE: Riesgos de la Empresa en un Contexto Global, en Chile, el I Foro Internacional de Seguridad Vial Infantil FISEVI, en Uruguay, en las reuniones del United Nations Road Safety Collaboration, en Nueva York y Ginebra, en diferentes jornadas organizadas por el European Transport Safety Council en Bruselas, en la Conferencia Protección de los Niños en el Automóvil en Munich, en la Cumbre sobre Seguridad Vial Infantil en el Automóvil organizada por SafeKids WorldWide en Washington DC o en la jornada Asia Pacific Road Safety 2014 en Filipinas.



Reunión del grupo United Nations Road Safety Collaboration en Ginebra



Jornadas PRAISE en Turquía

De especial relevancia durante 2014 es la constitución del Comité Asesor Técnico de Seguridad Vial, con el objetivo de que exista una comunicación y conocimiento permanentes de las actividades de seguridad vial por parte de MAPFRE, y del Comité de Sistema de Gestión de Seguridad Vial, conforme a la norma ISO 39001 que AENOR otorgó recientemente a FUNDACIÓN MAPFRE. Esta norma, establece los requisitos para implantar y desarrollar un sistema de gestión de la seguridad vial que beneficie a todos sus empleados y las personas que participan en sus actividades.

Nuestros programas de educación vial a través de los centros escolares llegan a más de un millón de niños de 23 países. Destaca la acción que se realiza en parques de tráfico y caravanas de educación vial de España, Portugal, Panamá, Puerto Rico, Brasil y México, o los distintos programas educativos que se realizan en Costa Rica, La Seguridad Vial y Yo; en México, School Program y, en Brasil, La Educación Vial es Vital. Asimismo, estamos trabajando para implantar la enseñanza de la seguridad vial dentro de los planes oficiales de estudio de Brasil.

Para los jóvenes desarrollamos actividades de carácter tecnológico y formativo, como el programa Bicis y Cascos en España y Está en tus Manos en México; otros de concienciación como Meo Urban Trail en Portugal; y programas de conducción segura de bicicletas, motos y ciclomotores, como los desarrollados en España, Argentina y Chile. También para este colectivo se han otorgado 148 becas a jóvenes desempleados para la obtención del carnet de conducir.

Dentro del ámbito laboral, hemos continuado trabajando a través de nuestro portal *online*, y hemos participado en congresos internacionales sobre la materia. En este campo, y desde la perspectiva internacional, cabe destacar la organización y posterior desarrollo de las primeras Jornadas Internacionales PRAISE sobre Seguridad Vial en el Trabajo, realizadas en Estambul (Turquía).

En el campo de la investigación, hemos publicado los siguientes estudios: *Análisis del estado de los vehículos*,

*Atropellos a personas mayores: lesiones, factores y propuestas*, *Informe de inspecciones de seguridad vial en centros escolares de Narón*, *Manual de inspecciones de seguridad vial en entornos escolares*, *Evolución de los sistemas de seguridad entre 2007 y 2012 en Argentina, México, Chile y Brasil*, *Gestión del riesgo vial de las flotas de furgonetas*, *Sistemas de retención infantil en Latinoamérica y el Caribe*. *Análisis de la viabilidad de implementar su uso en forma obligatoria en Argentina, Chile, Perú y Uruguay*, *Informe sobre la seguridad de los motoristas en Latinoamérica* y *Los comportamientos urbanos responsables del peatón colombiano*. También hemos publicado la versión española de *The Handbook of Road Safety Measures* de los noruegos Rune Elvik, Alena Hoye, Truls Vaa y Michael Sorensen.

La difusión de nuestros estudios de investigación se realiza a través de la web de FUNDACIÓN MAPFRE, con un total de 8.132 descargas.

Para finalizar, cabe destacar el volumen de actividad general en nuestros sites de seguridad vial. En 2014 hemos tenido más de 5.350.000 visitas, un 74 por ciento de incremento respecto del año anterior.

## ACCIONES Y CONTACTOS INSTITUCIONALES

Nuestros esfuerzos tienen como objetivo situar a FUNDACIÓN MAPFRE como un referente internacional en seguridad vial.

Los contactos con entidades gubernamentales son muy numerosos tanto en España como en el resto de países en los que trabajamos: colaboramos activamente con organismos nacionales como AENOR, la promoción de la Norma ISO 39001, e internacionales como la United Nations Road Safety Collaboration (UNRSC), la Global Road Safety Partnership (GRPS), el European Transport Safety Council (ETSC), el Banco Interamericano de Desarrollo (BID), el Observatorio Iberoamericano de Seguridad Vial (OISEVI) y el Latin NCAP.



## PRINCIPALES RETOS PARA 2015

Atendiendo a las grandes áreas de actuación podemos concretar los principales retos del año 2015 en:

### Estudios y programas de investigación

- Potenciación de las líneas propias de investigación tanto a nivel nacional como internacional.
- Áreas de actuación: colectivos vulnerables, entornos urbanos, vías convencionales y seguridad activa y pasiva de los vehículos.

### Formación y Educación

- Impulsar la formación *online* global a través de cursos para cada grupo de riesgo.
- Explorar las oportunidades de las nuevas plataformas para cursos abiertos *online* masivo (o, en inglés, Massive Open Online Courses, MOOC)
- Atender las necesidades crecientes en materia de seguridad vial en las empresas (ISO 39001).

### Web - Redes sociales

- Internacionalización de páginas web y presencia en redes sociales.

### Área Internacional

- Adaptación de los programas a las necesidades de cada país.
- Intercambio e implementación de mejores prácticas surgidas de las experiencias nacionales.
- Presencia activa en todos los países.
- Impulso a las investigaciones propias en cada país, fomentando siempre que sea posible el aprendizaje a partir de la comparación internacional.

### Colaboraciones

- Participación activa en los grupos de trabajo de mayor valor añadido o estratégico (DGT, OISEVI, OMS, OPS, etc.).
- Fomentar alianzas locales con organismos e instituciones públicas.
- Alianzas con organizaciones internacionales.

Al margen de todo lo anterior, y como resultado de la reciente reestructuración de las áreas de FUNDACIÓN MAPFRE (la hasta ahora Área de Seguridad Vial pasa a ser Área de Prevención y Seguridad Vial), se pueden añadir los siguientes retos estratégicos de actuación:

- Impulso a la coordinación de actividades con la red del grupo MAPFRE en el Área Territorial Iberia.
- De la misma manera, impulsar la coordinación en el caso de la red internacional.
- Integración y explotación de sinergias entre las actividades de prevención de accidentes doméstico y de ocio y aquellos sucedidos en el tráfico rodado.
- Análisis y, en su caso, puesta en marcha de proyectos en colaboración con otras áreas de FUNDACIÓN MAPFRE (por ejemplo, el Área de Promoción de la Salud).



Entrega del certificado ISO 39001



# Promoción de la Salud

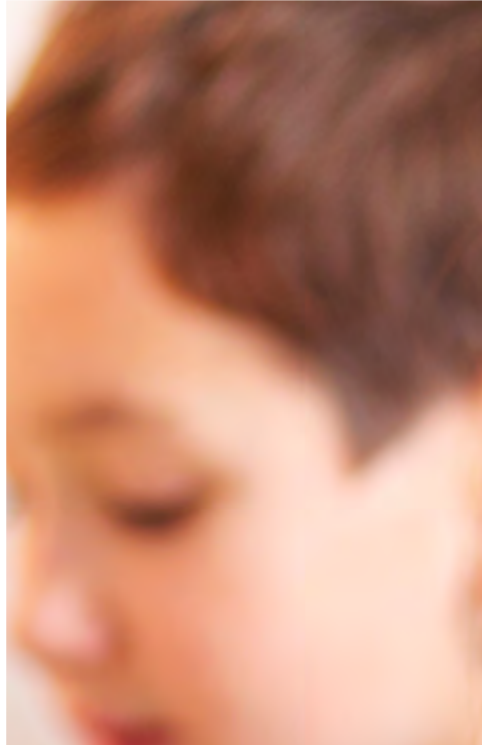

Tiene como objetivo mejorar la salud y la calidad de vida de las personas. Trabajamos en colaboración con administraciones públicas, entidades educativas y sociedades científicas, orientándonos de forma especial a los niños y los mayores por ser los colectivos más vulnerables.

En 2014 hemos estado presentes en 20 países. Entre las actividades desarrolladas destacan los programas educativos: Vivir en Salud, en Brasil, El Salvador, España, Malta, Panamá, Puerto Rico y Turquía, y CuidadoSOS, en Chile, Colombia y España. En ambos han participado más de 200.000 escolares. La campaña Con Mayor Cuidado, dirigida a personas mayores, ha tenido presencia en Argentina, Brasil, España, México y Portugal, y junto con la campaña Prevención de Incendios en Argentina, Ecuador, España, Guatemala, México, Panamá, Paraguay, Perú, Puerto Rico y Uruguay, han tenido en total una participación de 415.000 personas.

Hemos continuado impulsando la investigación científica y la formación especializada de los profesionales a través de la concesión de becas y ayudas. Este año han supuesto un importe superior a 700.000 euros. Además hemos otorgado 400 becas de formación dirigidas a desempleados en los cursos *e-learning*. Hemos organizado o participado en 25 congresos y encuentros científicos a los que han asistido 10.500 profesionales.

## ACTIVIDADES MÁS RELEVANTES DESARROLLADAS EN 2014

En 2014 destaca la presentación de la campaña Mujeres por el Corazón que desarrollamos en colaboración con la Dirección de la Mujer de la Comunidad de Madrid y la Fundación ProCNIC, acto que fue presidido por la reina doña Leticia, y en el que participaron el doctor Valentín Fuster, presidente de ProCNIC e Ignacio González,

presidente de la Comunidad Autónoma de Madrid. Esta campaña tiene como objetivo sensibilizar sobre los factores de riesgo de la enfermedad cardiovascular en mujeres, primera causa de fallecimiento de este colectivo en España y otros países. Por ello, incidimos en la prevención a través de hábitos saludables y en la identificación precoz de los síntomas del infarto.

Durante este año, también se ha desarrollado la campaña Juega Seguro, dirigida a prevenir la muerte súbita en el ámbito del fútbol. Esta acción forma parte del programa de prevención para el manejo adecuado de una parada cardiorrespiratoria y otras emergencias médicas en el terreno de juego, desarrollado por FIFA F-MARC (Medical Assessment and Resear Center). Como parte de la acción se ha diseñado la app móvil CPR11 por especialistas del Centro Médico de Excelencia FIFA Ripoll y De Prado Sport Clinic y del Centro FIFA-FMARC, y avalada por la SEMES (Sociedad Española de Medicina de Urgencias y Emergencias) que informa de los 11 pasos básicos para actuar en una parada cardiorrespiratoria. También apoyan la campaña un equipo de embajadores –futbolistas profesionales, árbitros y entrenadores- que han vivido en primera persona en el terreno de juego el drama de la muerte súbita. Esta campaña se divulgó a través de las redes sociales, recibiendo información sobre las mismas más de 16,5 millones de personas.

Merecen especial atención las 580.000 visitas y 100.000 seguidores en Facebook que ha alcanzado en su tercer año de funcionamiento el portal Educatumundo y el juego educativo Prevenland, en el que ponemos a disposición de los escolares, sus familias y los docentes materiales didácticos que complementan toda la información de las campañas con un enfoque novedoso y atractivo. Nuestras revistas científicas *Seguridad y Medio Ambiente* y *Trauma* han recibido en su versión electrónica más de 350.000 visitas.

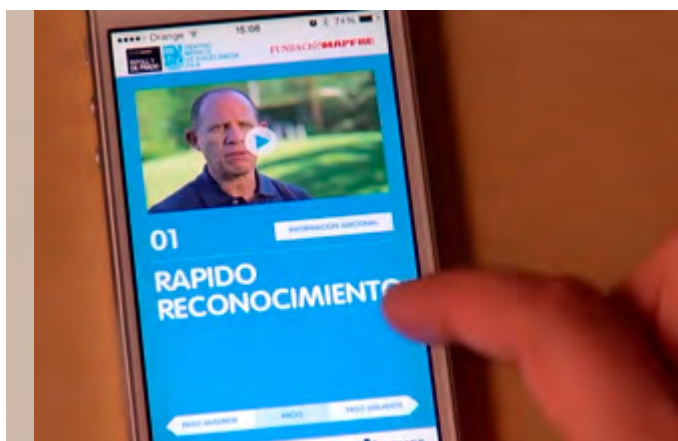

App móvil CPR11



Presentación de la campaña Mujeres por el Corazón

Hemos continuado desarrollando nuestras campañas de divulgación de hábitos de vida saludable y prevención de accidentes:

– Vivir en Salud, que fomenta la alimentación saludable y el ejercicio físico y ha estado presente en centros escolares de España con la participación de 36.000 escolares. La campaña también la hemos llevado a El Salvador, con 14.000 y Panamá, con 5.323 personas beneficiadas; Brasil, donde participaron 65.300 escolares, mientras en Puerto Rico fueron 5.730 los que se beneficiaron de la campaña. Finalmente, en Malta han participado 2.520 escolares y en Turquía fueron 3.250 los participantes.

– IX Semana de la Prevención de Incendios, en la que hemos tomado parte más de 112.000 escolares y adultos, en colaboración con la Asociación Profesional de Técnicos de Bomberos, y que se ha celebrado en 29 localidades de España. A nivel internacional, este programa se ha realizado en los siguientes países: Guatemala, 5.250 participantes; Argentina 14.000 escolares; Ecuador, 42.000 alumnos; Paraguay, 4.200 escolares; Panamá, donde participaron 43.000 personas, Puerto Rico, 650 personas; y finalmente Perú, con 12.000 escolares.

En relación con la prevención de incendios, hemos participado en la campaña Este Invierno Protege tu Hogar, organizada en colaboración con la Consejería de Presidencia de la Comunidad de Madrid, dirigida a fomentar la prevención de incendios en el hogar. En la misma, se imparten talleres por parte de los Servicios de Bomberos y se difunden consejos preventivos a través de la red de metro y autobuses interurbanos. En México, hemos formado 92.000 personas en prevención de incendios en colaboración con la Fundación Michou y Mau y el Consejo Nacional para la Prevención de Accidentes, y se ha sensibilizado a 15.570 escolares para la prevención de incendios y quemaduras en los pabellones NoTQuemes,

ubicados en el Museo Trompo Mágico y en los hospitales Federico Gómez, Xoxhimilco y Dr. Nicolás San Juan. En Uruguay, en colaboración con los cuerpos de bomberos, hemos impartido talleres educativos en los que han participado 1.600 escolares. El material didáctico de la campaña ha sido incorporado por las autoridades educativas del país al Proyecto Socioeducativo Plan CEIBAL (Conectividad Educativa de Informática Básica para el Aprendizaje en Línea) para que sea utilizado por todos los escolares del país a través de las nuevas tecnologías.

– CuidadoSOS, para fomentar la prevención de accidentes infantiles en el colegio y en el hogar, campaña en la que participaron 25.500 niños de centros escolares en España. También hemos distribuido, a través de los pediatras de la Asociación Española de Pediatría y Atención Primaria, 20.000 ejemplares del *Decálogo de Prevención de Accidentes* que hemos elaborado con su colaboración. Esta campaña, también ha estado presente en Colombia, con 21.000 personas, y Chile, con 4.500 participantes.

– Con Mayor Cuidado, campaña dirigida a fomentar el envejecimiento saludable y prevenir accidentes domésticos en los mayores. La campaña se ha llevado a cabo en centros culturales y de la tercera edad de las provincias de Palencia, Valladolid, Salamanca y la Comunidad de Madrid en las que han participado 4.300 personas. En Portugal, con el auspicio de la Direção-Geral da Saúde, se han beneficiado 19.750 mayores. La campaña también se ha desarrollado en: Argentina, con 2.000 beneficiarios, Brasil, con la asistencia de 4.491 personas, México, en colaboración con la Cruz Roja y el Instituto Nacional de las Personas Adultas Mayores (INAPAM) beneficiándose 11.000 personas.

– ControlaTic, campaña para el fomento del buen uso de las nuevas tecnologías y la prevención de adicciones, se ha desarrollado en centros educativos de Murcia y Castilla-La Mancha, donde se llegó a 16.400 beneficiarios.



Campaña Vivir en Salud



Juego educativo Prevenland

— Educación Medioambiental, que promueve el uso responsable de la energía, ahorro de agua y reciclaje de residuos con una participación de 33.000 escolares en España. Asimismo el programa ha estado presente en Argentina con 23.000 escolares participantes, Costa Rica, con 3.432 escolares; República Dominicana con 21.000; y Puerto Rico, con 7.400 alumnos.

Hemos continuado impulsando la formación en salud y prevención. Cabe destacar la organización del I Congreso Internacional de Prevención de Incendios y Gestión de Emergencias en Paraguay, en colaboración con el Cuerpo de Bomberos Voluntarios del Paraguay; el VI Encuentro Ibérico Lugares de Trabajo Seguros y Saludables: Promoción de la Seguridad y la Salud en las Empresas, celebrado en Lisboa; el Seminario Internacional de Gestión Integral de los Riesgos de Origen Químico, en colaboración con el Centro Nacional de Predicción de Desastres (CENAPRED), celebrado en México D.F., y las XVII Jornadas Latinoamericana de Seguridad e Higiene en el Trabajo, JORNAPRASO (Santiago de Chile).

Nuestro apoyo a la investigación cristaliza en una serie de publicaciones realizadas en colaboración con prestigiosas instituciones. Este año han visto la luz estos dos estudios: *Accidentes en la población infantil española*, editado en colaboración con la Asociación Española de Pediatría de Atención Primaria y *Víctimas de Incendios 2012-2013*, con la Asociación Profesional de Técnicos de Bomberos en Madrid. También hemos elaborado la monografía *Gestión de la calidad en las organizaciones sanitarias*. Finalmente, hemos editado los números 133 al 136 de la revista *Seguridad y Medio Ambiente*, además de un monográfico sobre medio ambiente, en soporte papel y digital; y los cuatro números que conforman el volumen XXV, únicamente en formato digital, de la revista *Trauma*.

## ACCIONES Y CONTACTOS INSTITUCIONALES

El área ha desarrollado sus actividades en colaboración con 147 instituciones o entidades no lucrativas en España y otros 19 países. En 2014 se han suscrito 29 convenios de colaboración.

## PRINCIPALES RETOS PARA 2015

Durante el año 2015 nuestros objetivos se dirigirán al desarrollo de actividades educativas y de sensibilización, encaminadas a la prevención de las enfermedades no transmisibles a través del fomento de hábitos de vida saludable. Los principales retos del área serán:

- Desarrollo de acciones para promover la salud cardiovascular entre las familias, con especial atención a la mujer.
- Fomentar el conocimiento de las buenas prácticas para saber actuar en caso de desvanecimiento por causas cardiovasculares.
- Desarrollar acciones para promover la salud y la prevención de accidentes en el entorno familiar.
- Elaborar estudios de investigación de ámbito internacional dirigidos a conocer y profundizar en los factores que provocan las enfermedades no transmisibles.
- Continuar impulsando la difusión de hábitos de vida saludable a través de internet y las redes sociales.
- Ampliar la oferta formativa *e-learning* incorporando nuevos cursos sobre nutrición, empresa saludable y fomento de la actividad física.

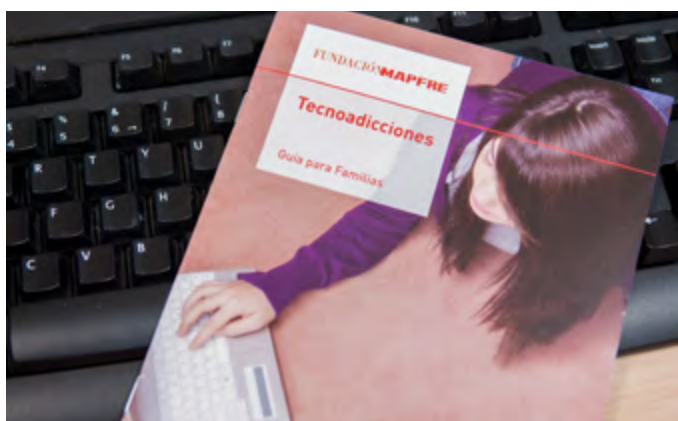

Guía para el buen uso de las nuevas tecnologías



Usos y abusos de las TIC en adolescentes

# Seguro y Previsión Social



Nuestro objetivo es promover, impulsar el conocimiento en el ámbito del seguro y la previsión social, así como difundir la cultura aseguradora.

Para ello promovemos actividades formativas, organizamos y difundimos proyectos divulgativos, convocamos becas de formación, premios y ayudas a la investigación en materias que son afines a nuestra actividad. Mantenemos también una importante actividad editorial que queda reflejada en nuestros libros, informes y estudios de investigación.

Durante 2014 hemos mantenido el número de becas de formación para desempleados en España, así como las destinadas a alumnos de postgrado para cursar estudios de especialización en seguros en nuestro país. La consolidación y expansión de la web Seguros y Pensiones para Todos, la red social Red CUMES y los seminarios a través de la web (*webinar*) son el resultado de nuestra apuesta por las nuevas tecnologías como herramienta de difusión del conocimiento y promoción de nuestras actividades.

## ACTIVIDADES MÁS RELEVANTES DESARROLLADAS EN 2014

En el área formativa desarrollamos y gestionamos de manera directa una amplia oferta de cursos en colaboración con la Universidad Pontificia de Salamanca, todos ellos relacionados con la especialización en seguros y con 1.467 alumnos de los que más de la mitad procede de Latinoamérica. También contamos con un título propio de postgrado de la citada universidad en el que se han matriculado 76 alumnos.

En 2014 hemos puesto en marcha el curso de Educación Aseguradora en la Escuela en formato *online*, dirigido a profesores de educación secundaria, en el que han participado 160 alumnos. Esta iniciativa permitirá en el futuro que el seguro pueda llegar a más aulas.

En cuanto a nuestra aportación a la formación especializada en seguros y la previsión social con otras universidades e instituciones, hemos impartido 47 Seminarios sobre dirección y toma de decisiones en entidades aseguradoras (*bugaMAP No Vida y Vida*) dirigidos a universitarios y profesionales del sector con 1.190 participantes de nueve países. Hemos organizado o participado en 25 jornadas técnicas, seminarios y seminarios web (*webinars*) en los que hemos contado con 2.046 asistentes.

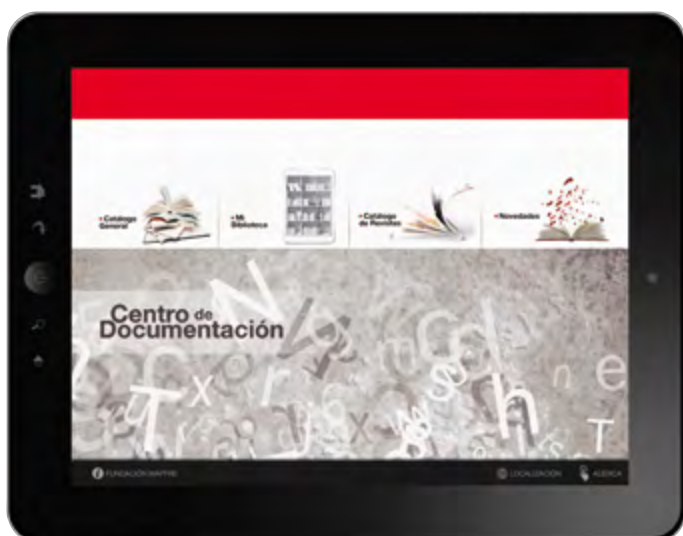

Además, hemos concedido 30 becas de postgrado para cursar estudios relacionados con seguros en nueve universidades españolas.

Respecto a la investigación en seguros, durante este año hemos elaborado trece nuevos estudios y concedido diez ayudas dentro de la convocatoria de Ayudas a la investigación Ignacio H. de Larramendi. También se ha fallado la VII edición del Premio Internacional de Seguros Julio Castelo Matrán concedido al trabajo *El riesgo de longevidad y su aplicación práctica a Solvencia II: modelos actuariales avanzados para su gestión*.

Fruto de esta labor de fomento de la investigación son 17 las publicaciones, que suman 5.500 ejemplares, que hemos editado en 2014, en formato impreso y electrónico con descarga gratuita. Para su difusión tanto en España como en Latinoamérica, se han realizado 15 presentaciones a las que han asistido alrededor de 1.500 personas.

La revista *Gerencia de Riesgos y Seguros* ha publicado sus tres números anuales (del 118 al 120) en castellano, inglés y portugués y su web ha recibido 97.825 visitas a lo largo del año.

En el ámbito de las actividades que realizamos exclusivamente *online* cabe destacar las siguientes:

Red CUMES cuenta ya con 2.288 miembros registrados y 7.640 seguidores en sus perfiles sociales de Facebook, Twitter y LinkedIn. En el último trimestre ha conseguido una media de 6.500 visitas mensuales a su página web. El poder de convocatoria demostrado en los eventos realizados a lo largo del año refuerza el papel que la red ha asumido en el sector asegurador.

Seguros y Pensiones para Todos ha seguido creciendo en contenidos con la renovación por completo del sitio web y la incorporación de una nueva sección sobre pensiones. Ha registrado más de 200.000 visitas anuales. De la misma forma, consolida su actividad a través de las diferentes redes sociales en las que está presente: Facebook, con 2.238 seguidores y 3.581 en Twitter. A través de Seguros para Todos hemos participado en tres eventos internacionales de

difusión de la educación financiera y cultura aseguradora que han tenido lugar en Paraguay y México.

El *Diccionario MAPFRE de Seguros* ha superado de nuevo el millón de visitas en su web (1.018.059), cifra que pone de manifiesto su utilidad y su éxito.

El Museo del Seguro ha recibido en sala 867 visitantes de diferentes asociaciones culturales y ha habido 238.175 accesos al Museo Virtual del Seguro.

El Centro de Documentación continúa su proceso de evolución hacia una biblioteca digital mediante la oferta de sus fondos a través de internet. En 2014 ha recibido más de un millón de visitas, con 53.939 descargas y casi 70.000 consultas a las novedades del catálogo web.

## ACCIONES Y CONTACTOS INSTITUCIONALES

Nuestras actividades se han desarrollado en 11 países en colaboración con 52 instituciones, universidades, asociaciones profesionales y empresariales, administraciones públicas y entidades del tercer sector.

## PRINCIPALES RETOS PARA 2015

El Área de Seguro y Previsión Social tiene como objetivo general impulsar, promover y difundir el conocimiento y la cultura del seguro y de la previsión social. Con el fin de alcanzar dicho objetivo, mantenemos las siguientes líneas de actuación:

- Mejorar y difundir la cultura aseguradora en la sociedad, principalmente a través del proyecto Seguros y Pensiones para Todos. Se potenciará en este año la información divulgativa, la elaboración de nuevos contenidos y la formación referente a la previsión social. Este proyecto seguirá manteniendo su universalidad de actuación, ofreciendo todos sus recursos de modo accesible (internet) y gratuitos.
- Impulsar la formación de los formadores y educadores en materias aseguradoras, a través del proyecto Educación









# 5

## Información económica

— En el ejercicio 2014 los ingresos de FUNDACIÓN MAPFRE han ascendido a 56 millones de euros, cifra que representa un incremento del 0,2 por 100 respecto del ejercicio anterior.

## INGRESOS

DATOS EN MILLONES DE EUROS

REAL 31/12/2013    PRESUPUESTO 31/12/2014    REAL 31/12/2014

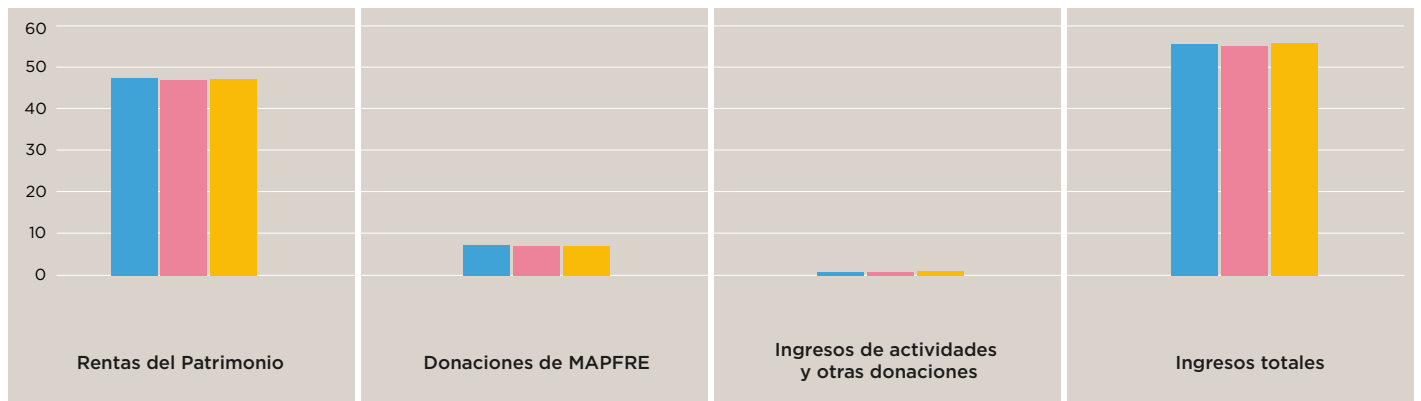

— Las cantidades empleadas en la realización de actividades fundacionales, incluyendo los gastos de administración, han alcanzado la cifra de 49,6 millones de euros, con decremento del 9,8 por 100 respecto del ejercicio anterior.

— Dichas cantidades se han destinado principalmente a las actividades relacionadas con la Cultura (31,9 por 100), la Acción Social (27,6 por 100), la Prevención y la Seguridad Vial (15,8 por 100), la Promoción de la Salud (14,6 por 100), y el Seguro y la Previsión Social (10,1 por 100).

## ACTIVIDADES Y GASTOS

DATOS EN MILLONES DE EUROS

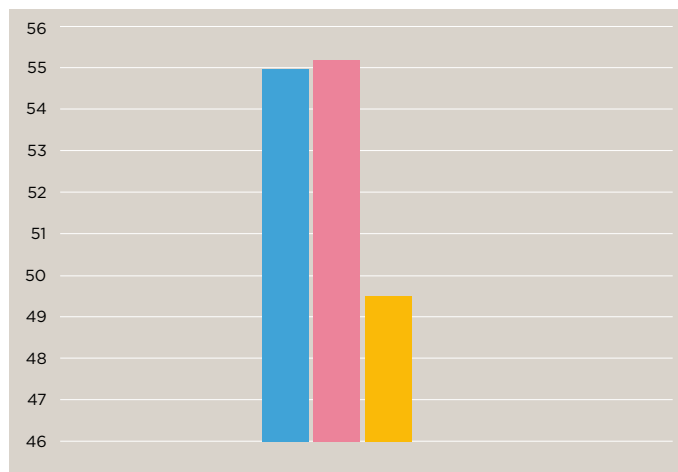

REAL 31/12/2013    PRESUPUESTO 31/12/2014    REAL 31/12/2014

## APLICACIÓN DE FONDOS POR ÁREAS DE ACTIVIDAD 31/12/2014

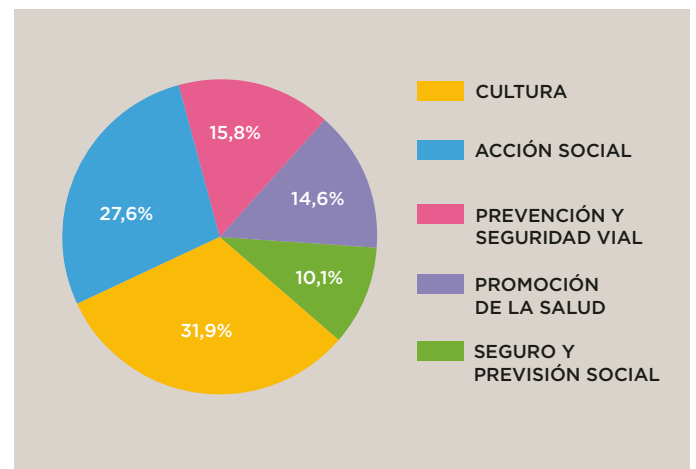

— El excedente del ejercicio 2014 asciende a 6,4 millones de euros.

## EXCEDENTES

DATOS EN MILLONES DE EUROS

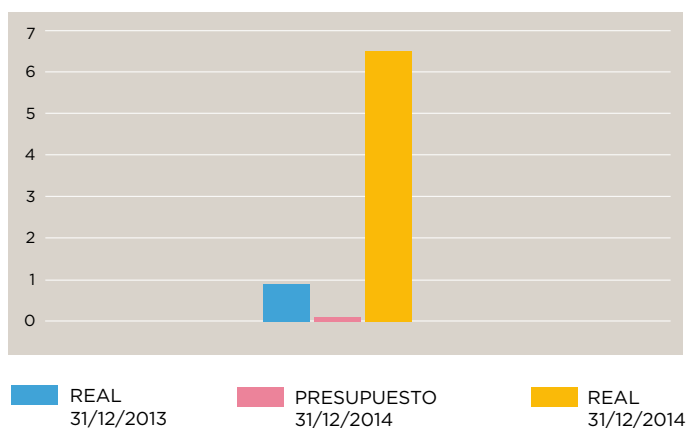

— El presupuesto aprobado por el Patronato para 2015 se destinará a las actividades relacionadas con la Cultura (32,4 por 100), la Acción Social (27,6 por 100), la Prevención y la Seguridad Vial (17,9 por 100), la Promoción de la Salud (12,7 por 100) y el Seguro y la Previsión Social (9,4 por 100).

## APLICACIÓN DE FONDOS POR ÁREAS DE ACTIVIDAD PRESUPUESTO 2015

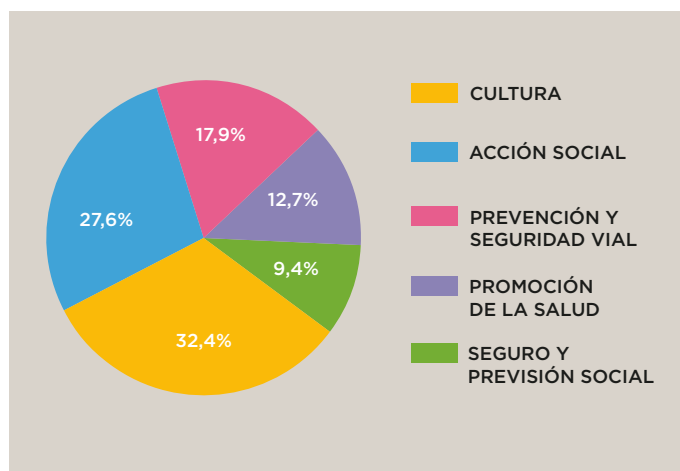

## BALANCE

— A 31 de diciembre de 2014, el patrimonio de la Fundación se elevaba a 2.765,5 millones de euros.

ACTIVO	31/12/2013	31/12/2014
<b>ACTIVO NO CORRIENTE</b>	<b>2.746,7</b>	<b>2.745,1</b>
Inmovilizado Intangible	0,3	0,3
Bienes del Patrimonio Histórico	19,8	20,1
Inmovilizado material	85,3	85,0
Inversiones materiales	40,1	39,5
Inversiones en empresas del grupo y asociadas a largo plazo	2.600,2	2.600,2
Inversiones financieras a largo plazo	1,0	0,0
<b>ACTIVO CORRIENTE</b>	<b>21,0</b>	<b>27,1</b>
Usuarios y otros deudores de la actividad propia	0,0	0,1
Deudores comerciales y otras cuentas a cobrar	0,2	0,4
Inversiones financieras a corto plazo	5,1	8,2
Periodificaciones a corto plazo	0,3	0,4
Efectivo y otros activos líquidos equivalentes	15,4	18,0
<b>TOTAL ACTIVO</b>	<b>2.767,7</b>	<b>2.772,2</b>

Millones de euros

PASIVO	31/12/2013	31/12/2014
<b>PATRIMONIO</b>	<b>2.758,9</b>	<b>2.765,5</b>
Dotación fundacional	2.630,5	2.630,5
Reservas y otros	120,0	120,9
Resultado	0,9	6,4
Subvenciones, donaciones y legados recibidos	7,5	7,7
<b>PASIVO NO CORRIENTE</b>	<b>0,9</b>	<b>0,5</b>
Provisiones a largo plazo	0,5	0,5
Deudas a largo plazo	0,4	0,0
<b>PASIVO CORRIENTE</b>	<b>7,9</b>	<b>6,2</b>
Provisiones a corto plazo	1,7	1,2
Deudas a corto plazo	0,1	0,4
Beneficiarios acreedores	1,6	0,5
Acreedores comerciales y otras cuentas a pagar	4,1	3,9
Periodificaciones a corto plazo	0,4	0,2
<b>TOTAL PASIVO</b>	<b>2.767,7</b>	<b>2.772,2</b>

Millones de euros

## CUENTA DE PÉRDIDAS Y GANANCIAS

CUENTA DE RESULTADOS	31/12/2013	31/12/2014
Ingresos de la entidad por la actividad propia	8,2	8,4
Ayudas monetarias y otros	(13,8)	(13,5)
Otros ingresos de explotación	2,2	2,2
Gastos de personal	(7,8)	(8,1)
Otros gastos de explotación	(27,8)	(24,2)
Amortización del inmovilizado	(3,6)	(3,5)
Deterioro y resultado por enajenaciones del inmovilizado	(1,5)	0
<b>RESULTADO DE EXPLOTACIÓN</b>	<b>(44)</b>	<b>(38,7)</b>
Ingresos financieros	45,2	45,1
Diferencias de cambio	(0,2)	0
<b>RESULTADO FINANCIERO</b>	<b>45</b>	<b>45,1</b>
<b>RESULTADO DEL EJERCICIO</b>	<b>0,9</b>	<b>6,4</b>

Millones de euros

## LIQUIDACIÓN PRESUPUESTARIA 2014

CONCEPTOS	31/12/2014	
	PRESUPUESTO	REAL
Rentas del patrimonio	47,3	47,6
Donaciones de MAPFRE	7,1	7,2
Ingresos de actividades y otras donaciones	0,9	1,2
Actividades y gastos de administración	55,2	49,6
Excedentes	0,1	6,4

Millones de euros

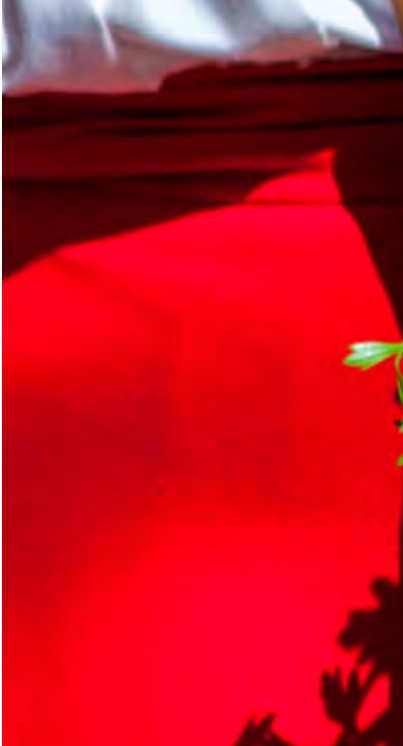



# 6

## Relación cronológica de actividades por países

### ÁREA TERRITORIAL IBERIA

#### Área Regional IBERIA

##### ESPAÑA

##### ANUAL

II Convocatoria Extraordinaria de Becas: durante 2014 hemos convocado 100 becas, que están destinadas a jóvenes como ayuda a la obtención del carnet de conducir. En solo dos meses se registraron 15.173 solicitudes.



— Comité Sistema de Gestión Seguridad Vial: hemos realizado diversas reuniones de este comité que, conforme a la Norma ISO 39001, contribuye a reducir el riesgo de posible impacto sobre el tráfico de los empleados de FUNDACIÓN MAPFRE y de los visitantes de sus salas de exposiciones.

— Desarrollo de los planes locales en los 22 países en los que se lleva a cabo el voluntariado de FUNDACIÓN MAPFRE.

— Comité Asesor Técnico de Seguridad Vial: hemos constituido este Comité con el objetivo de que exista una comunicación y conocimiento permanentes de las actividades de seguridad vial por MAPFRE.

— Programa escolar: durante el 2014 hemos realizado talleres de seguridad vial en colegios de las provincias de Asturias, Alicante, Madrid, Valencia, Sevilla, Málaga y Murcia, en los que han participado 58.044 escolares en total.

— Talleres iPad: Seguridad Vial en tus Manos y Bicis y Cascos: durante 2014 hemos realizado talleres en colegios de las provincias de Madrid, Málaga, Murcia y Sevilla, en los que han participado 4.060 escolares.

— Caravana de Educación Vial: hemos llevado a cabo esta actividad en Algeciras, El Ejido, Jaén, Villanueva de la Serena, Don Benito, Ciudad Real, Gandía, Castellón, Ibiza, Toledo, Tres Cantos, Leganés, Segovia, Tudela, San Sebastián, Torrelavega, Vigo, León, Zamora, Valencia, Cornellá, El Vendrell, Ripollet, Sant Cugat, L'Hospitalet, Reus, Igualada, Lloret, El Prat, Terrassa, Tortosa, Olot y Cambrils, localidades en las que han recibido formación 21.154 escolares.

— Formación *e-learning*: hemos realizado seis convocatorias de nuestros cursos *e-learning* Auditorías de Seguridad Vial, Planes de Seguridad Vial, Seguridad Vial en el Aula, Técnicas Didácticas para Formadores en Seguridad Vial, Expertos en Seguridad Vial-parte 1 y Expertos en Seguridad Vial-parte 2, con un total de 573 participantes, que han generado 18.097 visitas.

— Formación *e-learning* en el Área de Prevención y Seguridad Vial: hemos concedido 400 becas a desempleados para la realización de cursos *e-learning*. Se han impartido seis en los que se han matriculado 665 alumnos.

— El portal Educatumundo y el juego educativo Preveland son dos eficaces herramientas para el fomento de conductas seguras, saludables y sostenibles. Estas dos iniciativas han contado con 580.000 visitas en la web y más de 100.000 seguidores en Facebook.

— Colaboración en cursos de seguridad vial, con participación de 2.408 escolares y jóvenes, en el Parque Infantil de Tráfico de Soto de Dueñas (Asturias).

— Cursos de Formación en Seguridad Vial: cursos con participación de más de 1.900 escolares y jóvenes, en el Centro de Formación de Alcalá de Henares (Madrid), tanto en turnos de mañana, como en fines de semana.

— Taller Pequeseguros: curso de educación vial infantil en Madrid, Montilla, Córdoba, Nuevo Baztán, Alcalá de Guadaíra, Vélez-Málaga, Málaga, Colmenar de Oreja, Vera, Sevilla, Chipiona, Villacañas, Villaviciosa de Odón, Guillena y Bormujos con participación de 2.570 escolares.

— Taller Pequeciclista: taller para jóvenes ciclistas en Pozo de Guadalajara, El Escorial, Madrid, Villanueva de la Vera, Avilés, Luarca, Coristanco, Villamanta, Mancomunidad de Guajoz, Sangüesa, Barbate, Dos Hermanas y Villacanejos, con una participación de 2.036 niños.



- *Payasos en Peligro*: gira de la obra de teatro sobre seguridad vial en Cáceres, Plasencia, Santa Marta de Tormes, Chipiona, Baena, Alcázar de San Juan, Torre Pacheco, Santoña, Ripollet, Llinars del Vallés, Baza, Lorca, Molina de Segura, Águilas y Leganés, con más de 6.900 asistentes
- Aula Segura de Ciclomotor: clases para conducción segura de ciclomotores (31 sesiones) en el Centro de Formación de Alcalá de Henares (Madrid) a las que han accedido 815 niños.
- Te Puede Pasar: colaboración con la Asociación para el Estudio de la Lesión Medular (AESLEME) en la realización de charlas a jóvenes sobre educación vial en diversas localidades de Almería, Asturias, Cádiz, Córdoba, Granada, Galicia, Huelva, Jaén, Málaga, Salamanca, Sevilla y Toledo. En 2014 se han realizado 1.511 charlas, en las que han participado 72.019 jóvenes.
- Seguridad Vial en la Empresa: cursos de Formación en Seguridad Vial en el entorno laboral, *online*, a través de la web [www.seguridadvialenlaempresa.com](http://www.seguridadvialenlaempresa.com), con 133 empresas inscritas en 2014, y formación a 16.679 empleados. El portal web ha recibido en 2014 un total de 207.131 visitas.
- Médicos por la Seguridad Vial: campaña destinada a los médicos que, a través de nuestro portal [www.medicosporlaseguridadvial.com](http://www.medicosporlaseguridadvial.com), ha recibido en 2014 un total de 563.356 visitas .
- Jóvenes por la Seguridad Vial: durante 2014 hemos otorgado 36 becas (cuatro mensuales) a jóvenes como ayuda para sacarse el carnet de conducir. Para poder acceder a estas becas, el joven debe estar registrado en [www.seguridadvialparajovenes.com](http://www.seguridadvialparajovenes.com), y realizar correctamente el test sobre seguridad vial. . En 2014 nuestra web ha recibido un total de 320.974 visitas .
- Los más Pequeños y Seguridad Vial: un portal dirigido a niños de 3 a 5 años, que ha recibido en 2014 un total de 57.342 visitas.
- Niños y Seguridad vial: web dirigida a niños de 6 a 11 años, que han recibido en 2014 un total de 155.010 visitas.
- Sistemas de Retención Infantil: portal especializado que ha recibido en 2014 un total de 465.912 visitas.
- Familia y Seguridad Vial: portal que ha recibido en 2014 un total de 137.252 visitas.
- Profesores y seguridad vial: web con propuestas y recursos para el aula, que ha recibido en 2014 un total de 93.521 visitas.
- Blog Circula Seguro: dirigido a la sociedad en general, ha recibido en 2014 un total de 2.846.294 visitas. En su versión en portugués, ha recibido un total de 178.672 visitas.
- Seguridad Vial para mayores: Portal destinado a conductores mayores de 65 años, que en 2014 ha recibido un total de 238.571 visitas.
- Aplicaciones de seguridad vial: con un total de 9.827 descargas de nuestras 12 aplicaciones.



ENERO

Lanzamiento en la web de FUNDACION MAPFRE de la primera escuela *online* para padres de hijos con trastorno de déficit de atención e hiperactividad (TDAH).

- Participación en el programa Lánzate de ayuda a jóvenes emprendedores con la concesión de una beca del programa Accedemos.
- Visita-evaluación a la escuela deportiva de FUNDACIÓN MAPFRE en Asturias.
- Participación en una jornada empresarial multisectorial con la Cámara de Comercio de Valencia y FEAFES Valencia dentro del programa de integración laboral Juntos Somos Capaces en Valencia y Murcia.
- Asistencia a las Jornadas Técnicas sobre Empleo para Personas con Trastornos Mentales Graves Organizado por FEAFES Andalucía dentro del programa de empleo Juntos Somos Capaces.
- Entrega de juguetes a más de 400 niños en Madrid.

- Entrega de 2.000 cestas de navidad.
- Concurso de decoración navideña con el fin de recoger alimentos en la sede de VERTI y entrega posterior en el comedor Santiago Masarnaú a 400 personas (Madrid).
- Campaña de donación de sangre en las sedes de MAPFRE (Madrid y Valencia).
- Convocatoria y difusión de 200 becas de formación en los cursos *e-learning* para personas en situación de desempleo.

ENERO - MAYO

Talleres sobre uso responsable de la energía, ahorro de agua y reciclaje de residuos en centros escolares de las provincias de Burgos, Ibiza, Málaga, Mallorca, Menorca, Murcia, Palencia, Sevilla, Toledo, Valencia y Zaragoza y las comunidades autónomas de Asturias, Castilla-León, Galicia y La Rioja.

10 DE ENERO

Publicación del número 132 de *Seguridad y Medio Ambiente*.

15 DE ENERO

Presentación del libro *Historia del seguro en España* (Madrid).

17 DE ENERO

Seminario sobre Dirección y Toma de Decisiones en Entidades Aseguradoras (bugaMAP Vida) para los alumnos del Máster de Entidades Aseguradoras de la Facultad de Ciencias Económicas de la Universidad de Barcelona.

20 DE ENERO

Publicación del volumen 24/4 de la revista *Trauma*.

24 DE ENERO

Participación en el Máster de Empresas Agroalimentarias de la Fundación LAFER (Madrid).

28 DE ENERO

Presentación del libro *Tiempos de revolución* de la colección América Latina en la Historia Contemporánea. Escuela de Estudios Hispanoamericanos (Sevilla).

- Fallo del premio A la Mejor Acción de Prevención de Accidentes y de Daños a la Salud 2013.



Escuela deportiva en Asturias



Presentación del libro *Historia del seguro en España*

— Presentación de la campaña y los materiales de Adicción a las Nuevas Tecnologías (Madrid).

### 30 DE ENERO

Fallo del premio José Manuel Martínez a Toda una Vida Profesional 2013.

— Fallo del premio A la Mejor Gestión Medioambiental 2013.

### 31 DE ENERO

Jornadas sobre Deontología Actuarial, en colaboración con la Universidad de Alcalá y el Instituto de Actuarios (Madrid).

### FEBRERO

Colaboración con el Ayuntamiento de Palamós (Girona) para la inserción laboral de personas con discapacidad intelectual y enfermedad mental, dentro del programa de integración laboral Juntos Somos Capaces en Cataluña y Baleares.

— Jornada empresarial Tomares (Sevilla), dentro del programa de integración laboral Juntos Somos Capaces en Andalucía y Extremadura.

— VI Convocatoria de ayudas a proyectos de formación para personas con discapacidad.



Curso de equitación para jinetes con discapacidad

— IV Jornada Orientativa. Camino hacia el Bienestar. Cómo Enseñar a los Padres a Estimular a sus Hijos para Favorecer su Desarrollo Motor y Cognitivo, basada en el Método Doman para niños con lesión cerebral.

— Continuación de los programas regulares: apoyo familiar, Juntos Somos Capaces, Escuelas deportivas y Recapacita.

— II Convocatoria del Curso de Iniciación a la equitación de Jinetes con Discapacidad en colaboración con la Fundación Caballo Amigo.

— Atención y entrega de 800 comidas en el comedor social de la Sociedad de San Vicente de Paúl (Madrid).

— Talleres Dibujando Sonrisas en hospitales para niños hospitalizados y sus familiares (Madrid).

— Entrega a entidades sociales de mochilas de osos de peluche donadas por el área de Medios de MAPFRE, dentro de la campaña Cooperación Solidaria.

### FEBRERO-MAYO

Celebración de talleres en centros escolares del Ayuntamiento de Valencia de la campaña Vivir en Salud dirigida a fomentar hábitos de vida saludable.

### 3 DE FEBRERO

Jornadas de Seguridad Vial sobre la ISO 39001, en colaboración con AENOR (Madrid).

### 5 DE FEBRERO

Inicio del curso *e-learning* de Auditorías Energéticas.

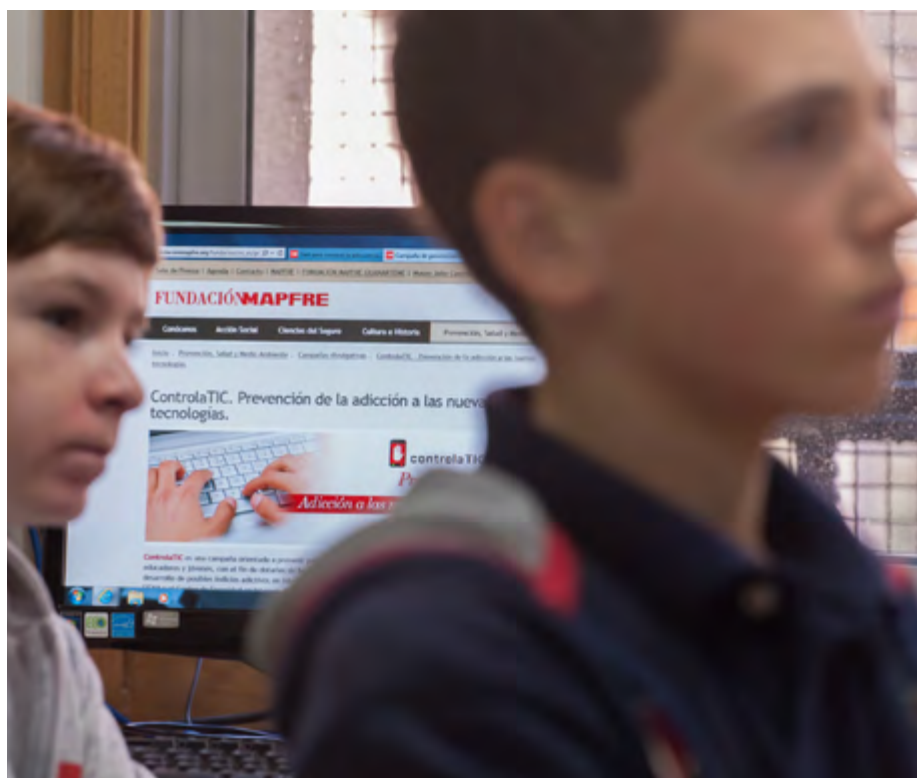

Campaña contra la adicción a las nuevas tecnologías

# VOLUNTARIO

## FUNDACIÓN MAPFRE

Las actividades de voluntariado están orientadas a mejorar la calidad de vida de personas con discapacidad, la infancia y los adolescentes en riesgo de exclusión social



#### 6 DE FEBRERO

Presentación del libro *Historia del seguro en España* (Jerez de la Frontera).

— Fallo del premio a la Mejor Acción Solidaria 2013.

#### 7 DE FEBRERO

Inicio del curso *e-learning* de Formación de Formadores en Seguridad.

#### 8 DE FEBRERO

Inicio del curso *e-learning* de Sistemas de Gestión de la Prevención de Riesgos Laborales.

#### 10 DE FEBRERO

Inicio de la parte presencial del Máster Universitario en Seguros y Gerencia de Riesgos (Madrid).

#### 11 DE FEBRERO A 18 DE MAYO

Exposición Picasso. En el taller. Sala de Exposiciones de FUNDACIÓN MAPFRE (Madrid).



Exposiciones en Madrid

— Actividades infantiles y juveniles de la exposición Picasso. En el taller.

— Exposición Pontormo. Dibujos. Sala de Exposiciones de FUNDACIÓN MAPFRE (Madrid).

— Actividades infantiles y juveniles de la exposición Pontormo. Dibujos.

#### 11 DE FEBRERO

Publicación del catálogo, de la guía ilustrada de experimentación y del *minisite* en Internet de la exposición Picasso. En el taller.

— Publicación del catálogo, de la guía ilustrada de experimentación artística y del *minisite* en Internet de la exposición Pontormo. Dibujos.

— Inicio del curso *e-learning* de Seguridad Vial en el Aula.

#### 12 DE FEBRERO

Acto de bienvenida a los becarios de las Ayudas a la Investigación Ignacio Hernando de Larramendi (Madrid).

#### 17 DE FEBRERO

Presentación del libro *Viabilidad del seguro de patentes en España* en la Universidad de Santiago.

#### 18 DE FEBRERO

Defensa en la Universidad Pontificia de Salamanca de la tesis doctoral de Marjorie Zúñiga *Despido objetivo por necesidades de la empresa y propuesta de seguro de desempleo: paralelo entre la legislación colombiana y la legislación española* (Salamanca).

— Presentación del libro *Tiempos de revolución* de la colección América Latina en la Historia Contemporánea. Universidad de Valencia.

#### 19 DE FEBRERO

Acto de presentación de resultados nacionales del programa Juntos somos Capaces. Andrés Nieto, empleado de McDonald's Sistemas de España en Barcelona, recibió un reconocimiento por ser la INSERCIÓN 1.000 de este programa de integración laboral en Cataluña y Baleares.

#### 20 DE FEBRERO A 25 DE ABRIL

Exposición Rafael de Penagos en las colecciones FUNDACIÓN MAPFRE (Sala de exposiciones de FUNDACIÓN MAPFRE GUANARTEME). Las Palmas de Gran Canaria.

#### 20 DE FEBRERO

Jornada sobre Salud y Calidad en el Aire Urbano (Madrid).



Acto de bienvenida a los becarios

**24 DE FEBRERO**

Jornadas sobre Deontología Actuarial, en colaboración con la Universidad de Alcalá y el Instituto de Actuarios, Salón de Actos de ICEA (Madrid).

**25 DE FEBRERO - 29 DE MARZO**

Celebración de talleres en centros escolares de la Comunidad de Cantabria de la campaña CuidadoSOS, dirigida a la prevención de accidentes infantiles.

**26 DE FEBRERO A 6 DE MARZO**

Ciclo de conferencias Literatura e Historia: Límites, Intersecciones, Mestizajes. Auditorio de FUNDACIÓN MAPFRE (Madrid).

**26 DE FEBRERO**

Inicio del curso *e-learning* de Implantación de Indicadores Ambientales en las Organizaciones.

— Presentación del informe *La internacionalización de la empresa española: riesgos y oportunidades* (Madrid).

**27 DE FEBRERO**

Jornada sobre La Salud del Trabajador: Llave del Desarrollo Sociolaboral en el marco de SICUR'1 (Madrid).

— Participación en el IX Curso de Comunicación y Salud. La Comunicación de las Organizaciones en el Ámbito de la Salud organizado por la facultad de Ciencias de la Información de la Universidad Complutense de Madrid.

**MARZO**

— Presentación del programa de integración laboral Juntos Somos Capaces en Aranda de Duero (Burgos). Desarrollo del programa en Castilla y León y Castilla la Mancha.

— Encuentro empresarial en el Ayuntamiento de Tudela (Navarra), dentro del programa de integración laboral Juntos Somos Capaces en el País Vasco, Aragón, La Rioja y Navarra.

— Colaboración con el Ayuntamiento de Tudela (Navarra) para la integración de personas con discapacidad intelectual o enfermedad mental dentro del programa de integración laboral Juntos Somos Capaces en el País Vasco, Aragón, La Rioja y Navarra.

— Participación en el Observatorio del Voluntario (Madrid).

— Talleres Dibujando Sonrisas en hospitales y centros de acogida para niños en riesgo de exclusión social y sus familiares (Toledo y Barcelona).

— Gran recogida de artículos de aseo e higiene en las sedes MAPFRE en Sevilla.

— Campaña de donación de sangre coordinada en colaboración con el Área de Salud y Bienestar de Recursos Humanos de MAPFRE S.A. (Barcelona).

**1 Y 8 DE MARZO**

Participación en el Máster en Dirección de Entidades Aseguradoras y Financieras de la Universidad de Barcelona.

**3 DE MARZO**

Entrega del Premio de la Fundación Fuego 2013 a la labor en favor de la prevención de incendios (Ávila).

**5 Y 12 DE MARZO**

Ciclo de conferencias: Prevención de Accidentes en las Personas Mayores, en colaboración con la Real Academia Nacional de Medicina (Madrid).



Presentación de resultados del programa de integración laboral Juntos somos Capaces



Presentación del estudio *La internacionalización de la empresa española. Oportunidades y Riesgos*



#### 7 DE MARZO

Curso *e-learning* de Evaluación y Prevención de Riesgos Psicosociales.

#### 10 DE MARZO

Seminario sobre Dirección y Toma de Decisiones en Entidades Aseguradoras (bugaMAP No Vida) para el International Management Development Program 2014 MAPFRE (Madrid).

#### 12 DE MARZO A 11 DE MAYO

Exposición Lynne Cohen. Fotografías. Sala Azca (Madrid).

— Actividades infantiles y juveniles de la exposición Lynne Cohen. Fotografías. Sala Azca (Madrid).

#### 12 DE MARZO

Publicación del catálogo, guía didáctica y del *minisite* en Internet de la exposición Lynne Cohen. Fotografías.

— Jornada de Prevención de Accidentes en Personas Mayores (Madrid).

— Inicio del curso *e-learning* de Riesgos biológicos: criterios de actuación.

#### 13 DE MARZO

Seminario sobre Dirección y Toma de Decisiones en Entidades Aseguradoras (bugaMAP No Vida) para la Universidad de Girona.

— Jornadas de Seguridad Vial sobre la ISO 39001, en colaboración con AENOR (Badajoz).

#### 17 Y 18 DE MARZO

Colaboración con el Máster Oficial de Finanzas y Banca de la Universidad Pablo de Olavide (Sevilla).

#### 18 A 27 DE MARZO.

Ciclo de conferencias Encuentros con la Historia de la Fotografía IV. Auditorio de FUNDACIÓN MAPFRE (Madrid).

#### 18 DE MARZO

Presentación del informe *El seguro en la sociedad y economía españolas* en colaboración con la Fundación INADE (Vigo).

— Inicio del curso *e-learning* Planes de Seguridad Vial.

#### 20 DE MARZO

Participación en las Jornadas sobre Educación Financiera en la Asociación de Consumidores de Bancos, Cajas y Seguros, ADICAE (Madrid).

— Jornadas de Seguridad Vial sobre la ISO 39001, en colaboración con AENOR (Murcia).

#### 24 DE MARZO A 25 DE MAYO.

Exposición Museo de Modelismo Naval Julio Castelo Matrán. Castillo de Santa Catalina (Cádiz).

#### 24 DE MARZO

Presentación del *El manual de medidas de seguridad vial*.

— Jornadas de Seguridad Vial sobre la ISO 39001, en colaboración con AENOR (Palma de Mallorca).

— Inicio del curso *e-learning* Curso de experto profesional en seguridad vial (módulo 2).

#### 25 MARZO AL 30 DE ABRIL

Talleres de la campaña Controlatic en centros escolares de la región de Murcia para fomentar el buen uso de las nuevas tecnologías y prevención de adicciones.



Exposición Lynne Cohen



Presentación del estudio *El seguro en la sociedad y la economía españolas*

**25 DE MARZO**

Inicio del curso *e-learning* Auditoría de Seguridad Vial.

**31 DE MARZO**

Jornada de Cultura Preventiva y Seguridad desde una Perspectiva Global (Madrid).

**ABRIL**

Fallo de la VI Convocatoria de Ayudas a Proyectos de Formación para el Empleo de Personas con Discapacidad.

— Convocatoria de ayudas al empleo juvenil dentro del Programa Accedemos 2014.

— Seminario Plan de Negocio Accedemos al Autoempleo en Madrid en colaboración con SECOT, dentro del Programa Accedemos.

— Presentación del programa de Integración Laboral Juntos Somos Capaces en Extremadura, realizada en el Parlamento de Extremadura, en Mérida.

— Colaboración con los Ayuntamientos de la Línea de La Concepción (Cádiz), Málaga, Aranda de Duero (Burgos) y Toledo para la integración de personas con discapacidad intelectual y enfermedad mental dentro del programa integración laboral Juntos Somos Capaces en Andalucía, Extremadura, Madrid, Castilla La Mancha y Castilla y León.

— Presentación del Programa de integración laboral Juntos Somos Capaces en Bilbao, dentro del programa de integración laboral Juntos Somos Capaces en el País Vasco, Aragón, La Rioja y Navarra.

**1 A 10 DE ABRIL**

Ciclo de conferencias Picasso. En el Taller. Auditorio de FUNDACIÓN MAPFRE (Madrid).

**1 DE ABRIL**

Jornada sobre Responsabilidades Profesionales, Arbitraje y Seguro Obligatorio, en colaboración con SEAIDA Cataluña y la Unión Catalana de Entidades Aseguradoras y Reaseguradoras-UCEAC, Barcelona.

— Inicio del curso *e-learning* Técnicas Didácticas para Formadores en Seguridad Vial.

**1 Y 2 DE ABRIL**

Seminario sobre Dirección y Toma de Decisiones en Entidades Aseguradoras (bugaMAP No Vida) para el Máster en Finanzas de la Universidad de León.

**4 DE ABRIL**

Seminario sobre Dirección y Toma de Decisiones en Entidades Aseguradoras (bugaMAP No Vida) para el Programa de Desarrollo Directivo de MAPFRE 2014 (Madrid).

**7 DE ABRIL**

Presentación de la actividad de la Caravana de Educación Vial (Barcelona).

**8 DE ABRIL**

Publicación del número 133 de la revista *Seguridad y Medio Ambiente*.

— XII Ciclo de Conferencias de CESVIMAP (Ávila).



Programa Accedemos al Autoempleo



FUNDACIÓN MAPFRE  
ha realizado 669 actividades  
educativas en 2014

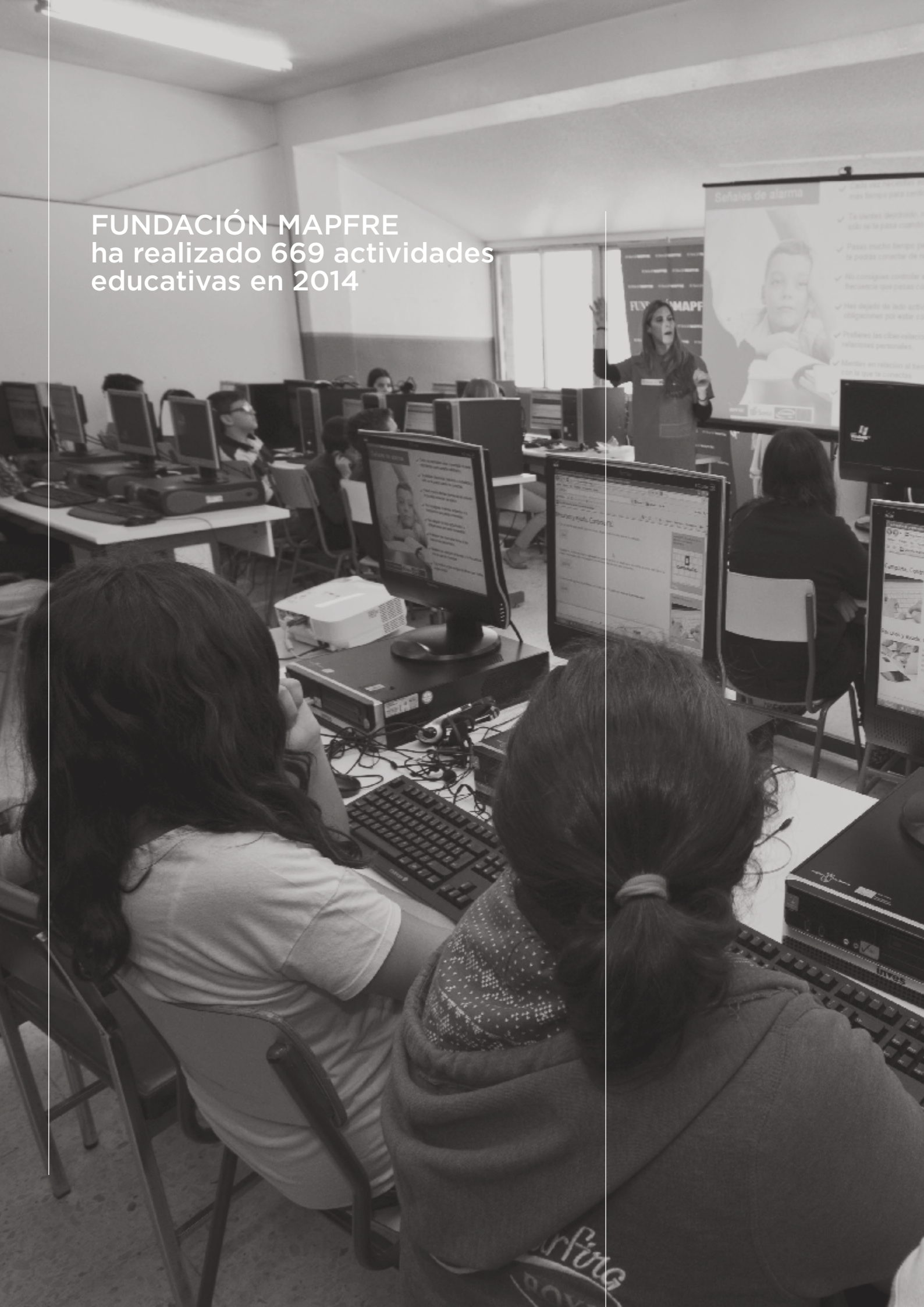

Señales de alarma

- ✓ No tienes tiempo suficiente para leer.
- ✓ Te sientes inseguro/a solo en la pista de atletismo.
- ✓ Pasas mucho tiempo en la pista de atletismo.
- ✓ No consigues controlar el nerviosismo que sientes.
- ✓ Has dejado de hacer algún tipo de actividad.
- ✓ Prefieres las citas-reuniones personales.
- ✓ Mantén en relación al menos con los tres siguientes:



Mapfre

10 DE ABRIL A 28 DE JULIO

Publicación del dossier *Las repercusiones de la I Guerra Mundial en la península Ibérica y América Latina*.  
Portal de Historia en Internet.

14 DE ABRIL A 8 DE JUNIO

Exposición William Christenberry,  
Instituto Jovellanos (Gijón).

15 DE ABRIL

Publicación del número 25/1 de *Trauma*

24 DE ABRIL

Jornada de Prevención y Gestión de los Incendios Forestales en España, en colaboración con el Servicio de Protección a la Naturaleza (SEPRONA) de la Guardia Civil (Madrid).

28 DE ABRIL

Jornada de Seguridad Vial en el Trabajo de Endesa (Madrid).

29 DE ABRIL

Inicio del curso *e-learning* Experto en Seguridad Vial (Módulo 1).

— Presentación e inicio de los talleres en centros de mayores de la campaña Con Mayor Cuidado en colaboración con la Junta de Castilla y León y el Ayuntamiento de Valladolid.

ABRIL-MAYO

Talleres en centros escolares de la Junta de Extremadura de la campaña CuidadoSOS dirigida a la prevención de accidentes infantiles.

MAYO

Presentación del proyecto conjunto entre la Federación Catalana de Tenis y FUNDACIÓN MAFPRE para la realización de actividades de formación, en materia de acción social, salud y prevención.



Taller de la campaña CuidadoSOS



Caravana de seguridad vial



Programa Juntos Somos Capaces

— Seminario Plan de Negocio  
Accedemos al Autoempleo en Valencia  
en colaboración con SECOT, dentro del  
Programa Accedemos.

— Colaboración con los Ayuntamientos  
de Lugo y Mérida para la integración de  
personas con discapacidad intelectual  
y enfermedad mental dentro del  
programa integración laboral Juntos  
Somos Capaces en Asturias, Cantabria,  
Galicia, Andalucía y Extremadura.

— Jornada empresarial en el Vivero  
Municipal de Empresas de la Junta de  
Distrito de Moratalaz (Madrid) dentro  
del programa de integración laboral  
Juntos Somos Capaces en Madrid,  
Castilla La Mancha y Castilla y León.

— Donación a entidades sociales de  
equipamiento para cocinas industriales,  
mesas y sillas, por parte del área de  
Medios de MAPFRE dentro de la  
campaña Cooperación Solidaria.

6 DE MAYO  
Congreso sobre Víctimas de  
Accidentes de Circulación, organizado  
por STOP Accidentes (Salamanca).

8 DE MAYO A 5 DE JULIO  
Rafael de Penagos en las Colecciones  
FUNDACIÓN MAPFRE, sala de  
exposiciones de FUNDACIÓN MAPFRE  
GUANARTEME en La Laguna, Tenerife.

8 DE MAYO  
Entrega del Premio Penagos de Dibujo  
al artista sudafricano William Kentridge  
en la Real Academia de Bellas Artes de  
San Fernando (Madrid).

— Jornadas de seguridad vial en el  
entorno laboral (Murcia).

— Jornada sobre envejecimiento y  
seguridad vial (Bilbao).

9 AL 16 DE MAYO  
Talleres de la Semana de Prevención  
de Incendios Forestales en centros  
escolares de Aragón, en colaboración  
con el Servicio de Protección de  
la Naturaleza de la Guardia Civil  
(SEPRONA) y la Dirección de Medio  
Ambiente del Gobierno de Aragón, con  
la participación de 6.900 escolares.

13 DE MAYO  
Presentación del libro *Historia del  
Seguro en España*, en colaboración  
con Fundación INADE, dentro del  
Día Mundial del Seguro (Santiago de  
Compostela).

15 Y 16 DE MAYO  
IV International Conference on  
European Traffic Policies (Barcelona).

20 DE MAYO  
Entrega de los Premios Sociales  
FUNDACIÓN MAPFRE con los que la  
entidad reconoce y estimula iniciativas  
relevantes en beneficio de la sociedad  
(Madrid).



Entrega de los Premios Sociales



Entrega del Premio Penagos de Dibujo



Día Mundial del Seguro

22 DE MAYO

Presentación del estudio *Accidentes en la población infantil española* elaborado en colaboración con la Asociación Española de Pediatría de Atención Primaria (Madrid).

— III Encuentro anual de RED CUMES (Madrid).

23 DE MAYO

Jornada de Valoración del Daño Corporal en colaboración con los Institutos de Medicina Legal de Badajoz y Cáceres.

— Jornada de Prácticas Clínicas Seguras, en colaboración con el Hospital Universitario Ramón y Cajal (Madrid).

26 Y 27 DE MAYO

— Seminario sobre Dirección y Toma de Decisiones en Entidades Aseguradoras (bugaMAP No Vida) para el Máster en Seguros y Gerencia de Riesgos de la Universidad Pontificia de Salamanca (Madrid).

27 DE MAYO A 11 DE JULIO

Publicación del dossier *Un poder llamado balón. Fútbol e Historia de América Latina y España*. Portal de Historia en Internet.

27 DE MAYO

Seminario sobre Dirección y Toma de Decisiones en Entidades Aseguradoras (bugaMAP No Vida) para el programa Avanza con MAPFRE (Madrid).

— Presentación del curso de iniciación al seguro (Madrid).

28 DE MAYO A 31 DE AGOSTO

Exposición Vanessa Winship. Sala Bárbara de Braganza (Madrid).

28 DE MAYO

Publicación del catálogo y del *minisite* en internet de la exposición Vanessa Winship.

— Jornada de Horarios, Salud y Productividad en colaboración con la Asociación para la Racionalización de los Horarios Españoles (Madrid).

29 DE MAYO

Jornada En Seguridad Vial todos somos Educadores (León).

30 DE MAYO

Seminario sobre Dirección y Toma de Decisiones en Entidades Aseguradoras (bugaMAP Vida) para MAPFRE Iberia (Madrid).

— Actividades infantiles y juveniles de la exposición Vanessa Winship.

30 DE MAYO AL 15 DE JUNIO

Presencia en la Feria del Libro de Madrid con una caseta en la que se mostraron las últimas novedades editoriales de FUNDACIÓN MAPFRE en materia de seguros, gerencia de riesgos, arte, historia, prevención, salud y medio ambiente.

JUNIO

Convocatoria de 200 becas de formación para personas en situación de desempleo en España para los cursos de especialización en seguros.

— Seminario Plan de Negocio Accedemos al Autoempleo en Asturias en colaboración con SECOT, dentro del Programa Accedemos.

— Presentaciones de las entidades beneficiarias en la VI Convocatoria de Ayudas a Proyectos de Integración Social de Personas con Discapacidad 2014 en las Direcciones Generales Territoriales.



Exposición Vanessa Winship



Feria del Libro de Madrid

— Finalización del II Curso de Actualización de Técnicos Deportivos en Materia de Discapacidad.

— Clausura del Programa Escuelas Deportivas de promoción del deporte para personas con discapacidad 2013-2014.

— Finalización del Programa Recapacita 2013-14 y comunicación de los ganadores del Concurso Nacional: Inteligencias Múltiples 2.

— Inauguración de la Escuela de Pádel Deporte y Capacidad, en colaboración con la Fundación Emilio Sánchez Vicario (Sevilla).

— Entrega de becas de formación, dentro del programa de integración laboral Juntos Somos Capaces en Levante y Murcia.

— Asistencia a la II Jornada de Empleo y Discapacidad en la Universidad Católica de Murcia, dentro del programa integración laboral Juntos Somos Capaces en Levante y Murcia.

— Jornada empresarial en la Puebla de Cazalla (Sevilla), dentro del programa integración laboral Juntos Somos Capaces en Andalucía y Extremadura.



Escuela deportiva para personas con discapacidad

— Participación en el Match Classic de la Fundación Real Madrid en el estadio Santiago Bernabéu (Madrid).

— Gran recogida de ropa y calzado para personas sin recursos en la Islas Baleares.

— Participación de empleados de CESVIMAP en la Gran Kedadada para recoger fondos para 5.000 niños en riesgo de exclusión social.

— Inicio de campaña de recogida de ropa y calzado en CESVIMAP, para niños sin recursos en Ávila.

— Campaña de donación de sangre coordinada por el área de Salud de Recursos Humanos de MAPFRE S.A. (Madrid y Sevilla).

— Convocatoria de 150 becas de formación en los cursos *e-learning* del Área de Promoción de la Salud para personas en situación de desempleo en España.

### 3 DE JUNIO

Seminario sobre Dirección y Toma de Decisiones en Entidades Aseguradoras (bugaMAP No Vida) para el Máster Oficial de Finanzas y Banca de la Universidad Pablo de Olavide (Sevilla).

— Entrega del Premio Desarrollo Sostenible de la Región Autónoma de Murcia a las iniciativas de educación ambiental en la enseñanza.

### 4 DE JUNIO

Presentación del libro *La reputación corporativa en empresas aseguradoras: análisis y evaluación de factores explicativos* en la Universidad Pontificia de Salamanca.

### 5 DE JUNIO

Inauguración del Museo de Modelismo Naval Julio Castelo Matrán. Bárbara de Braganza (Madrid).



Inauguración del Museo de Modelismo Naval Julio Castelo Matrán

6 DE JUNIO

Comparecencia en la Comisión no Permanente de Seguridad Vial del Parlamento de Galicia para analizar los elementos de seguridad activa y pasiva del parque automovilístico español y presentar un trabajo de campo realizado en Galicia (Santiago de Compostela).

— Seminario sobre Dirección y Toma de Decisiones en Entidades Aseguradoras (bugaMAP No Vida) para el Máster de Entidades Aseguradoras de la Universidad de Barcelona.

10 Y 11 DE JUNIO

Participación en el Título Experto en Seguridad Social de la Universidad Complutense de Madrid (Madrid).

11 DE JUNIO

Antonio Huertas, Presidente de FUNDACIÓN MAPFRE, participó en Madrid en el acto anual que la Fundación Mujeres por África organiza con motivo de la reunión del Patronato de dicha entidad, del que FUNDACIÓN MAPFRE forma parte. El objetivo de la cita es mostrar la actividad que este organismo desarrolla en las áreas de educación, salud y desarrollo económico, entre otras.

— Presentación del libro *El seguro de decesos en la normativa aseguradora. Su encaje en Solvencia II* (Madrid).

12 Y 13 DE JUNIO

Seminario sobre Dirección y Toma de Decisiones en Entidades Aseguradoras (bugaMAP Vida) para el Curso Avanzado de Vida, Salud y Previsión Social (Madrid).

12 DE JUNIO

Organización de las Jornadas Técnicas Internacionales sobre Seguridad Vial en el Trabajo PRAISE (Bilbao).

13 DE JUNIO

Presentación de las becas para personas en situación de desempleo en España y el proyecto Seguros para Todos (Badajoz).

— Jornadas Políticas Europeas en Movilidad Urbana, organizadas por la Dirección General de Tráfico (Madrid).

17 DE JUNIO AL 21 DE SEPTIEMBRE

— Exposición Vázquez Díaz en las Colecciones FUNDACIÓN MAPFRE. Palacio Velarde (Oviedo).



Comparecencia en el Parlamento de Galicia



Presentación del libro *El seguro de decesos en la normativa aseguradora*



Henri Cartier-Bresson, *Martine Franck*, París, Francia, 1967. Colección Eric et Louise Franck, Londres © Henri Cartier-Bresson/Magnum Photos, cortesía Fundación Henri Cartier-Bresson



#### 17 DE JUNIO

Jornadas de Seguridad Vial sobre la ISO 39001, en colaboración con AENOR (Madrid).

#### 26 JUNIO AL 4 DE SEPTIEMBRE

Talleres sobre alimentación saludable en escuelas de verano de tenis en colaboración con la Federación Catalana de Tenis en el Real Club de Polo (Barcelona).

#### 27 DE JUNIO AL 14 DE SEPTIEMBRE

— Exposición Lynne Cohen. Fotografías. Sala Vimcorsa (Córdoba).

#### 28 DE JUNIO A 8 DE SEPTIEMBRE

Exposición Henri Cartier-Bresson. Sala de Exposiciones de FUNDACIÓN MAPFRE (Madrid).

— Actividades infantiles y juveniles de la exposición Henri Cartier-Bresson.

#### 28 DE JUNIO

Publicación del catálogo, de la guía educativa y del *minisite* en internet de la exposición Henri Cartier-Bresson.

#### 16, 17 Y 18 DE JULIO

Seminarios sobre Dirección y Toma de Decisiones en Entidades Aseguradoras (bugaMAP Vida y No Vida) para Investigación Cooperativa entre Entidades Aseguradoras-ICEA (Madrid).

#### 27 DE JUNIO

Seminario sobre Dirección y Toma de Decisiones en Entidades Aseguradoras (bugaMAP No Vida) para MAPFRE Iberia (Madrid).

#### JUNIO-OCTUBRE

Convocatoria y difusión de las becas y ayudas de investigación Ignacio H. de Larramendi y Primitivo de Vega.

#### JULIO

Clausura de la Escuela de Pádel Adaptado en colaboración con la Fundación Deporte y Desafío (Málaga).

— Clausura de la 1ª edición de la actividad de formación Juntos para ImpulsArte, programa de integración laboral para personas con discapacidad Juntos Somos Capaces (Madrid).

— Seminario Plan de Negocio Accedemos al Autoempleo en Barcelona en colaboración con SECOT, dentro del Programa Accedemos.

— Jornada de sensibilización empresarial en colaboración con la patronal Funde (Asociación de empresarias directivas y profesionales de Lérida), Salud Mental Lleida y Down Lleida, dentro del programa integración laboral Juntos Somos Capaces en Cataluña y Baleares.

— Colaboración con el Ayuntamiento de Barberá del Vallés (Barcelona) para la integración de personas con discapacidad intelectual y enfermedad mental dentro del programa de integración laboral Juntos Somos Capaces en Cataluña y Baleares.

— Campaña Becas Comedor de Verano EDUCO.

— Participación en el I Congreso Iberoamericano de Voluntariado.

— Campaña de donación de sangre en CESVIMAP con la participación de empleados (Ávila).

— Campaña de donación de sangre en centros de trabajo de MAPFRE (Madrid).

#### 3 DE JULIO

Jornadas de Seguridad Vial sobre la ISO 39001, en colaboración con AENOR (Santiago de Compostela).



Programa Juntos para ImpulsArte

8 JULIO

Publicación del número 134 de *Seguridad y Medio Ambiente*.

10 DE JULIO

Publicación del *Diccionario Biográfico de España (1808-1833). De los orígenes del liberalismo a la reacción absolutista*. Portal de Historia en Internet.

15 JULIO

Publicación del vol. 25/2 de *Trauma*.

16 DE JULIO

Participación en el Curso de Verano Universidad Complutense de Madrid 2014 sobre Educación Financiera (Madrid).

16, 17 Y 18 DE JULIO

Seminario sobre Dirección y Toma de Decisiones en Entidades Aseguradoras (bugaMAP Vida y No Vida) para Investigación Cooperativa entre Entidades Aseguradoras-ICEA (Madrid).

AGOSTO

VI edición del campamento para niños y adolescentes con amputación de miembro superior que utilizan prótesis mioeléctricas (Madrid).

— Clasificación y entrega de material donado por varias áreas MAPFRE y de FUNDACIÓN MAPFRE para el Mercadillo Misionero (Sevilla).

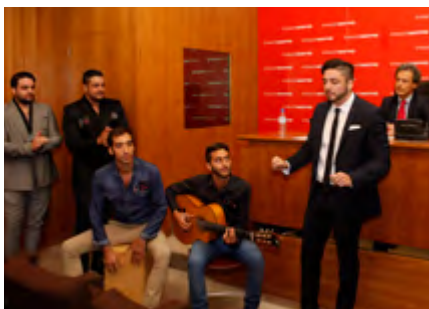

Presentación del proyecto Casa Gitana

SEPTIEMBRE

Continuación del Programa de Apoyo Familiar dirigido a familias con personas con discapacidad.

— Presentación del proyecto Casa Gitana de inserción laboral de personas en riesgo de exclusión en colaboración con la Asociación Yerbabuena (Madrid).

— Asistencia al II Encuentro sobre Colaboración Público-Privada en Educación. La Formación Profesional Dual en España.

— Colaboración con los Ayuntamientos de Águilas (Murcia), San Martín de Valdeiglesias (Madrid) y Granada para la inserción en prácticas dentro del programa de Integración Laboral para personas con discapacidad Juntos Somos Capaces Levante, Murcia, Andalucía y Extremadura.

— Colaboración con el Ayuntamiento de San Martín de Valdeiglesias (Madrid) para la integración de personas con discapacidad intelectual y enfermedad mental dentro del programa integración laboral Juntos Somos Capaces en Castilla La Mancha y Castilla y León.

— Jornadas internas de los gestores del programa Juntos Somos Capaces (Sevilla).

— Presentación de la Empresa Adherida 2.000 del programa de Integración Laboral para personas con discapacidad Juntos Somos Capaces para la inserción en prácticas.

— Entrega del premio como finalista al Programa de Integración Laboral para personas con discapacidad Juntos Somos Capaces en la V Edición de Corresponsables.

— Entrega del premio al colegio CEIP Emilio Díaz, de Alcañiz, Teruel, al más participativo en la IV Edición del Programa Escolar Recapacita, de FUNDACIÓN MAPFRE, correspondiente al curso 2013-2014.

— Campaña Hazlo Útil para recoger material escolar para que niños sin recursos puedan asistir al cole en Madrid y material para centros de formación para el empleo de ONG relacionadas con el programa Formando Comunidad con sede en Madrid.

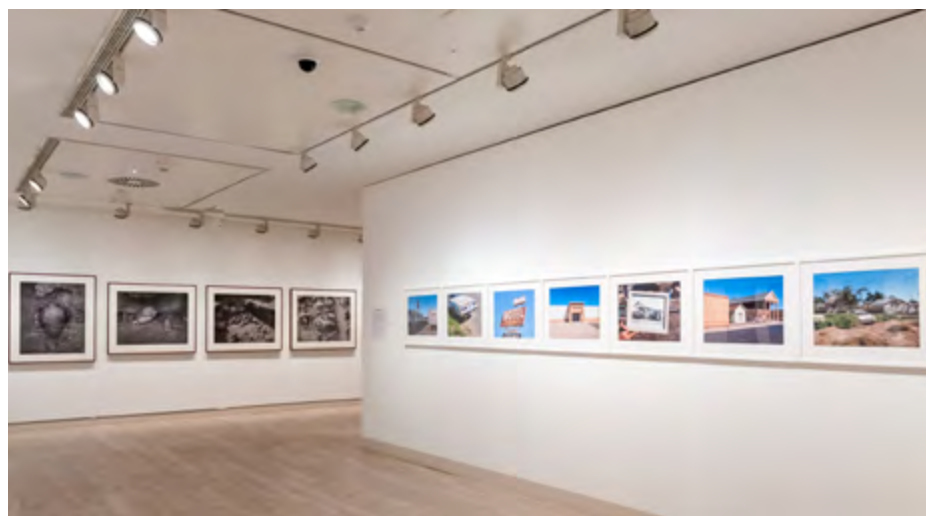

Exposición Stephen Shore

— Actividad dentro de la campaña Alimentos Con Corazón, para proporcionar alimento a más de 400 personas en el comedor Santiago Masarnaú de Madrid.

— Entrega a la Sociedad de San Vicente de Paúl de material excedente de la Feria del Libro, donado por el Área de Cultura de FUNDACIÓN MAPFRE, dentro de la campaña Cooperación Solidaria.

#### 3-6 SEPTIEMBRE

Participación en el 11th International Workshop on Resistance to Thyroid Hormone and Thyroid Hormone Active, El Escorial (Madrid).

#### 4 DE SEPTIEMBRE AL 13 DE OCTUBRE

Exposición Vanessa Winship. Fotografía. Sala San Benito (Valladolid).

#### 5 DE SEPTIEMBRE

Firma del convenio de colaboración con el ayuntamiento de Salamanca para que la sala municipal se convierta en sede de la Fundación Venancio Blanco.

#### 15 SEPTIEMBRE

Publicación del número especial monográfico *Los accidentes domésticos de ocio y tiempo libre* de la revista *Seguridad y Medio Ambiente*.

#### 16 DE SEPTIEMBRE

Presentación a medios del estudio *Informe de inspección de seguridad vial en centros escolares en Narón y Manual de inspecciones de seguridad vial en entornos escolares*.

#### 17 DE SEPTIEMBRE A 23 DE NOVIEMBRE

Exposición Stephen Shore. Fotografías. Sala Bárbara de Braganza (Madrid).

— Actividades infantiles y juveniles de la exposición Stephen Shore. Fotografías.

#### 17 DE SEPTIEMBRE

Publicación del catálogo, de la guía educativa y del *minisite* en Internet de la exposición Stephen Shore. Fotografías.

— La Naturaleza de las Fotografías. Conversación con Stephen Shore. Auditorio de FUNDACIÓN MAPFRE (Madrid).

#### 18 DE SEPTIEMBRE

Presentación del informe *El Mercado Español de Seguros en 2013* y del *Informe de predicción de la actividad aseguradora en España*. Retransmisión vía *streaming* a través de RED CUMES (Madrid).

#### 20 DE SEPTIEMBRE

Jornadas de Seguridad Vial sobre la ISO 39001, en colaboración con AENOR (Zaragoza).

#### 25 Y 26 DE SEPTIEMBRE

III Encuentro de ciudades para la seguridad vial y movilidad sostenible, organizado por la Dirección General de Tráfico (Torrevieja)

#### 25 DE SEPTIEMBRE A 11 DE ENERO DE 2015

Exposición Sorolla y Estados Unidos. Sala de Exposiciones de FUNDACIÓN MAPFRE (Madrid).

— Actividades infantiles y juveniles de la exposición Sorolla y Estados Unidos.

#### 25 DE SEPTIEMBRE

Publicación del catálogo, de la guía educativa y del *minisite* en Internet de la exposición Sorolla y Estados Unidos.

— Jornadas de Seguridad Vial en la Empresa (Zaragoza).



Inauguración de la exposición Sorolla y Estados Unidos

26 SEPTIEMBRE

III Jornada Médico-Jurídica sobre Aspectos Prácticos en la Valoración del Daño Corporal: Nexos de causalidad y Estabilización Lesional en colaboración con la Asociación de Médicos Forenses de Andalucía (Granada).

— Inicio del curso *e-learning* Auditoría de Seguridad Vial.

29 DE SEPTIEMBRE

Jornadas de Seguridad Vial Infantil, con la colaboración de la Asociación de Bomberos (Almería).

— Jornadas de Seguridad Vial Infantil, Almería, en colaboración con su Asociación de Bomberos.

29 DE SEPTIEMBRE A 3 DE OCTUBRE

Celebración de la IX Semana de la Prevención de Incendios (La Coruña).

OCTUBRE

Colaboración con los ayuntamientos de Lérida, Mata de Alcántara y Alcántara (Cáceres) para la inserción en prácticas dentro del programa de Integración Laboral para personas con discapacidad Juntos Somos Capaces en Cataluña, Andalucía y Extremadura.

— Encuentro empresarial en la Cámara de Comercio de Santiago de Compostela, dentro del programa integración laboral Juntos Somos Capaces en Asturias, Cantabria y Galicia.

— Presentación del programa Juntos Somos Capaces para Castilla La Mancha en Ciudad Real y Ayuntamiento de Málaga dentro del programa de integración laboral Juntos Somos Capaces en Madrid, Extremadura, Andalucía, Castilla La Mancha y Castilla y León.

— Jornada empresarial de sensibilización en Pamplona (Navarra) y Álava dentro del programa integración laboral Juntos Somos Capaces en País Vasco, Aragón, La Rioja y Navarra.

— Celebración de los seminarios de Plan de Negocio en colaboración con SECOT en el marco del Programa Accedemos al Empleo (Bilbao y Málaga).

— Lanzamiento del curso Rutas para la Vida y el Trabajo dentro del marco del Programa Accedemos al empleo, en colaboración con Elsa Punset.

— Lanzamiento de la campaña de sensibilización para empresas que colaboran en el programa de integración laboral de personas con discapacidad Juntos Somos Capaces.

— Celebración de la I Jornada de Familias de personas con discapacidad del programa Apoyo Familiar bajo el título: La Familia, Garantía de Desarrollo Personal y de Inclusión Social (Zaragoza).

— Celebración de la IV Edición del Festival 10 Sentidos Arte e Integración (Valencia).

— Inicio de los Programas Escuelas Deportivas de promoción del deporte para personas con discapacidad.

— Inicio de la 2ª edición del programa de formación Juntos para ImpulsArte, programa de integración laboral para personas con discapacidad Juntos Somos Capaces en Madrid.

— Inicio del Curso 2014-15 del Programa Educativo ReCapacita.

— Participación en el Día Solidario de las Empresas.



III Jornada Médico-Jurídica sobre Valoración del Daño Corporal



Semana de la Prevención de Incendios

Uno de nuestros objetivos fundacionales es la difusión de la cultura, las artes y las letras



— Primera actividad de voluntariado para hijos de empleados menores de 16 años, dentro de la campaña El Corazón de MAPI, y graduación de los primeros 46 Pequeños Solidarios de MAPFRE a nivel mundial (Madrid).

— Campaña de recogida de alimentos en Cataluña.

— Actividad dirigida para personas mayores dentro de la campaña Compartiendo Ilusión (Oviedo).

— Actividad Voluntarios que hacen Magia, dentro de la campaña Apoyo Psicosocial para ayudar a personas en situación difícil puedan salir adelante (Sevilla).

— Entrega de material escolar donado por una oficina MAPFRE dentro de la campaña Cooperación Solidaria que canaliza los excedentes de las empresas MAPFRE.

#### 2 DE OCTUBRE

Presentación del I Premio Europeo de Seguridad Vial de ciclistas Bike Pal, obtenido por dos universitarios valencianos y que contó con la presencia de la alcaldesa de la ciudad, entre otras autoridades (Valencia).

#### 4 DE OCTUBRE

Jornada de seguridad vial, en colaboración con la Asociación de Lucha contra el Cáncer, Montmeló (Barcelona).

#### 6-10 DE OCTUBRE

Celebración de la IX Semana de la Prevención de Incendios (Albacete y Ciudad Real).

#### 8 DE OCTUBRE

Presentación de la *Guía para tu Jubilación* (Madrid).

#### 8-10 DE OCTUBRE

Colaboración en el 51º Congreso de la Sociedad Española de Cirugía Ortopédica y Traumatología (Madrid).

#### 8-10 OCTUBRE

Participación en el XXXI Jornadas Nacionales de la Sociedad Española de Paraplejía con una mesa redonda sobre Prevención, Incapacidad y Valoración Médico Legal del Lesionado Medular (Madrid).

#### 9 DE OCTUBRE

Felicitación pública por parte del Ayuntamiento de El Prat de Llobregat (Barcelona) por nuestra colaboración en materia de seguridad vial con la ciudad.

#### 11 OCTUBRE

Entrega de la Medalla de Plata de la Guardia Civil en reconocimiento a la colaboración prestada (Madrid).

#### 13-18 OCTUBRE

Celebración de la IX Semana de la Prevención de Incendios, Villanueva de la Torre (Guadalajara).



Festival 10 Sentidos



Voluntarios y magia



Premio Europeo de Seguridad Vial de Ciclistas Bike Pal

#### 14 DE OCTUBRE

Firma de convenio de colaboración con el Ayuntamiento de Lérida para la puesta en marcha de actividades.

#### 14-17 OCTUBRE

Celebración de la IX Semana de la Prevención de Incendios (Sevilla).

#### 16 DE OCTUBRE

Publicación del dossier *Cine y revolución*. Portal de Historia en internet.

— Presentación del *Informe sobre la percepción social del seguro en España 2014* (Madrid).

#### 17 OCTUBRE

Presentación de la Campaña Mujeres por el Corazón, realizada en colaboración con la Comunidad de Madrid y Fundación ProCnic y presidida por la reina Letizia (Madrid).

— Participación en el XXI Congreso Nacional de Derecho Sanitario, organizado por la Asociación Española de Derecho con el V Taller FUNDACIÓN MAPFRE: El Baremo de Indemnización por Daños Sanitarios. Valoración del Daño y Seguridad de los Pacientes (Madrid).

— Publicación los números 135 y 25/3 de *Seguridad y Medio Ambiente y Trauma*.

#### 17-25 OCTUBRE

Celebración de la IX Semana de la Prevención de Incendios (Palencia).

#### 19 DE OCTUBRE

Jornadas de Seguridad Vial sobre la ISO 39001, en colaboración con AENOR (Valladolid).

#### 20 OCTUBRE AL 30 NOVIEMBRE

Celebración de talleres de la campaña ControlaTic en centros escolares de la Junta de Castilla-La Mancha para fomentar el buen uso de las nuevas tecnologías y prevención de adicciones.

#### 20 DE OCTUBRE

Presentación e inicio de los talleres en centros de mayores de la campaña Con Mayor Cuidado en colaboración con la Junta de Castilla y León y el Ayuntamiento de Salamanca.

— Presentación del estudio *La internacionalización de la empresa española: riesgos y oportunidades*, en colaboración con MAPFRE Sevilla y CES (Confederación de Empresarios de Sevilla).

#### 20 AL 24 OCTUBRE

Celebración de la IX Semana de la Prevención de Incendios (Gijón y Cáceres).

#### 21 DE OCTUBRE

Presentación del informe *El Mercado Español de Seguros 2013*, en colaboración con Fundación INADE (Vigo).

— Presentación e inicio de los talleres en centros escolares la campaña de Educación Medioambiental, en colaboración con el Ayuntamiento de Bilbao.

— Inicio del curso *e-learning* sobre Formación de Formadores en Seguridad.

— Inicio del curso *e-learning* sobre Sistemas de Gestión de la Prevención de Riesgos Laborales. OHSAS.



Presentación del estudio *La percepción social del seguro en España*

— Inicio del curso *e-learning* sobre Riesgos Biológicos: Criterios de Actuación.

— Inicio del curso *e-learning* sobre Evaluación y Prevención de Riesgos Psicosociales.

**23 Y 24 DE OCTUBRE**

Participación en el XV Iberian-Italian Congress of Financial and Actuarial Mathematics con la concesión del premio a la mejor comunicación, en colaboración con la Universidad Pablo de Olavide (Sevilla).

**23 DE OCTUBRE**

Jornadas de Seguridad Vial sobre la ISO 39001, en colaboración con AENOR (Tenerife).

**24 DE OCTUBRE A 25 DE ENERO DE 2015**

Exposición Lynne Cohen. Fotografías. Sala Rekalde (Bilbao).

**24 OCTUBRE**

Jornada sobre Aspectos Médico-Prácticos en la Valoración del Daño Corporal, en colaboración con el Instituto de Medicina Forense de Illes Balears (Palma de Mallorca).

— Jornadas de Seguridad Vial sobre la ISO 39001, en colaboración con AENOR (Las Palmas de Gran Canaria).

**27-31 OCTUBRE**

Celebración de la IX Semana de la Prevención de Incendios (Castellón y Marbella).

**28 Y 29 DE OCTUBRE**

Curso de Seguridad Vial destinado a técnicos de la Dirección General de Tráfico (Valladolid).

**31 DE OCTUBRE**

Participación en la XI Jornada sobre la Profesión de Actuario, en colaboración con la Universidad de Málaga.

**31 OCTUBRE-7 DE NOVIEMBRE**

Celebración de la IX Semana de la Prevención de Incendios (Ávila).

**OCTUBRE-NOVIEMBRE**

Celebración de talleres en centros escolares de Cádiz, Huelva y Sevilla de la campaña Vivir en Salud dirigida a fomentar hábitos de vida saludable.

**NOVIEMBRE**

Celebración de los seminarios de plan de negocio en colaboración con SECOT en el marco del Programa Accedemos al Empleo (Valladolid, Sevilla y Madrid).

— Colaboración en los coloquios sobre Experiencias Empresariales en el Apoyo a la Empleabilidad de Sectores Vulnerables, para la elaboración de un informe sobre *La empleabilidad de los sectores vulnerables: una estrategia integral y colectiva* (Madrid).

— Celebración de las jornadas de clausura del programa deportivo Juntos lo Logramos (Lugo).

— Entrega del Premio de COCEMFE-ASMICRIP (Asociación de Personas con discapacidad de Campo de Criptana y comarca) al Reconocimiento a la Colaboración 2014 de FUNDACIÓN MAPFRE por la labor que viene realizando a favor del colectivo de las Personas con discapacidad (Murcia).

— Participación del programa de empleo Juntos Somos Capaces en la VIII Edición de la Feria de Empleo para personas con Discapacidad en IFEMA (Madrid).

— Colaboración con los Ayuntamientos de Molina de Segura (Murcia) y Segorbe (Castellón), para la integración de personas con discapacidad intelectual y enfermedad mental dentro del programa de integración laboral Juntos Somos Capaces en Levante y Murcia.





— Presentación en Logroño del programa Juntos Somos Capaces para la integración laboral. País Vasco, Aragón, La Rioja y Navarra.

— Participación a nivel nacional en la Gran Recogida de Alimentos para Bancos de Alimentos.

— Recogida de cacao en las sedes de MAPFRE en Sevilla para repartir en centros infantiles de esta provincia.

— Actividad Voluntarios que hacen Magia, dentro de la campaña Apoyo Psicosocial (Madrid).

— Actividad dentro del Programa Corporativo de Discapacidad MAPFRE, permitiendo que personas con discapacidad instruyan a los voluntarios en una tarea a desarrollar (Madrid).

— Taller Dibujando Sonrisas (Barcelona).

— Entrega de 400 comidas a personas sin recursos en el centro social Santiago Masarnau (Madrid).

— Talleres Dibujando Sonrisas en hospitales y centros de acogida en para niños en riesgo de exclusión social y sus familiares (Madrid y Sevilla).

— Actividad de reforestación para voluntarios (empleados y familiares) y niños sin recursos (Madrid).



Pie de foto

— Primer taller Dibujando Sonrisas para niños hospitalizados en el Hospital Gregorio Marañón que imparten voluntarios de MAPFRE y niños con cáncer de la Fundación Aladina (Madrid).

— Gran colecta para el II Mercadillo Solidario de FUNDACIÓN MAPFRE (Madrid).

— Campaña En Urgencias la Seguridad del Paciente está en Nuestras Manos desarrollada a través de las redes sociales en colaboración con la Sociedad Española de Medicina de Urgencias.

#### 1 DE NOVIEMBRE

Publicación de los libros *La apertura al mundo, 1880-1930. Historia contemporánea de España III* y *Mirando hacia dentro, 1930-1960. Historia contemporánea de España IV*, de Colección América Latina en la Historia Contemporánea.

#### 3-7 NOVIEMBRE

Celebración de la IX Semana de la Prevención de Incendios (Cantabria).

#### 3-8 NOVIEMBRE

Celebración de la IX Semana de la Prevención de Incendios (Navarra).

#### 5 DE NOVIEMBRE A 3 DE DICIEMBRE

Ciclo de conferencias Una Novela en mi Vida. Auditorio de FUNDACIÓN MAPFRE (Madrid).

#### 5 DE NOVIEMBRE

Aprobación de la reorganización de la estructura de FUNDACIÓN MAPFRE concentrando todas las actividades de prevención en una sola área a partir de 2015. Como resultado de esta reorganización, las actividades de Salud, Prevención y Seguridad Vial se llevarán a cabo desde las siguientes áreas especializadas: Área de Promoción de la Salud y Área de Prevención y Seguridad Vial durante la práctica del fútbol a través de una App (Madrid).

#### 5 DE NOVIEMBRE AL 5 DICIEMBRE

Campaña Un Minuto de Silencio, en coordinación con el Día Mundial en Recuerdo de las Víctimas de Accidentes de Tráfico y con el apoyo de las principales asociaciones de víctimas de accidentes de tráfico en España. Esta campaña ha contado con los apoyos de diversas asociaciones de víctimas nacionales e internacionales, así como con el apoyo del Observatorio Iberoamericano de Seguridad Vial (OISEVI) y de la Comisión Nacional de Seguridad del Tránsito de Chile (CONASET).



Reunión con asociaciones de víctimas de tráfico

5-6 NOVIEMBRE

VI Encuentro de Salud y Trabajo. Los Desafíos a la Promoción de la Salud, en colaboración con la Universidad de Valladolid y la Junta de Castilla y León (Valladolid).

6 Y 7 DE NOVIEMBRE

Seminario sobre Emerging Health Risks and Insurance, en colaboración con la Asociación de Ginebra (Madrid).

7 NOVIEMBRE

Jornada sobre Estrategias de Seguridad en el Paciente organizado con Osakidetza y el Servicio de Medicina Preventiva y Salud Pública del Hospital Ramón y Cajal de Madrid (San Sebastián).

10-14 NOVIEMBRE

Celebración de la IX Semana de la Prevención de Incendios (Madrid, Ponferrada y Palma de Mallorca).

11 DE NOVIEMBRE

Presentación e inicio de los talleres en centros de mayores de la campaña Con Mayor Cuidado en colaboración con la Junta de Castilla y León y el Ayuntamiento de Palencia.

11 Y 12 DE NOVIEMBRE

Curso de Seguridad Vial destinado a técnicos de la Dirección General de Tráfico (Sevilla).

13 DE NOVIEMBRE

Presentación del estudio Viabilidad del Seguro de Patentes en España, en colaboración con la Universidad de Deusto (Bilbao).

13-21 NOVIEMBRE

Celebración de la IX Semana de la Prevención de Incendios (Badajoz).

14 DE NOVIEMBRE

Participación en el Maratón Infantil de Valencia con actividades educativas relacionadas con la promoción de la alimentación saludable y la actividad física (Valencia).

17 NOVIEMBRE

Presentación del libro *Gestión de la calidad de las organizaciones sanitarias*, dirigido por el doctor Javier Cabo.

17-21 NOVIEMBRE

Celebración de la IX Semana de la Prevención de Incendios (Linares y Huesca).

20 DE NOVIEMBRE

Entrega del VII Premio Internacional de Seguros Julio Castelo Matrán concedido al libro *Riesgo de Longevidad y su aplicación práctica a Solvencia II: Modelos actuariales avanzados para su gestión* (Madrid).

21 DE NOVIEMBRE

Acto en memoria de las víctimas de accidentes de tráfico (Vigo).

24 DE NOVIEMBRE AL 1 DE FEBRERO DE 2015

Exposición Dibujos de Richard Ford. Real Academia de Bellas Artes de San Fernando (Madrid).

24 DE NOVIEMBRE

Publicación del catálogo de la exposición *Dibujos de Richard Ford*.

24 DE NOVIEMBRE

Jornadas de Seguridad Vial sobre la ISO 39001, en colaboración con AENOR (Toledo).

— Jornadas de Seguridad Vial en el Trabajo, organizadas por la ETSC (Barcelona).

24-28 NOVIEMBRE

Celebración de la IX Semana de la Prevención de Incendios (Huelva y Albanilla, Murcia).



Entrega del VII Premio Internacional de Seguros Julio Castelo Matrán



Exposición Dibujos de John Ford

#### 25 DE NOVIEMBRE

Acto de cierre del desarrollo de la campaña CuidadoSOS en centros escolares de la Comunidad de Madrid.

#### 26 DE NOVIEMBRE

Jornadas de Seguridad Vial sobre la ISO 39001, en colaboración con AENOR (Gijón).

#### 26 DE NOVIEMBRE

Participación en la mesa Calidad Ambiental, Salud y Bienestar en el marco del X Congreso Nacional de Medio Ambiente.

#### 27 DE NOVIEMBRE

Seminario sobre Dirección y Toma de Decisiones en Entidades Aseguradoras (bugaMAP No Vida) para el Máster Oficial de Finanzas y Banca de la Universidad Pablo de Olavide (Sevilla).

#### 28 NOVIEMBRE

Jornada de Seguridad del Paciente: de las Palabras a los Hechos, en colaboración con la Universidad Miguel Hernández de Elche (Alicante), el Hospital Ramón y Cajal de Madrid y el Ministerio de Sanidad (Madrid).

#### 28 NOVIEMBRE - 5 DICIEMBRE

Celebración de la IX Semana de la Prevención de Incendios (Lanzarote).

#### DICIEMBRE

Presentación de la *Guía de intervención policial con personas con discapacidad intelectual* del programa de Prevención del Abuso de FUNDACIÓN MAPFRE No más Abuso.

— Celebración del VI Encuentro Nacional de Hermanos, en colaboración con la Federación Española de Síndrome de Down del programa de Apoyo Familiar de FUNDACIÓN MAPFRE (Ávila).

— XII Jornada sobre el Trastorno de Déficit de Atención e Hiperactividad en colaboración con la Fundación Educación Activa (Madrid).

— Clausura de la segunda edición del programa de formación Juntos para ImpulsArte, programa de integración laboral para personas con discapacidad Juntos Somos Capaces (Madrid).

— Firma de convenio de colaboración con el Ministerio de Educación para el desarrollo conjunto de actividades relacionadas con la Formación Profesional.

— Lanzamiento de la I Convocatoria de Ayudas a programas de Formación Profesional Dual.

— Jornada de sensibilización para celebrar el Día Internacional de las Personas con Discapacidad dentro del programa de integración laboral para personas con discapacidad Juntos Somos Capaces en Oviedo, Logroño, Tres cantos (Madrid) y Águilas (Murcia).

— Colaboración con el Ayuntamiento de Lorca para la integración de personas con discapacidad intelectual y enfermedad mental dentro del programa de integración laboral Juntos Somos Capaces (Murcia).

— II Mercadillo Solidario FUNDACIÓN MAPFRE (Madrid).

— Lanzamiento de la campaña de recaudación *online* para el II Mercadillo Solidario.

— Comida de Navidad y Nochevieja para 1.000 personas (Madrid).

— Campaña nacional Un Juguete, una Alegría.



Jornada la Seguridad del Paciente



Queremos hacer llegar  
la investigación sobre  
seguros a toda la sociedad

El componente  
transfronterizo  
de las relaciones  
aseguradoras

Lázaro Cuesta Barberá

COLECCIÓN CUADERNOS DE LA FUNDACIÓN

**200 TÍTULOS PUBLICADOS**

1991 | 2014

**FUNDACIÓN MAPFRE**

de Seguro y Previsión Social

— Actividad de Pequeños Solidarios y Dibujando Sonrisas para hijos de empleados menores de 16 años, que participarán en el Encuentro Nacional de Síndrome de Down (Ávila).

— Participación por primera vez de los Pequeños Solidarios (hijos de empleados menores de 16 años) en la Gala Solidaria de la Semana de la Magia en el centro comercial Moda Shopping (Madrid).

— Recogida de juguetes dentro en la Gala Solidaria de la Semana de la Magia en el centro comercial Moda Shopping (Madrid).

— Participación de los Pequeños Solidarios de Ávila en la fiesta de hijos de empleados.

— Decoración hospitalaria en espacios específicos de esparcimiento de los hospitales Vale d'Hebrón e Instituto Guttmann en Barcelona y centros de acogida en Sevilla.

— Actividad Voluntarios que hacen Magia para 1.000 niños sin recursos (Murcia).

— Actividad para niños sin recursos dirigida por los hijos de empleados menores de 16 años dentro de la campaña El Corazón de Mapi.

— Recogida de juguetes en el circo Price en el marco de la fiesta de hijos de empleados de Madrid.

#### 1-5 DICIEMBRE

Celebración de la IX Semana de la Prevención de Incendios. Isla de La Palma y Valencia.

#### 2 DICIEMBRE

Diploma de Agradecimiento de la Universidad de A Coruña por nuestra labor en actividades I+D+i (La Coruña).

— Jornadas de seguridad vial, organizadas por CESVIMAP (Ávila).

#### 3 DICIEMBRE

Presentación de la campaña Juega Seguro que tiene como objetivo transmitir a la sociedad conocimientos para la atención rápida en caso de desvanecimiento durante la práctica del fútbol a través de una App (Madrid).

#### 4 DE DICIEMBRE

Presentación del proyecto Seguros y Pensiones para Todos (Madrid).

#### 12 DE DICIEMBRE A 5 DE FEBRERO DE 2015

Exposición Alvin Langdon Coburn. Fotografías. Sala Bárbara de Braganza (Madrid).

— Actividades infantiles y juveniles de la exposición Alvin Langdom Coburn. Fotografías.

#### 10 DICIEMBRE

Presentación de los resultados del estudio *Víctimas de Incendios 2012-2013* realizado en colaboración con la Asociación Profesional de Técnicos de Bomberos (Madrid).

#### 12 DE DICIEMBRE

Publicación del *minisite* y catálogo *Alvin Langdom Coburn. Fotografías*.

#### 15 Y 17 DE DICIEMBRE

Seminario sobre Dirección y Toma de Decisiones en Entidades Aseguradoras (bugaMAP No Vida) para los alumnos del Máster en Ciencias Actuariales y Financieras de la Universidad Complutense de Madrid (Madrid).



Campaña Juega Seguro

16 DICIEMBRE

Presentación de la campaña Este Invierno Protege tu Hogar organizada en colaboración con la Consejería de Presidencia de la Comunidad de Madrid (Madrid).

17 DE DICIEMBRE

Comunicación del fallo de la convocatoria de las becas y ayudas de investigación Ignacio H. de Larramendi y Primitivo de Vega.

— Organización de las Jornadas La Seguridad de las Furgonetas: Situación Actual y Propuestas de Acción (Madrid).

18 DE DICIEMBRE

Visita-taller sobre cultura aseguradora a alumnos de bachillerato del colegio Oporto (Madrid).

PORTUGAL

ANUAL

Caravana de educación vial en las ciudades de Lisboa, Guimarães, Paredes, Aveiro, Leiria y Barreiro, con una participación aproximada de 3.000 escolares.

— Concurso Seguranza +65, en colaboración con IADE y Sociedade Belas Artes, en la ciudad de Furnas, con una participación de 582 personas.

— Actividad En un Segundo, Cambia tu Vida, con la participación de 2.400 jóvenes (Lisboa).

— Actividad de concienciación para jóvenes Meo Urban Trail, con una participación de 11.000 jóvenes (Sintra y Lisboa).

— Actividad Sistemas de Retención Infantil, con una participación estimada de 100.000 personas en 35 presentaciones llevadas a cabo en ciudades del norte y centro del país, y que ha tenido una gran repercusión debido al convenio firmado con la Dirección General de la Salud. La web [www.segurançarodoviariainfantil.pt](http://www.segurançarodoviariainfantil.pt) es una página de referencia para estas presentaciones.

— Acuerdo de colaboración para el desarrollo de los proyectos Manuais Escolares y Reforço Alimentar con la DGEste (Dirección General de Establecimientos Escolares de Portugal).

— Colaboración para el desarrollo del proyecto Quinta Do Posal con Santa Casa de la Misericordia (Lisboa).

7 DE MARZO

Participación en el XI Congresso Internacional de Segurança e Saúde no Trabalho (Oporto).

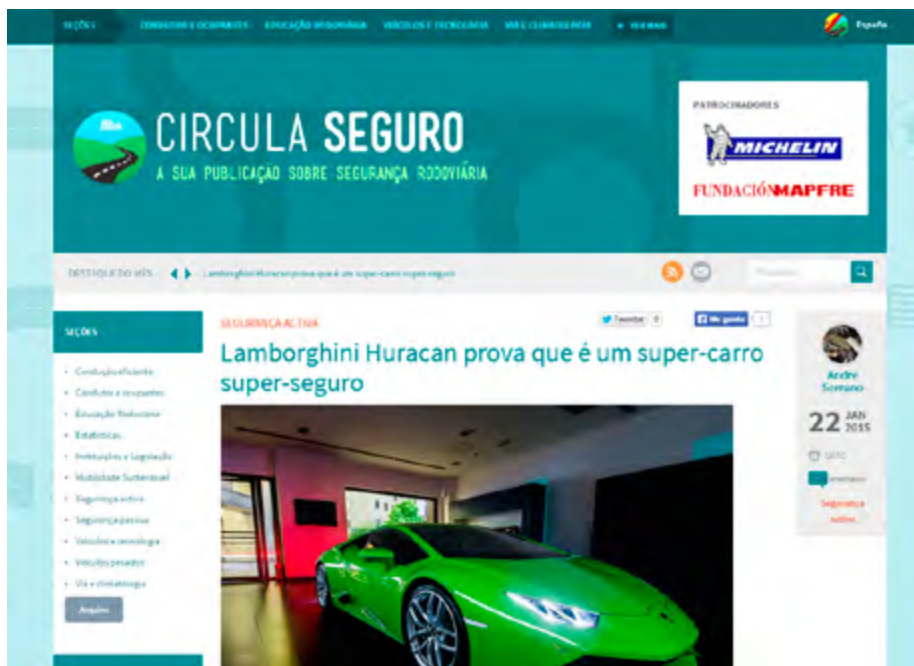

VI Encuentro Ibérico sobre Locales de Trabajo Seguros y Saludables

#### ABRIL-OCTUBRE

Acciones de la campaña Con Mayor Cuidado para fomentar la prevención de accidentes domésticos dirigidos a mayores y profesionales con una participación de 14.400 mayores en Bajo Vouga, Cabreira, Ermesinde, Estremox, Formosa, Ourém y Penacova en colaboración con la Dirección General de Salud.

#### 14 DE OCTUBRE

Publicación de la obra *A crise do liberalismo, 1890-1930*, de la colección América Latina en la Historia Contemporánea.

— Presentación de la obra *A crise do liberalismo, 1890-1930*, de la colección América Latina en la Historia Contemporánea. Cámara Municipal de Lisboa.

#### 2 DE DICIEMBRE.

VII Encuentro Ibérico Salud y Riesgos Psicosociales en la Empresa (Lisboa).

## ÁREA TERRITORIAL LATAM

### Área Regional LATAM NORTE

#### COSTA RICA

##### ANUAL

Colaboración para la continuidad del proyecto Mejorando la Calidad de Vida para Jóvenes con Cáncer con la Asociación proyecto Daniel.

— Colaboración para la continuidad del proyecto Centro Integral Infantil con la Asociación Manos Amigas Llevando Esperanza.

— Campaña de seguridad para jóvenes Tú Decides por tu Vida en distintas ciudades de Costa Rica, con una participación de 7.483 jóvenes.

— Actividad Educativa para niños La Seguridad Vial y Yo, en varias ciudades de Costa Rica, con una participación de 300 escolares.

— Proyecto de Medio Ambiente que benefició a 3.432 personas.

#### EL SALVADOR

##### ANUAL

Colaboración para la continuidad del proyecto Atención Educativa y Nutricional con la Fundación Cinde (Soyapango y Mejicanos).

— Colaboración para la continuidad del proyecto Inserción Socio-Laboral de 65 mujeres con Fundación El Valle.



— Colaboración para la continuidad del proyecto Formación Integral V Promoción de Bachilleres MAPFRE con la Fundación Cideco.

— Colaboración para la continuidad del proyecto Hogares de Acogimiento para Portadores del VIH y Madres Adolescentes con la Asociación Mensajeros de la Paz.

— Colaboración para la continuidad del proyecto Mejora de la Calidad Educativa en Jardines de la Sabana con la Fundación amigos de la Educación, Fundaeduca.

— Campaña de educación vial en 50 colegios de distintas ciudades de El Salvador, con una participación total de 11.140 escolares

— Campaña Vivir en Salud en la que se realizaron 140 talleres que beneficiaron a 14.690 personas.

#### AGOSTO

Construcción de zona lúdica para niños en riesgo de exclusión social en zona de extrema violencia.

#### NOVIEMBRE

Campaña de recogida de juguetes.

#### DICIEMBRE

Realización de actividades de Fin de Año con la campaña Tu Familia te Espera, Maneja Responsablemente.

### GUATEMALA

#### ANUAL

Colaboración para la continuidad del proyecto Educación para Construir Futuro con Casa Guatemala ONG.

— Colaboración para la continuidad del proyecto Centro Educativo de Huehuetenango con la entidad FUNDAL.

— Actividad de seguridad vial en carreteras, con la campaña Utilización de Casco de Motocicleta, en distintas ciudades de Guatemala, con una participación aproximada de 8.000 personas.

— Programa de educación vial en colegios, con una participación aproximada de 25.000 escolares.

— Campaña de Prevención de Incendios en la que se realizaron 38 talleres que beneficiaron a 5.250 personas.

#### 24 Y 25 DE ABRIL

Participación en el Encuentro Internacional de Seguridad Vial, organizado por el Observatorio Internacional de Seguridad Vial (OISEVI).

#### JULIO

Actuación en Emergencia a través de la campaña Allí donde Estés Puedes Ayudar, con motivo del terremoto en la frontera entre Guatemala y México.

— Actividad de reforestación dentro de la campaña Comprometidos con el Medio Ambiente.

#### AGOSTO

Actividades dentro de las campañas Compartiendo Ilusión y Alimentos con Corazón.



Caravana de Seguridad Vial en El Salvador



Campaña de Prevención de Incendios en Guatemala



## HONDURAS

### ANUAL

Colaboración para la continuidad del proyecto Autosuficiencia con Aldeas Infantiles SOS.

— Convenio de colaboración para la continuidad del proyecto Progresando Paso a Paso con la Fundación Copade.

— Programa de Educación Vial, en colaboración con el Consejo Nacional de Seguridad Vial, con una participación aproximada de 800 escolares.

— Campaña Verano Seguro, con una participación de 3.000 personas.

— Participación en la Semana de la Seguridad Vial Elige tu Vida, tú Decides.

### ENERO

Entrega de ropa y material escolar en la aldea Amarateca.

— Donación de artículos de higiene y pañales para personas sin recursos y en situación de abandono del Hospital Mario Catarino Rivas SPS.

### MARZO

Donación de material escolar a niños campesinos sin recursos de la escuela rural mixta Guaruma II.

— Donación de artículos de higiene para la sala de recién nacidos del hospital escuela de Tegucigalpa.

— Charlas de seguridad vial a niños y sus familias en escuelas públicas.

### ABRIL

Actividades en colegios y escuelas públicas para lanzar el concurso de cuentos El Futuro en Nuestras Manos.

### JUNIO

Actividad de la campaña Recicla de Corazón, para recuperación de papel dentro de la empresa y su donación a una entidad social.

— Caminata de sensibilización social con la participación de 500 mediadores de seguros.

— Campaña de donación de sangre.

### JULIO

Actividad dentro de la campaña Compartiendo Ilusión.

— Actividad de voluntariado dirigida exclusivamente a la red comercial, donde participaron 500 intermediarios de seguros.

### AGOSTO

Desfile de inauguración de la Semana de la Seguridad Vial con la participación de 300 mediadores de seguros.

## MÉXICO

### ANUAL

Colaboración para la continuidad del proyecto Comunidad MAPFRE con la Fundación UP-IPADE.

— Colaboración para la continuidad del proyecto Transformando la Niñez y la Juventud con la Fundación Mano Amiga de Chalco.

— Colaboración para la continuidad del proyecto Acompañando a una Generación con Cesal.

— Colaboración para la continuidad del proyecto Transcendiendo Horizontes con la Casa de la Amistad para niños con cáncer.

— Colaboración para la continuidad del proyecto Alimenta a un Niño de Hornos y Mazahua con la Fundación CMR.



Semana de Seguridad Vial en Honduras

- Caravana de Educación Vial, en distintas ciudades de México, con una participación de 20.296 escolares.
- Programa Educativo de Seguridad Vial School Program, en distintas ciudades de México, con una participación de 22.359 escolares.
- Programa Educativo de Seguridad Vial en colegios, en el Estado de Chihuahua, con una participación de 96.006 escolares.
- Programa educativo para jóvenes Está en tus manos, con una participación de 2.666 jóvenes.
- Participación en el Premio Rombo Amarillo.
- Colaboración para el desarrollo del proyecto UPAEP, programa Una Apuesta de Futuro.
- Campaña Con Mayor Cuidado en colaboración con la Cruz Roja y el INAPAM, con 11.000 mayores beneficiados.
- Campaña de Prevención de Incendios en colegios que benefició a 92,806 escolares.

— Actividades en los módulos No Te Quemés en las que participaron 15.569 niños,

— Seminario en colaboración con el Centro Nacional de Prevención de Desastres (CENAPRED) al que asistieron 2.221 personas.

#### ENERO

Entrega de juguetes a niños sin recursos a nivel nacional.

#### 24 DE ENERO

Firma del convenio con el Museo Interactivo de Economía MIDE, México DF.

#### FEBRERO

Reforestación de zonas verdes del colegio Mano Amiga dentro de la campaña Comprometidos con el Medio Ambiente.

— Actividades para desarrollar habilidades psicosociales en niños de casas de acogida de México DF.

#### 20 DE FEBRERO

Seminario sobre Dirección y Toma de Decisiones en Entidades Aseguradoras (bugaMAP No Vida) para los alumnos de la Universidad Nacional Autónoma de México (México DF).

#### MARZO

Actividades de desarrollo psicomotriz para niños en zonas de conflicto social.

— Reforestación de zonas verdes de escuelas en zonas vulnerables.

#### 14 DE MARZO

Seminario sobre Dirección y Toma de Decisiones en Entidades Aseguradoras (bugaMAP No Vida) para los alumnos de la Universidad de Las Américas (México DF).

#### 20 Y 21 DE MARZO

Semifinal y final del certamen interuniversitario bugaMAP en la Universidad La Salle (México DF).

#### ABRIL

Actividades de concienciación y desarrollo de habilidades psicosociales para niños en zonas de riesgo social, áreas de oncología y casas de acogida.

#### MAYO

Adecuación de zonas recreativas y limpieza de aulas de centros educativos y casas de acogida en zonas vulnerables.

— Donación de libros para bibliotecas de colegios sin recursos.

— Actividades de desarrollo psicomotriz y psicosocial para niños sin recursos de zonas en conflicto.



Pabellón NoTQuemes

#### 6 Y 7 DE MAYO

Participación en la Convención de la Asociación Mexicana de Instituciones de Seguros-AMIS, para presentar el proyecto Seguros para Todos, el Museo Interactivo de Economía (MIDE) y Las Cifras del Seguro en México (México DF).

#### 19 DE JUNIO

Presentación del estudio de investigación *Informe sobre la seguridad de los motoristas en Latinoamérica* (México DF).

#### JULIO

Actuación en Emergencia a través de la campaña Allí donde Estés Puedes Ayudar, con motivo del terremoto en la frontera entre Guatemala y México.

— Campañas solidarias de recogida de alimentos, artículos de higiene y aseo, material escolar, televisores y ropa para donar a centros de niños sin recursos y comedores sociales.

— Talleres de sensibilización y desarrollo de habilidades sicomotrices para profesores y niños de escuelas sin recursos.

— Adecuación de instalaciones de zonas didácticas en escuelas para niños sin recursos.

#### AGOSTO

Limpieza de playas dentro de la campaña Comprometidos con el Medio Ambiente.

— Actividades a nivel nacional dentro de las campañas Hazlo Útil y Alimentos con Corazón.

#### 6 DE AGOSTO

Seminario sobre Dirección y Toma de Decisiones en Entidades Aseguradoras (bugaMAP No Vida) para los alumnos de la Universidad Tecnológica Americana (México DF).

#### SEPTIEMBRE

Actuación en Emergencia a través de la campaña Allí donde estés Puedes Ayudar, con motivo del huracán Odile en la Baja California.

#### 3 DE SEPTIEMBRE

Seminario sobre Dirección y Toma de Decisiones en Entidades Aseguradoras (bugaMAP No Vida) para los alumnos de la Facultad de Estudios Superiores de Acatlán de la Universidad Nacional Autónoma de México (UNAM), México DF.

#### 4 DE SEPTIEMBRE

Inauguración del espacio FUNDACIÓN MAPFRE en el Museo Interactivo de Economía-MIDE con el Juego interactivo de Seguros (México DF).

#### 5 Y 9 DE SEPTIEMBRE

Seminario sobre Dirección y Toma de Decisiones en Entidades Aseguradoras (bugaMAP No Vida) para MAPFRE MÉXICO (alumnos del Programa Másteres Proyecto de Formación para próximos ejecutivos de la empresa), México DF.

#### 8 DE OCTUBRE

Seminario sobre Dirección y Toma de Decisiones en Entidades Aseguradoras (bugaMAP No Vida) para el programa de Másteres MAPFRE (México DF).

#### 10 DE OCTUBRE

Seminario sobre Dirección y Toma de Decisiones en Entidades Aseguradoras (bugaMAP No Vida) para el Programa de Desarrollo Directivo MAPFRE (México DF).

#### 22 DE OCTUBRE

Seminario sobre Dirección y Toma de Decisiones en Entidades Aseguradoras (bugaMAP No Vida) para los alumnos de la Universidad Autónoma del Estado de México (México DF).

#### 28 DE OCTUBRE

Jornada sobre el Seguro de Caución para la Comisión Nacional de Seguros y Finanzas y Superintendencia, México DF.



Presentación del estudio *La seguridad de los motoristas en Latinoamérica*



Firma con Museo Interactivo Economía de México

### 30 DE OCTUBRE

Seminario sobre Seguro de Caución para el sector seguros mexicano y MAPFRE (México DF).

— Seminario sobre Dirección y Toma de Decisiones en Entidades Aseguradoras (bugaMAP No Vida) para los alumnos de la Universidad Autónoma del Estado de México.

### NOVIEMBRE

Colecta de materiales varios para un bazar solidario en Casa de la Amistad.

### 4 DE DICIEMBRE

Presentación a medios de comunicación del estudio *Evolución de los sistemas de seguridad entre 2007 y 2012* (México DF).

## NICARAGUA

### ANUAL

Colaboración para la continuidad del proyecto Vivero Sostenible con la Asociación Antorcha.

— Colaboración para la continuidad del proyecto Educando a los Niños sin Oportunidades con la Asociación Pan y Amor.

— Campaña de educación vial en colegios, en colaboración con la Policía Nacional de Nicaragua, con una participación de 37.100 escolares.

— Formación en seguridad vial a la Policía Nacional de Nicaragua, con una participación de 50 personas.

— Realización del estudio de investigación Comportamientos Viales en Nicaragua.

### FEBRERO

Recogida de material escolar para niños sin recursos dentro de la campaña Hazlo Útil.

### JULIO

Charlas de sensibilización sobre Seguridad Vial para la sociedad en general.

### AGOSTO

Campaña solidaria de recogida de artículos de limpieza y alimentos para los niños del Centro Antorcha.

## PANAMÁ

### ANUAL

Colaboración para la continuidad del proyecto Un Rayito de Luz para Cañazas con la Asociación Pro niñez panameña.

— Colaboración para la continuidad del proyecto Centro de Atención Integral Barraza con el movimiento sociocultural Nueva Generación.

— Colaboración para la continuidad del proyecto Mejorando la Calidad Educativa con la entidad Ciudad del Niño.

— Colaboración para el desarrollo del proyecto Biblioteca Pública de Lídice con FUNDACUNA.

— Parque Infantil de Tráfico, Ciudad de Panamá, con una participación de 8.550 escolares.

— Programa de educación en seguridad vial en escuelas, en colaboración con la Policía Nacional de Panamá, con una participación de 49.149 escolares de 156 escuelas.

— Programa de Seguridad Vial en Empresas, Ciudad de Panamá. En 2014 han participado 67 empresas, con un total de 1.574 trabajadores.

— Realización del Road Show Panamá 2014, en Ateneo Ciudad del Saber, Ciudad de Panamá, con una participación de 2.700 jóvenes.

— Campaña Vivir en Salud que alcanzó a 5.323 escolares.

— Semana de la Prevención de Incendios, con 43.000 beneficiarios.

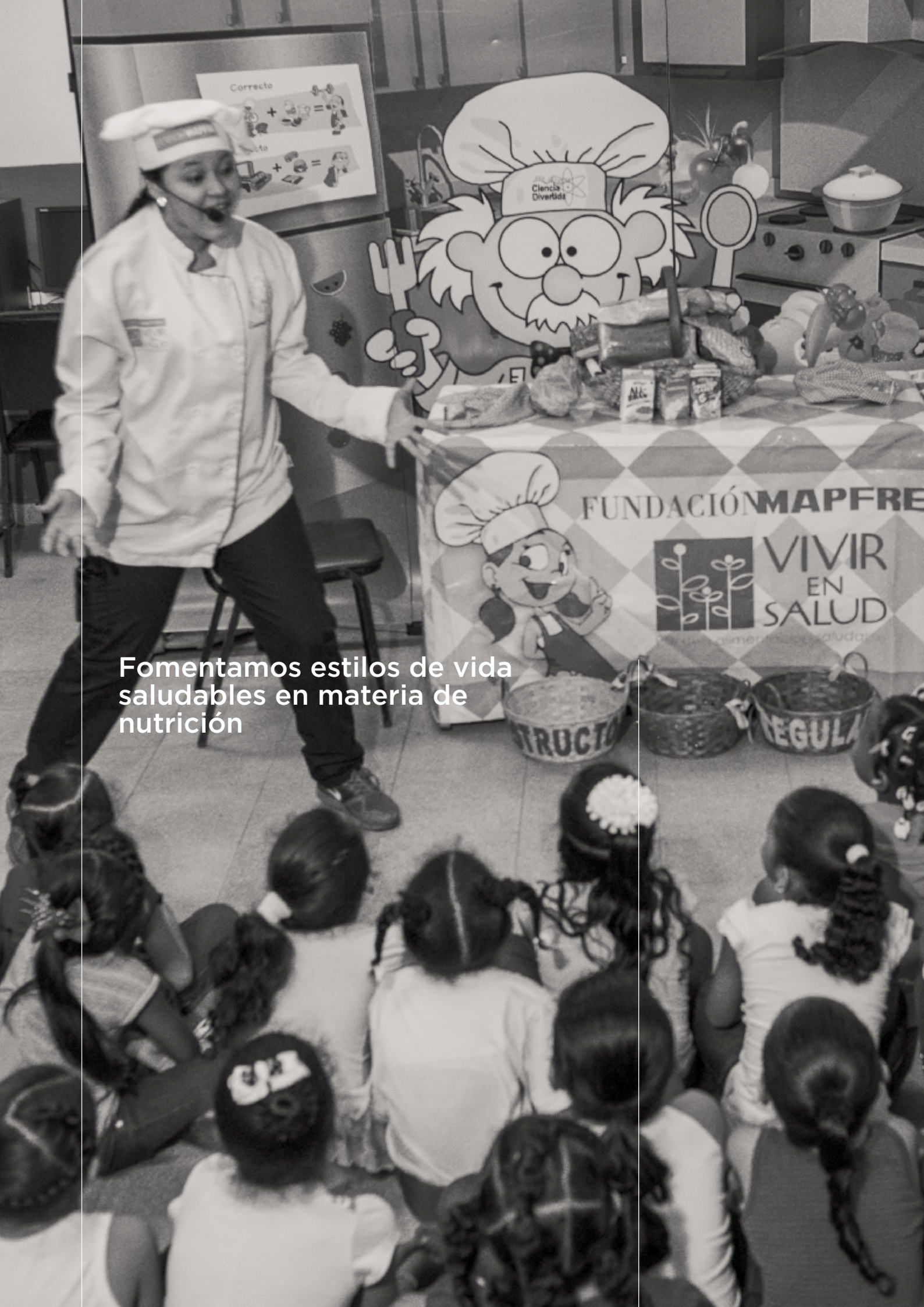

Fomentamos estilos de vida saludables en materia de nutrición

ENERO

Limpieza de juguetes y adecuación de la sala pediátrica del hospital público en Colón.

FEBRERO

Actividades de sensibilización sobre los valores de la solidaridad dentro de la campaña El Corazón de Mapi.

MARZO

Actividades de limpieza de playas y reforestación dentro de la campaña Comprometidos con el Medio Ambiente.

ABRIL

Congreso Iberoamericano de Educación Inclusiva, con la Organización de Estados Iberoamericanos.

— Actividades de sensibilización sobre la solidaridad para hijos de empleados dentro de la campaña El Corazón de Mapi.

MAYO

Adecuación de centro escolar de niños sin recursos.

JUNIO

Actividades de sensibilización sobre valores a niños del centro Nueva Generación.

23 Y 24 DE JUNIO

Seminario de Formación Técnica para la Asociación Panameña de Aseguradoras APADEA.

23, 24 Y 25 DE JUNIO

Curso de Formación a formadores de bugaMAP (Vida y No Vida).

JULIO

Actividades para desarrollo psicosocial para niños sin recursos.

23 DE JULIO A 11 DE ENERO DE 2015

Exposición Visión Histórica de Panamá a través de la Fotografía (1830-2013). Museo del Canal de Panamá.

23 DE JULIO

Publicación del libro *Visión Histórica de Panamá a través de la fotografía* de la colección América Latina en la Historia Contemporánea.

— Publicación del libro *Panamá. Historia Contemporánea, 1808-2013* de la colección América Latina en la Historia Contemporánea.

AGOSTO

Actividades de desarrollo psicomotriz para niños sin recursos en colegios públicos de zonas pobres.

20 DE AGOSTO

Presentación de la obra *Panamá. Historia Contemporánea, 1808-2013*. Feria del Libro de Panamá.

NOVIEMBRE

Entrega del Premio FUNDACIÓN MAPFRE al Voluntariado en Panamá.

REPÚBLICA DOMINICANA

ANUAL

Campaña de educación medioambiental de Santo Domingo en el que han participado 14.100 alumnos de 61 centros escolares.

— Colaboración para la continuidad del proyecto Programa Educativo para Niños y Jóvenes con la Asociación Nuevos Caminos.

— Colaboración para la continuidad del proyecto Construyendo Caminos para Aprender con Interés.



Taller de la Asociación Nuevos Caminos



Firma del convenio con la universidad UNAPE (Santo Domingo)

— Colaboración para la continuidad del proyecto Centro de Atención Integral y Desarrollo Familiar con la Fundación Amanecer Infantil.

— Colaboración para la continuidad del proyecto Niños Huérfanos o Abandonados en Acogida con la Fundación Nuestros Pequeños Hermanos.

— Proyección de un video de seguridad vial para jóvenes en siete universidades con la participación de 3.347 alumnos.

— Proyecto de seguridad vial en coordinación con la Oficina de Transporte que llegó a 90.000 beneficiarios. Además se entregaron 200.000 ejemplares del *Manual del buen conductor*.

#### 7 DE MARZO

Firma del convenio con la Universidad Iberoamericana-UNIBE (Santo Domingo).

#### 31 DE MARZO

Firma del convenio con la Universidad UNAPEC (Santo Domingo).

— Firma del convenio con el Instituto Tecnológico de Santo Domingo (INTEC).

#### MAYO A JUNIO

Inicio de la campaña Alimentos con Corazón.

#### 13 Y 14 JUNIO

Celebración del Congreso sobre Educación Inclusiva.

#### 17 DE JUNIO

Presentación del estudio de investigación *Informe sobre la seguridad de los motoristas en Latinoamérica* (Santo Domingo).

#### AGOSTO

Campaña Hazlo Útil.

#### 17 AL 23 DE NOVIEMBRE

Semana de la Seguridad Vial en colaboración con la AMET que llegó a 20.000 beneficiarios.

#### 22 DE NOVIEMBRE

Seminario sobre Dirección y Toma de Decisiones en Entidades Aseguradoras (bugaMAP No Vida) para los alumnos de la Universidad Iberoamericana.

#### DICIEMBRE

Inicio del programa Construyendo Caminos para Aprender en una Escuela Inclusiva para la formación de formadores.

## Área Regional BRASIL

#### ANUAL

— Colaboración para el desarrollo del proyecto Parques Infantiles con la entidad IFAN.

— Colaboración para el desarrollo del proyecto Educación Popular con la entidad CEAPS.

— Colaboración para el desarrollo del proyecto Escuela Providencia con las Hijas de la Providencia.

— Colaboración para el desarrollo del proyecto Centro Social de Educación y Cultura Marambaia con la Fundación Fe y Alegría de Nova Iguaçu.

— Colaboración para la continuidad del proyecto Escuela Jatobazinho con la entidad ACAIA Pantanal.

— Colaboración para la continuidad del proyecto Educación y Capacitación para la Vida con la entidad ACRICA.

— Colaboración para la continuidad del proyecto Educación Popular Comunitaria y Desarrollo Familiar y Comunitario con la Fundación Fe y Alegría de Santa Catarina.

— Colaboración para la continuidad del proyecto Programa IDEAL con la Liga Solidaria.



Firma FM con Universidad Iberoamericana UNIBE (Santo Domingo)

- Colaboración para la continuidad del proyecto Centro de Recuperación y Educación Nutricional con la Asociación de Combate a la Desnutrición, NUTRIR .
- Colaboración para la continuidad del proyecto Derechos Promovidos, niños, adolescentes y jóvenes con calidad de vida con la Asociación Movimento Pro-Criança.
- Colaboración para la continuidad del proyecto Acogimiento Familiar en João Pessoa, con la Asociación Aldeas Infantiles.
- Colaboración para la continuidad del proyecto Alfabetización en Destaque con el Centro de Promoción Social Bororé.
- Colaboración para la continuidad del proyecto Cre-Ser con la Asociación Ação Comunitaria de Brasil en São Paulo.
- Colaboración para la continuidad del proyecto Educación para Niños del Colegio Mão Amiga con el Instituto Educacional Mão Amiga.

- Colaboración para la continuidad del proyecto - C.E.I Pequenos do Futuro con la Asociación - Sonhar e Acreditar.
- Colaboración para la continuidad del proyecto Sembrar con la Asociación Morumbí.
- Colaboración para la continuidad del proyecto Rehabilitar con la Asociación Assistência à Criança Deficiente.
- Actividad Na Pista Certa, en la que se han realizado 17 actividades (en 11 municipios del estado de São Paulo y en 2 del estado de Minas Gerais), que contaron con la participación de 13.854 niños y 745 profesores/ respondables. Dos de los aspectos más destacados han sido el nuevo acuerdo de colaboración firmado con el Museo Catavento, uno de los más visitados de Brasil y con un público formado principalmente por niños y jóvenes, y la renovación del convenio con el Gobierno del Estado de Minas Gerais.
- Programa de Educación Vial para Mayores. En total se han llevado a cabo 54 cursos de capacitación del programa, que han beneficiado a 3.524 mayores y a 967 profesionales, en distintas ciudades de Brasil, con una participación de 4.491 personas.

- Programa de educación vial en centros educativos La Educación Vial es Vital. Doce convenios estratégicos firmados con secretarías estatales y municipales de Educación y con Departamentos Estadales de Tráfico (Detran) de diez estados. Uno de los aspectos más destacados ha sido el convenio firmado con el Detran de São Paulo para llevar el programa Educación Vial es Vital a 20 municipios del estado de São Paulo durante los próximos 3 años (2015-2017). En total se han realizado 71 capacitaciones con la participación de 1.449 profesores de 728 escuelas. Unos 15.000 estudiantes han sido beneficiados por estas actividades.
- Conclusión en 2014 del estudio de investigación *Implantación de la educación vial en el sistema educativo brasileño*, que será divulgado en 2015.
- Campaña Vivir en Salud para fomentar hábitos de vida saludable en escuelas de los estados de Minas Gerais, y São Paulo, con la participación de 65.330 escolares.



Campaña de Donación de Sangre en Brasil



Entrega de premios del Concurso de Cuentos



— Talleres de la campaña Con Mayor Cuidado sobre prevención de accidentes domésticos de personas mayores en centros cívicos de los estados de Paraná, Goiás, Mato Grosso, Acre, Santa Catarina, Amazonas, Ceará, Recife, Río de Janeiro y São Paulo, con asistencia de 4.491 personas.

**26 DE FEBRERO A 30 DE ABRIL**  
Exposición Um Olhar sobre o Brasil. A Fotografia na Construção da Imagem da Nação en el Centro Cultural Banco do Brasil (CCBB) de Belo Horizonte, estado de Minas Gerais.

**MARZO**  
Campaña de donación de sangre que benefició a 72 personas.

**ABRIL**  
Publicación del libro *Brasil. Modernização, ditadura e democracia, 1964-2000* de la colección América Latina en la Historia Contemporánea.

— Edición en papel y formato electrónico del número 117 de *Gerência de Riscos e Seguros*.

— Lanzamiento de la edición 2014 del Programa Voluntarios para los empleados de MAPFRE Brasil, con la distribución de folletos y la presentación del vídeo en el que se invita a formar parte del programa.

— Participación en el seminario internacional 9<sup>th</sup> Extra Workshop ICTCT celebrado en Ribeirão Preto, estado de São Paulo, con la presencia de 100 personas, y, en especial, la del investigador noruego Truls Vaa, uno de los autores del *Manual de Medidas de Seguridad Vial*, editado en español por FUNDACIÓN MAPFRE.

— Campaña de recolección de chocolates para 100 niños de 1 a 4 años de edad atendidos por el Centro de Educación Infantil CEI Ary Barroso, en São Paulo.

**23 AL 25 DE ABRIL**  
Participación en el Seminario Internacional 9<sup>th</sup> Extra Workshop ICTCT (Cooperación Internacional en Teorías y Conceptos de Seguridad Vial), realizado en Ribeirão Preto (São Paulo). Durante la capacitación de profesionales y estudiantes se presentó nuestro libro *Medidas de Seguridad Vial*.

**MAYO**  
Campaña de colecta de artículos de aseo e higiene y pañales geriátricos para las mujeres mayores de la institución Lar das Mãezinhas con motivo de la celebración del Día de las Madres.

— Participación en la recogida de ropa de abrigo para las personas sin hogar de la Campaña do Agasalho llevada a cabo por el ayuntamiento de São Paulo.

**7 DE MAYO**  
Presentación de la serie Historia de Brasil Nação, 1808-2000. Instituto Tomie Ohtake, São Paulo.

**15 DE MAYO**  
Seminario sobre Dirección y Toma de Decisiones en Entidades Aseguradoras (bugaMAP No Vida) para la Fundación Getúlio Vargas, São Paulo.

**18 DE MAYO**  
**29 DE MAYO**  
Presentación del estudio *O transito e o brasileiro: a segurança de transito no Brasil*.

— Difusión de la encuesta de opinión pública sobre el tránsito y el brasileño: la seguridad vial en Brasil.

**JUNIO**  
Campaña de recogida de donaciones en colaboración con la Cruz Roja brasileña.



Programa de Educación Vial



Desde nuestro programa  
Formando Comunidad impulsamos  
proyectos de educación integral  
para lograr el objetivo de cambiar  
vidas

FUNDACIÓN MAPFRE

FUN

## JULIO

Campaña de donación de sangre que benefició de manera directa a 32 personas.

## AGOSTO

Campaña de recogida de mantas para el Centro de Promoción Social Bororé, del Programa Formando Comunidad.

— Campaña de recogida de regalos para el McDía Feliz en colaboración con la Fundación Ronald Mc Donald.

## 30 DE SEPTIEMBRE

Seminario sobre Dirección y Toma de Decisiones en Entidades Aseguradoras (bugaMAP No Vida) para Gerentes del Grupo Asegurador Banco do Brasil y MAPFRE, dentro del Programa AVANZA.

## OCTUBRE

Acción de voluntariado para celebrar el Día Internacional de las Personas de Edad (1 de octubre) en la institución Casa de Simeão, un proyecto de la Asociación Reciclázaro.

— Actividades dentro de las campañas Alimentos con Corazón y Un Juguete, una Alegría, recogiendo alimentos y juguetes para Aldeias Infantis SOS Brasil.

## 29 DE OCTUBRE

Realización del acto de la firma del convenio de colaboración con el DETRAN/SP para las actividades del programa Educación Vial es Vital.

## 30 DE OCTUBRE

Publicación del estudio *Evolución de los sistemas de seguridad entre 2007 y 2012 en Brasil. Análisis de la evolución de los equipamientos de seguridad de serie en turismos* y presentación en São Paulo, con la participación de expertos y periodistas.

## NOVIEMBRE

Taller sobre Mercado de Trabajo, dirigido a jóvenes de bajos ingresos.

## 8 DE NOVIEMBRE

Seminario sobre Dirección y Toma de Decisiones en Entidades Aseguradoras (bugaMAP No Vida) para la Fundação Escola Nacional de Seguros (FUNENSEG).

## DICIEMBRE

Campaña de donación de sangre.

— Edición en papel y formato electrónico del número 119 de *Gerência de Riscos e Seguros*.

— Talleres del programa Vivir en Salud, que beneficiaron a 200 niños y adolescentes de la Liga Solidaria, entidad que forma parte del Programa Formando Comunidad.

— Campaña Un Juguete, una Alegría, para recoger juguetes para 100 niños sin recursos.

— Campaña de donación de libros con la recogida de 108 libros infanto-juveniles, que beneficiaron a 6.000 niños del proyecto Áncora.

— Encuentro final del programa Educación Vial es Vital, con la participación de 55 personas entre educadores, colaboradores y representantes de los DETRAN (Departamento Estadual de Tráfico).



Formación sobre el mercado laboral para jóvenes con bajos ingresos



Campaña Vivir en Salud

## Área Regional LATAM SUR

### ARGENTINA

#### ANUAL

Colaboración para la continuidad del proyecto Centro Comunitario Predio Ferial Norte con la Asociación Civil Mensajeros de la Paz.

— Colaboración para la continuidad del proyecto Un Entorno Familiar para cada Niño con la Asociación Aldeas Infantiles.

— Colaboración para la continuidad del proyecto Con Educación y Salud Construimos Comunidad con el Centro Comunitario Jesús y María, Tres isletas.

— Colaboración para la continuidad del proyecto Educación de Calidad que Transforma Vidas con la Fundación Altius Mano Amiga.

— Colaboración para la continuidad del proyecto Centro Educativo de Barracas con la Fundación Uniendo Caminos.

— Colaboración para la continuidad del proyecto Aquí y Ahora a tu Lado, proyecto educativo con la Red Agustiniana para la Educación y el desarrollo, REDA.

— Gira teatral *Payasos en peligro*: 15 funciones en Capital Federal, en colegios primarios y en el Auditorio de la Fundación UOCRA. En total, 5.163 niños han presenciado la obra.

— Campaña de Prevención Vial, a través de la Unidad de Diagnóstico Móvil, en distintas ciudades de Argentina, con la colaboración de las oficinas comerciales de MAPFRE y de los productores delegados. En 2014 se han realizado 990 diagnósticos.

— Seguridad Vial en la Empresa, con la participación en el programa de un total de 72 empresas, con 2.660 empleados.

— Actividad Conducción Segura de Motos. Se han realizado 10 talleres orientados a jóvenes estudiantes de los últimos años del colegio secundario, y en condiciones de sacar su licencia de conducir. La actividad se desarrolló en colegios de Capital Federal y GBA, donde han participado 456 jóvenes y se han entregado 1.500 DVD a cinco municipalidades que han solicitado el material.

#### MARZO

Campaña Hazlo Útil, beneficiando a 251 niños con material escolar.

— Campaña de apoyo psicosocial dirigida a 60 personas mayores.

#### MARZO-MAYO

Impartición de Talleres sobre Ahorro de Agua y Energía en colegios de la provincia de Buenos Aires con una participación de 23.714 escolares.

#### ABRIL

Participación en el Día Solidario de las Empresas.

#### MAYO

Actividades dentro de la campaña Apoyo Psicosocial dirigidas a niños en situación de extrema pobreza.

#### 22 DE MAYO

Presentación del estudio de investigación *Evolución de los Sistemas de Seguridad entre 2007 y 2012* en Argentina, así como el estudio *Percepción del consumidor de la seguridad de los vehículos*, en Buenos Aires. Esta presentación contó con la presencia de expositores de Fundación MAPFRE (España y Argentina), BID, LatinNCAP, Cesvi Argentina y de la Agencia Nacional de Seguridad Vial. Este evento y el informe han tenido amplia repercusión en los medios locales (radios, diarios y portales online).



Obra sobre seguridad vial *Payasos en peligro*

## MAYO-JUNIO

Desarrollo de talleres sobre prevención de incendios en colegios de la provincia de Buenos Aires con una participación de 12.600 escolares.

## JULIO

Campaña Alimentos con Corazón entregando alimentos a 600 personas sin recursos.

— Campaña de recogida de ropa y calzado para más de 700 niños sin recursos.

— Actividades dentro de la campaña Apoyo Psicosocial dirigidas a niños en situación de exclusión.

## JULIO Y SEPTIEMBRE

Representaciones de la obra de teatro *Los deshollinadores, una murga*.

## AGOSTO

Actividades dentro de la campaña de apoyo psicosocial dirigidas a niños en situación de extrema pobreza.

— Actividades de sensibilización sobre seguridad vial a niños de los proyectos del Programa Formando Comunidad involucrando a la sociedad que rodea estos proyectos.

## SEPTIEMBRE

Celebración de talleres de la Campaña Con Mayor Cuidado (Buenos Aires).

## NOVIEMBRE

Congreso Iberoamericano de Ciencia, Tecnología, Innovación y Educación: Avanzando juntos hacia las Metas Educativas Iberoamericanas 2021.

## CHILE

### ANUAL

Colaboración para la continuidad del proyecto Educación para Niños Enfermos sin Recursos con la entidad Nuestros Hijos.

— Colaboración para la continuidad del proyecto Apoyo Escolar al Hogar de Menores de la Fundación Padre Semería.

— Publicación del libro *La apertura al mundo, 1880-1930. Chile III* de la colección América Latina en la Historia Contemporánea.

— Campaña de Educación Vial en Colegios, en colaboración con los Carabineros de Chile, con una participación de 7.500 escolares.

— Campaña Ciclistas Seguros, en Santiago de Chile, con una participación de 5.500 personas.

— Campaña Peatones Rurales, en Santiago de Chile, con una participación de 1.200 personas.

## 23 Y 24 DE ENERO

Participación en el II Encuentro Iberoamericano FICVI, organizado por la Federación Iberoamericana de Asociaciones de Víctimas contra la Violencia Vial, en Santiago de Chile.

## ABRIL

Actuación en Emergencia a través de la campaña Allí donde estés Puedes Ayudar, con motivo del incendio en Valparaíso.

## 29 DE MAYO

Presentación del informe *El mercado asegurador latinoamericano 2012-2013*.

## 15 DE JULIO

Presentación de los tres primeros volúmenes de la colección América Latina en la Historia Contemporánea, Centro Cultural Las Condes (Santiago de Chile).

## 26 SEPTIEMBRE

Participación en la Asamblea Internacional de la Organización de Bomberos Americanos (Santiago de Chile).



OCTUBRE

Campaña CuidadoSOS (Santiago de Chile).

1 DE OCTUBRE

Participación en las XVII Jornadas Latinoamérica de Seguridad e Higiene en el Trabajo, JORNAPRASO (Santiago de Chile).

21 DE OCTUBRE

Presentación a medios de comunicación del estudio de investigación *Informe de seguridad pasiva y activa de vehículos ISPA Chile* (Santiago de Chile).

22 DE OCTUBRE

Participación en el III Seminario de Riesgos MAPFRE Riesgos de la Empresa en un Contexto Global (Las Condes).

— Participación en el Seminario de Seguridad Vial: Claves y Desafíos en Chile, en colaboración con la Universidad de Los Andes (Las Condes).

23 DE OCTUBRE

Participación en el Seminario Sistemas de Gestión de la Seguridad Vial, en colaboración con la Universidad Católica de Chile (Santiago de Chile).

— Participación en el Seminario Evolución de los Avances en la Prevención de Accidentes de Tránsito, en colaboración con la Universidad Católica de Valparaíso.

22 DE OCTUBRE

Seminario Riesgos de la Empresa en un Contexto Global.

16 DE NOVIEMBRE

Participación en el Día Mundial de conmemoración de víctimas de accidentes de tránsito, en Santiago de Chile, con una participación de 400 personas.

COLOMBIA

ANUAL

Colaboración para la continuidad del proyecto Atención a la Población Vulnerable de Cartagena con la Fundación Juan Felipe Gómez Escobar.

— Colaboración para la continuidad del proyecto Patrocinio Nutricional y de una Coordinadora para los Niños con la Fundación para la Asistencia de la Niñez Abandonada, FANA.

— Colaboración para la continuidad del proyecto Brigadas Esperanza con el Centro de Rehabilitación Integral de Colombia, CIREC.

— Colaboración para la continuidad del proyecto Intervención Sociocomunitaria con la Fundación Laudes Infantis.

— Colaboración para el desarrollo del proyecto Programa Integral con Fucolde.

— Colaboración para la continuidad del proyecto Apoyo al Sostenimiento para la Atención Integral a Niños en Situación de Riesgo con la Fundación Ayuda a la Infancia Bambi.

— Colaboración para la continuidad del proyecto Construyendo Sueños con la Fundación Catalina Muñoz.

— Colaboración para la continuidad del proyecto Apoyo a la Educación Integral en Cundinamarca con la Asociación Secretariado social de Soacha.

— Renovación del convenio de colaboración para la continuidad del proyecto Hogar para Niños y Jóvenes con Cáncer con la Fundación Dharma.

— Renovación del convenio de colaboración para la continuidad del proyecto Fortalecimiento Educativo con la Fundación Carvajal.

— Campaña de Educación Vial en Colegios, en colaboración con el Ministerio de Educación de Colombia, con una participación de 11.767 escolares de Medellín, Itagüí, Caldas y Palermo.



Visita a un proyecto de ayuda a la infancia en Colombia



Actividad de la campaña CuidadoSOS en Chile

- Realización de los estudios de investigación *Fortalecimiento de los comportamientos urbanos responsables del peatón* y *Estudio descriptivo sobre elementos que influyen en la ocurrencia del accidente de tráfico*, éste último en colaboración con CESVI COLOMBIA.

- Programa Manejo Preventivo de Vehículos, para conductores de motocicletas, destinado principalmente a empresas de servicios que utilizan la moto como principal medio de transporte, en las ciudades de Bogotá, Medellín y en los municipios de departamento de Cundinamarca, con una participación de 600 conductores.

- Jornadas pedagógicas sobre Seguridad Vial a Jóvenes, en 30 universidades ubicadas en Bogotá, Medellín y Cali, con una participación aproximada de 4.000 jóvenes.

- Campaña CuidadoSOS en la región de Cundinamarca.

#### 13 DE JUNIO

Seminario sobre Dirección y Toma de Decisiones en Entidades Aseguradoras (bugaMAP No Vida) para la Universidad del Externado de Colombia.

#### 3 DE SEPTIEMBRE A 8 DE DICIEMBRE

Exposición Emmet Gowin. Fotografía. Museo del Banco de la República (Bogotá).

#### OCTUBRE

Primera actividad de voluntariado exclusiva para directivos Regional LATAM Sur y empresas MAPFRE en Colombia con sede en Bogotá.

#### 16 Y 17 DE OCTUBRE

Participación en el IV Congreso de Nuevas Tecnologías, Prevención y Seguro, en colaboración con la Sección Española de la Asociación Internacional de Derecho de Seguros (AIDA), Universidad Pontificia Javeriana y Universidad Externado de Colombia.

#### 23 Y 24 DE OCTUBRE

Seminario sobre Dirección y Toma de Decisiones en Entidades Aseguradoras (bugaMAP No Vida) para los alumnos de la especialización de Seguros de la Universidad Javeriana.

### ECUADOR

#### ANUAL

Renovación de convenio de colaboración para la continuidad del proyecto Jóvenes como Actores Protagónicos en la Construcción de la Paz con la entidad Cooperación Internacional.

- Colaboración para la continuidad del proyecto Mejora de las Condiciones de Carchi con la Fundación Ayuda en Acción.

- Colaboración para la continuidad del proyecto Acompañando a una Generación con Cesal.

- Colaboración para la continuidad del proyecto Programa PAEFIM de Apoyo Educativo con la Fundación Meridional.

- Colaboración para la continuidad del proyecto Casa de Acogida de Gutún con La Comunidad de Ayuda a Niños de América del Sur (Candas).

- Curso *e-learning* de Auditorías de Seguridad Vial, a 45 miembros del Departamento de Movilidad y Transporte del Gobierno de Ecuador.



Voluntariado en Colombia



Desde FUNDACIÓN MAPFRE  
trabajamos en iniciativas para  
mejorar la seguridad vial



— Programa educativo de seguridad vial en colegios, con el que hemos beneficiado a más de 6.000 estudiantes de educación primaria.

— Semana de la Seguridad Vial, destinada este año a los jóvenes, en la que han participado 2.000 personas.

## JUNIO

Participación en el Congreso sobre Educación Inclusiva.

## 5 JUNIO

Firma Convenio con la Secretaría Nacional de Gestión del Riesgo para la realización de la campaña Prevención de Incendios (Guayaquil).

## OCTUBRE

Celebración de la Semana de Prevención de Incendios, en colaboración con el Cuerpo de Bomberos de Guayaquil.

## OCTUBRE-NOVIEMBRE

Talleres prevención de incendios en centros escolares de Quito con la colaboración del Cuerpo de Bomberos de Ecuador.

## PARAGUAY

### ANUAL

Colaboración para la continuidad del proyecto Jugando y Sanando con la Fundación Asoleu.

— Colaboración para la continuidad del proyecto Centros comunitarios del Bañado con Aldeas Infantiles.

— Colaboración para la continuidad del proyecto Mejorando el nivel de desarrollo con la Fundación ALDA.

— Campaña de Educación Vial en Colegios, en distintas ciudades de Paraguay, con una participación de 2.922 escolares y 116 maestros.

— Gira *Payasos en peligro*, por distintas ciudades de Paraguay, con una participación de 850 niños.

— Programa de Seguridad Vial en la Empresa, con una participación de 62 personas.

— Campaña de seguridad vial para jóvenes Sí a la vida, con una participación de 880 jóvenes.

— Escuela de padres ¿Qué Señales estás dando a tus Hijos? con la participación de 81 padres.

## ENERO

Campañas solidarias de recogida de material escolar y alimentos dentro de las campañas Hazlo Útil y Alimentos Con Corazón.

## 23 DE ABRIL

Participación en la Asamblea General de Asociación de Supervisores de Seguros de América Latina ASSAL.

## MAYO

Jornada de sensibilización sobre la leche materna en centros hospitalarios sin recursos.

## JULIO

Colecta de pañales y alimentos para centros hospitalarios y casas de acogida sin recursos.

— Actividades de la campaña Acción Comunitaria promoviendo la lactancia materna en zonas vulnerables.

## AGOSTO

Donación de bibliotecas en barrios de extrema pobreza.

— Gran campaña de concientización sobre la leche materna en barrios vulnerables de la capital paraguaya.

— Semana de Prevención de Incendios, en colaboración con el Cuerpo de Bomberos de Paraguay (Asunción).

## 2 Y 3 DE OCTUBRE

I Congreso Internacional de Prevención de Incendios y Gestión de Emergencias en Paraguay, en colaboración con el Cuerpo de Bomberos Voluntarios del Paraguay (Asunción).



I Congreso Internacional de Prevención de Incendios y Gestión de Emergencias

## NOVIEMBRE

Actividades dirigidas a niños indígenas sin recursos.

## PERÚ

### ANUAL

Colaboración para la continuidad del proyecto Acercándonos, Formando a Formadores con la Asociación Hogares Nuevo Futuro.

— Colaboración para la continuidad del proyecto Mantenimiento y Mejora de la Guardería Lunita de Paita con la Fundación Harena.

— Colaboración para la continuidad del proyecto Fortalecimiento de Capacidades y Habilidades para el Desarrollo Integral con la Fundación Almenara.

— Colaboración para la continuidad del proyecto Los niños de Quispicanchi con la Fundación Entreculturas Fe y Alegría.

— Colaboración para la continuidad del proyecto Acompañando a una Generación con CESAL.

— Colaboración para el desarrollo del proyecto Los niños de la Cárcel con la entidad Vivendi World Trade.

— Publicación del libro *La construcción nacional. 1830-1880. Perú II* de la colección América Latina en la Historia Contemporánea.

— Programa La Práctica de la Educación Vial en distintas ciudades de Perú, con una participación de 270 profesores, y 8.050 escolares.

— Programa de Seguridad Vial en la Empresa, con una participación de 22 personas.

### 13 AL 17 DE ENERO

Seminario de Formación Técnica a la Superintendencia de Seguros de Perú.

### FEBRERO

Actividades en centros de mayores sin recursos dentro de la campaña Compartiendo Ilusión.

### 2 JUNIO

Firma del convenio de colaboración con el Cuerpo General de Bomberos Voluntarios del Perú (Lima).

### 18 DE JULIO

Presentación de los dos primeros volúmenes sobre Perú de la colección América Latina en la Historia Contemporánea. Feria del Libro de Lima.

## OCTUBRE

Actuación en Emergencia a través de la campaña Allí donde estés Puedes Ayudar, con motivo terremoto en Cusco.

### 13 AL 16 DE OCTUBRE

Participación en la reunión anual de coordinadores de datos del Observatorio Internacional de Seguridad Vial OISEVI (Lima).

### OCTUBRE-NOVIEMBRE

Actividades educativas en materia de prevención de incendios en centros escolares de Lima, en colaboración con el Cuerpo de Bomberos de Perú.

### 14 DE NOVIEMBRE

Seminario sobre Dirección y Toma de Decisiones en Entidades Aseguradoras (bugaMAP No Vida) para la Superintendencia de Seguros de Perú.

## URUGUAY

### ANUAL

Colaboración para la continuidad del proyecto Una Opción para los Jóvenes de Casavalle con la Asociación Cultural y Técnica.

— Colaboración para la continuidad del proyecto de promoción de niños y jóvenes a través de las capacitaciones con la Asociación Uruguaya de Escuelas Familiares Agrarias.



Actividad para promover hábitos saludables en Perú

— Colaboración para la continuidad del proyecto Brindando Oportunidades con la Fundación Ybyaray.

#### 2 DE ABRIL

Presentación del estudio de investigación *Sistemas de retención infantil en Latinoamérica y el Caribe. Análisis sobre la viabilidad de implementar su uso en forma obligatoria en Argentina, Chile, Perú y Uruguay* (Montevideo).

#### 20 Y 21 DE MAYO

Participación en el Foro Internacional de Seguridad Vial Infantil FISEVI (Montevideo).

#### SEPTIEMBRE-OCTUBRE

Talleres educativos sobre prevención de incendios en colaboración con los cuerpos de bomberos.

#### OCTUBRE

Incorporación del material didáctico de la campaña de prevención de incendios por las autoridades educativas de Uruguay al Proyecto Socioeducativo Plan CEIBAL (Conectividad Educativa de Informática Básica para el Aprendizaje en Línea) para que sea utilizado por todos los escolares del país a través de las nuevas tecnologías.

## VENEZUELA

#### ANUAL

Colaboración para la continuidad del proyecto Desarrollo Integral de Niños con la Fundación María Auxiliadora.

— Colaboración para la continuidad del proyecto Desarrollo Saludable con la Casa Hogar Santa María Goretti.

— Colaboración para la continuidad del proyecto Mis Pequeños con el Hogar San Vicente de Paul.

— Colaboración para la continuidad del proyecto Juventud con Futuro con la Comunidad Cristiana Jesús es Señor.

— Colaboración para la continuidad del proyecto Educación, Salud y Nutrición para los Niños de Nuevo Chapellin con la Asociación Civil Centro Comunal Don Bosco.

— Colaboración para la continuidad del proyecto Una Mano para ser Feliz, Responsable y Exitoso con el Centro de Enseñanza Integral Dugarbin.

— Colaboración para la continuidad del proyecto Afianzando la Atención con la Asociación Benefactora al Niño Sin Asistencia, ABANSA.

— Colaboración para la continuidad del proyecto Taller de Lutier con la Orquesta Infantil de Duaca.

— Colaboración para la continuidad del proyecto Apoyo, Desarrollo y Bienestar con la Asociación Civil Amigos de Niño Especial.

— Colaboración para la continuidad del proyecto Hogares Esperanza con la Comunidad Cristiana Jesús es Señor.

— Colaboración para la continuidad del proyecto Comedor Escolar Jenaro Aguirre Elorriaga, Fundación Madre María Luisa Casar.

#### ENERO

Actividades para ayudar a manejar conflictos dentro de la campaña de Apoyo Psicosocial, para niños en zonas de conflicto social.

— Clausura de la campaña de recolección de tapas de botellas de plástico para donar a centros sin recursos.

#### JULIO

Colecta de artículos de higiene, aseo y alimentos para personas sin recursos, como parte de las campañas solidarias de la línea de Salud y Alimentos con Corazón.

#### AGOSTO

Actividades relacionadas con la campaña Alimentos con Corazón y de apoyo psicosocial para niños sin recursos y en situación de abandono.

## ÁREA TERRITORIAL INTERNACIONAL



Joaquín Sorolla, *Clotilde con traje negro*, 1906. Óleo sobre lienzo. The Metropolitan Museum of Art, Nueva York. Colección Catharine Lorillard Wolfe, Fondo Wolfe, 1909. Foto: © 2014. Image copyright The Metropolitan Museum of Art / Art Resource / Scala, Florence

## Área Regional NORTEAMÉRICA

### ESTADOS UNIDOS

#### ANUAL

Colaboración para la continuidad del proyecto Way of Webster & Dudley con la entidad Webster & Dudley de Massachusetts.

#### 8 Y 9 DE ABRIL

Presentación de las actividades de seguridad vial de FUNDACIÓN MAPFRE en la reunión celebrada en Nueva York del United Nations Road Safety Collaboration (UNRSC).

#### 28 DE MAYO A 26 DE AGOSTO

Exposición Sorolla in América. The San Diego Museum of Art.

#### 7 DE JUNIO AL 14 DE SEPTIEMBRE

Exposición Josef Koudelka. Fotografías. Arts Institut de Chicago.

#### 26 DE JUNIO AL 21 DE SEPTIEMBRE

Exposición Gary Winogrand. Fotografías. Metropolitan Museum of Art (Nueva York).

#### 11 DE OCTUBRE AL 4 DE DICIEMBRE

Exposición Paul Strand. Fotografías. Museo de Philadelphia.

#### 11 DE NOVIEMBRE AL 22 DE MARZO DE 2015

Exposición Josef Koudelka. Fotografías. Jean Paul Getty Museum (Los Angeles).

#### 11 DE DICIEMBRE

Presentación de nuestro estudio sobre entornos escolares seguros en la reunión anual de Safe Kids, organización mundial sobre prevención de accidentes infantiles (Washington).

### PUERTO RICO

#### ANUAL

Colaboración para la continuidad del proyecto Becas para la Educación y Desarrollo para Niños en Alto Riesgo con la Casa de Niños Manuel Fernandez Juncos.

— Colaboración para la continuidad del proyecto Educación y Desarrollo Integral de Niñas Maltratadas del Hogar de niñas Cupey.

— Colaboración para la continuidad del proyecto Juventud Adelante con los Hogares Teresa Toda.

— Realización de 14 presentaciones de educación vial: Seguros en las Vías, en 11 municipios con una participación de 5.005 niños.



Reunión del United Nations Road Safety Collaboration en Nueva York

— Actividad Parque Rodante de Educación Vial Villa Segura, en el que han participado 8.494 escolares de Aguas Buenas, Fajardo y Humacao.

— Realización de 233 charlas educativas participando 6.479 personas entre niños, jóvenes y adultos.

— Representaciones del cómic *Berto* sobre educación vial para niños, con una participación de 4.455 escolares.

— Participación en 13 mesas informativas sobre seguridad vial en varias ciudades de Puerto Rico, con una asistencia de 1.610 personas.

— En el marco de la campaña *Vivir en Salud* se impartieron talleres educativos sobre hábitos saludables en centros escolares.

— Exposición de un auto chocado a diferentes universidades y empresas especialmente en el período de las Justas Interuniversitarias de Atletismo. Este año ha visitado 6 lugares llevando el mensaje de prevención a unas 2.000 personas.

— Realización y distribución de material didáctico de seguridad vial para escolares. En 2014 se ha llegado aproximadamente a 10.000 escolares.

— Participación en la Cumbre de Escuelas Privadas de Puerto Rico realizada en el Centro de Convenciones.

## FEBRERO

Campaña No al Maltrato Infantil.

## MARZO

Actividades dentro de la campaña Alimentos con Corazón.

— Campaña de recolección de dinero para ayudar a centros que luchan contra el cáncer.

## ABRIL

Actividades a favor de las asociaciones de distrofia muscular.

## MAYO

Campaña Hazlo Útil, para recoger material escolar para niños sin recursos.

## JUNIO

Actividades de sensibilización en la lucha contra el miedo.

— Campaña Hazlo Útil.

— Campañas solidarias para recoger materiales varios para personas y centros sin recursos.

— Actividades dentro del programa Bienestar en Salud en zonas de extrema pobreza.

## JULIO

Inicio de campaña que termina en agosto, de colecta de material escolar, uniformes, zapatos para niños sin recursos.

— Campañas de bienestar en salud en zonas vulnerables.

## 12 DE SEPTIEMBRE

Seminario sobre Dirección y Toma de Decisiones en Entidades Aseguradoras (bugaMAP No Vida) interno para empleados de MAPFRE PUERTO RICO.

## 20 DE SEPTIEMBRE

Seminario sobre Dirección y Toma de Decisiones en Entidades Aseguradoras (bugaMAP No Vida) en la Universidad Politécnica.

## 29 DE SEPTIEMBRE

Seminario sobre Dirección y Toma de Decisiones en Entidades Aseguradoras (bugaMAP No Vida) en la Universidad del Sagrado Corazón.

## 30 DE SEPTIEMBRE

Seminario sobre Dirección y Toma de Decisiones en Entidades Aseguradoras (bugaMAP No Vida) en Universidad Católica Ponce.



Premio de UNESCO Puerto Rico a la labor de FUNDACIÓN MAPFRE



Campaña Vivir en Salud

1 DE OCTUBRE

Seminario sobre Dirección y Toma de Decisiones en Entidades Aseguradoras (bugaMAP No Vida) en la Universidad de Puerto Rico.

2 DE OCTUBRE

Seminario sobre Dirección y Toma de Decisiones en Entidades Aseguradoras (bugaMAP No Vida) en la Universidad Interamericana.

3 DE OCTUBRE

Seminario sobre Dirección y Toma de Decisiones en Entidades Aseguradoras (bugaMAP No Vida). Final Interuniversitaria entre las siguientes universidades: Universidad Politécnica, Universidad del Sagrado Corazón, Universidad Interamericana, Pontificia Universidad Católica de Ponce y Universidad de Puerto Rico Recinto de Río Piedras.

8 DE OCTUBRE

Presentación de la Semana de la Prevención de Incendios organizada en colaboración con el cuerpo de bomberos de Puerto Rico.

## Área Regional EMEA

### ALEMANIA

4 DE DICIEMBRE

Participación en la Conferencia Internacional Global Protection of Children, Múnich.

### BÉLGICA

23 DE JUNIO

Participación en el PRAISE TR2 Expert Meeting, proyecto cofinanciado por la Comisión Europea, en Bruselas.

22 DE SEPTIEMBRE

Participación en la Conferencia sobre el proyecto BIKE PAL, en Bruselas.

13 DE OCTUBRE

Participación en la Jornada Internacional sobre Seguridad Vial en Bruselas.

### FRANCIA

13 DE MAYO A 27 DE JULIO

Exposición Emmet Gowin. Fotografías. Fundación Henri Cartier-Bresson, París.

14 DE OCTUBRE A 8 DE FEBRERO DE 2015

Exposición Garry Winogrand. Fotografías. Musée Jeu de Paume, París.

### ITALIA

6 DE DICIEMBRE A 15 DE FEBRERO

Exposición Vanessa Winship. Fotografías. Palazzo delle Stelina, Milán.

### MALTA

#### ANUAL

Colaboración para el desarrollo del proyecto A head Star con Equal Partners Foundation.

— Programa de Educación Vial en centros escolares, con una participación de 4.323 escolares.

— Talleres educativos de la campaña Vivir en Salud con la participación de 4.000 escolares.



Programa de educación vial en Malta



Taller de la campaña Vivir en Salud en Malta

## 7 DE MAYO

Presentación a medios de comunicación del Programa de Educación Vial que se está llevando a cabo en Malta.

## 15 Y 16 DE JULIO

Seminarios sobre Dirección y Toma de Decisiones en Entidades Aseguradoras (bugaMAP No Vida) para el mercado asegurador.

## SUIZA

### 6 DE OCTUBRE

Reunión del United Nations Road Safety Collaboration (UNRSC), en la ciudad de Ginebra, para la presentación de nuestro programa sobre Sistemas de Retención Infantil.

## TURQUÍA

### ANUAL

Colaboración para el desarrollo del proyecto Programa de Becas con Besktas Egitim Hizmetleri y Bilgi Education and Culture.

— Campaña de Formación de Conductores, con una participación de 450 conductores.

### ABRIL

Actividad Árbol de Deseos, dentro de la campaña de apoyo psicosocial.

### MAYO

Actividades de lectura para niños ciegos dentro de la campaña Hazlo Útil.

### JULIO

Dotación de kits de higiene para niños en centros con cáncer.

### AGOSTO

Talleres para desarrollar destrezas motrices y apoyo psicosocial para niños con cáncer.

### SEPTIEMBRE

Actividades para niños huérfanos después del terremoto del centro Koruncuk.

— Actividades dirigidas a personas mayores dentro de la campaña Compartiendo Ilusión.

— Actividades de limpieza de playas como parte de la campaña Comprometidos con el Medio Ambiente.

### OCTUBRE-NOVIEMBRE

Talleres educativos de la campaña Vivir en Salud con la participación de 1.500 escolares.

### 15 DE OCTUBRE

Organización de las Jornadas Internacionales PRAISE de Seguridad Vial en el Trabajo, en la ciudad de Estambul.

## Área Regional APAC

## FILIPINAS

### ANUAL

Colaboración para el desarrollo del proyecto Toddler Home con la Fundación Virlanie.

— Colaboración para el desarrollo del proyecto Semillas de Esperanza con Eugenia Ravasco Day Care Center.



En Turquía también se han celebrado talleres de salud

## JUNIO

Actividad Back to School.

### 23 DE JUNIO AL 4 DE JULIO

Participación en la Asia Pacific Road Safety 2014, donde se expuso nuestro programa de educación vial en colegios.

## JULIO

Music Activity.

## ACTIVIDADES GLOBALES

### FEBRERO

Publicación del informe *El mercado asegurador Latinoamericano 2012-2013* en español e inglés.

— Publicación del libro *Responsabilidad civil en el arbitraje*.

— Publicación del informe *La internacionalización de la empresa española: riesgos y oportunidades*.

— Lanzamiento del Plan Global de Voluntariado 2014.

### 17 DE FEBRERO

Comienzo del V curso de especialización avanzado en Seguros de Vida, Salud y Previsión Social.

### 3 DE MARZO

Comienzo de los 18 cursos *e-learning* de especialización en seguros, incluyendo 200 becas para desempleados.

### ABRIL

Publicación del libro *La reputación corporativa en empresas aseguradoras: análisis y evaluación de factores explicativos*.

— Edición en papel y formato electrónico del número 118 de la revista *Gerencia de Riesgos y Seguros* en español/inglés.

## MAYO

Inicio del Curso de Iniciación al Seguro en Seguros para Todos, en español, inglés y portugués.

### 13 DE MAYO

Webinar Genética y Seguros: Suscripción Predictiva de Riesgos Personales, dentro del marco de RED CUMES.

## JUNIO

Convocatoria de 30 becas de postgrado para facilitar a titulados universitarios de todo el mundo un período de formación en universidades e instituciones españolas con el fin de especializarse en temas relacionados con el Seguro y la Previsión Social.

— Convocatoria de las Ayudas a la Investigación Ignacio Hernando de Larramendi.

— Publicación del *Ranking de los Mayores Grupos Aseguradores Europeos 2013* en español e inglés.

— Publicación del libro *El seguro de decesos en la normativa aseguradora. Su encaje en Solvencia II*.

— Publicación del libro *El seguro basado en el uso*.

— Fallo de la VII convocatoria del Concurso de Microrrelatos sobre Seguros.





## JULIO

Publicación del informe *El mercado español de seguros en 2013*.

— Edición en papel y formato electrónico del número 119 de la revista *Gerencia de Riesgos y Seguros* en español / inglés.

## SEPTIEMBRE

Concesión de las becas de excelencia a alumnos de Superintendencias de Latinoamérica y de universidades con convenio de colaboración.

— Concesión de las Becas de especialización en seguros a alumnos de las Superintendencias y universidades con convenio de colaboración.

— Publicación del informe *Predicción de la actividad aseguradora en España*.

— Lanzamiento de los Premios Voluntarios.

## 19 DE SEPTIEMBRE

Publicación del fallo de las Becas de Postgrado en Seguros.

## OCTUBRE

Publicación de *La guía para tu jubilación* en castellano y catalán.

— Publicación del informe sobre *Percepción social del Seguro en España 2014*.

## 6 OCTUBRE

Comienzo del X Máster en Gestión y Técnica de Seguros.

## 13 DE OCTUBRE

Comienzo de los 10 cursos *elearning* de especialización en seguros, incluyendo 200 becas para desempleados.

## 23 DE OCTUBRE

Webinar sobre Ciber Riesgos: Prevención y Soluciones Aseguradoras dentro del marco de RED CUMES.

## NOVIEMBRE

Comienzo del curso *e-learning* sobre Educación Aseguradora en la Escuela. Dirigido a Educación Secundaria.

— Publicación del *Ranking de grupos aseguradores en América Latina 2013*.

— Publicación del estudio *Evolución del mercado latinoamericano 2003-2013*.

— Publicación del VII Premio internacional de seguros Julio Castelo Matrán: *El riesgo de longevidad y su aplicación práctica a Solvencia II: modelos actuariales avanzados para su gestión*.

— Publicación del número 200 de la colección Cuadernos de la Fundación: *El componente transfronterizo de las relaciones aseguradoras*.

— *Webinar* de RED CUMES Previsión Social Privada: Retos y Oportunidades, presentando la *Guía para tu jubilación*.

— Celebración del MES SOLIDARIO MAPFRE.

## DICIEMBRE

Edición en papel y formato electrónico del número 120 de la revista *Gerencia de Riesgos y Seguros* en español/ inglés.

— Fallo Ayudas a la Investigación Ignacio H. de Larramendi.

— Fallo de la VIII convocatoria del Concurso de Microrrelatos sobre Seguros.

— Lanzamiento del proyecto Seguros y Pensiones para Todos.

— Retransmisión en streaming de la Jornada de AGERS Big Data en los Seguros Personales.

— Elaboración del informe *El mercado asegurador latinoamericano 2013-2014*.

## 5 DE DICIEMBRE

Celebración del Día Internacional del Voluntario.



Actividad de voluntariado en Colombia

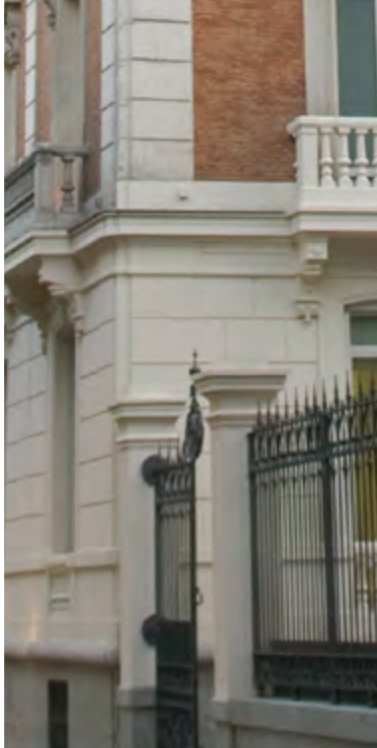
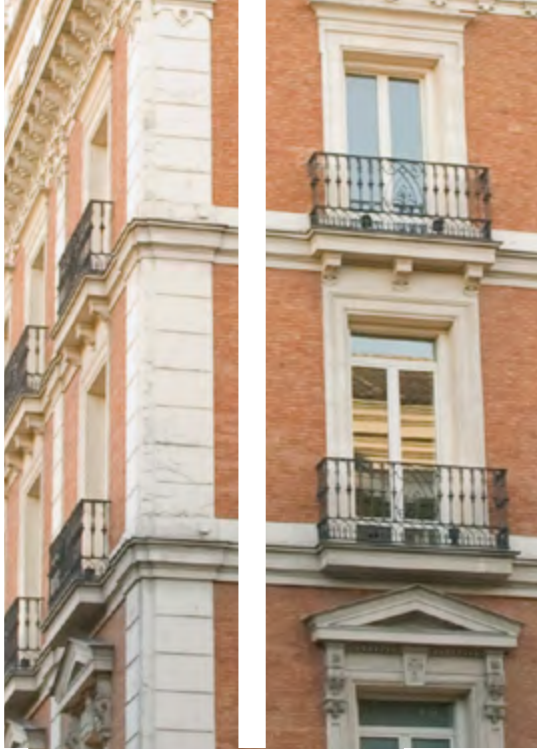

# 7

## Relaciones institucionales

FUNDACIÓN MAPFRE desarrolla su labor cooperando con un elevado número de instituciones. Esta colaboración se materializa por lo general en la firma de convenios. A continuación se detallan las principales instituciones con las que se ha desarrollado algún tipo de relación a lo largo del ejercicio 2014, ordenadas alfabéticamente y agrupadas por áreas geográficas.

### ORGANISMOS INTERNACIONALES

- Asociación de Ginebra
- Asociación Latinoamericana de Seguridad e Higiene en el Trabajo
- Organización Internacional del Trabajo
- Special Olympics
- UN Road Safety Collaboration (UNRSC)
- Global Road Safety Partnership (GRSP)

### ÁREA TERRITORIAL IBERIA

#### Área Regional IBERIA

##### ESPAÑA

- AENOR
- AESLEME (Asociación para el Estudio de la Lesión Medular Espinal)
- Asociación de Consumidores de Bancos, Cajas y Seguro-ADICAE
- Asociación de Empresarios Solidarios de Aragón
- Asociación de Familiares de Discapacitados del Centro Valle del Roncal
- Asociación de Médicos Forenses de Andalucía
- Asociación Española de Derecho Sanitario
- Asociación Española de Fundaciones
- Asociación Española de Gerencia de Riesgos y Seguros - AGERS
- Asociación Española de la Carretera
- Asociación Española de Pediatría de Atención Primaria
- Asociación Internacional de Derecho de Seguros - AIDA
- Asociación Maecenas: Educación y Cultura
- Asociación Pádel para Todos
- Asociación para la Racionalización de los Horarios Españoles
- Asociación Profesional de Técnicos de Bomberos (APTB)
- Asociación Safety Motor Formación
- Ayuntamiento de A Coruña
- Ayuntamiento de Águilas (Murcia)
- Ayuntamiento de Alcántara (Cáceres)
- Ayuntamiento de Alcorcón (Madrid)
- Ayuntamiento de Aranda de Duero (Burgos)
- Ayuntamiento de Avila
- Ayuntamiento de Badajoz
- Ayuntamiento de Barberá del Valles (Barcelona)
- Ayuntamiento de Bilbao
- Ayuntamiento de Burgos
- Ayuntamiento de Cádiz
- Ayuntamiento de Castellar del Valles (Barcelona)
- Ayuntamiento de Ciudad Real
- Ayuntamiento de Dos Hermanas (Sevilla)
- Ayuntamiento de Fuenlabrada (Madrid)
- Ayuntamiento de Gijón (Asturias)
- Ayuntamiento de Granada
- Ayuntamiento de Huelva
- Ayuntamiento de la Línea de la Concepción
- Ayuntamiento de La Palma
- Ayuntamiento de la Puebla de Cazalla (Sevilla)
- Ayuntamiento de Leganés
- Ayuntamiento de Lérida
- Ayuntamiento de Linares (Jaén)
- Ayuntamiento de Lugo

- Ayuntamiento de Málaga
- Ayuntamiento de Mata de Alcántara (Cáceres )
- Ayuntamiento de Mérida (Extremadura )
- Ayuntamiento de Molina de Segura (Murcia)
- Ayuntamiento de Móstoles (Madrid)
- Ayuntamiento de Palamós (Girona)
- Ayuntamiento de Pamplona
- Ayuntamiento de Ponferrada (León)
- Ayuntamiento de Salamanca
- Ayuntamiento de San Fernando (Cádiz)
- Ayuntamiento de San Martín de Valdeiglesias (Madrid)
- Ayuntamiento de Segorbe (Castellón)
- Ayuntamiento de Sevilla
- Ayuntamiento de Tarragona
- Ayuntamiento de Toledo
- Ayuntamiento de Tudela (Navarra)
- Ayuntamiento de Valencia
- Ayuntamiento de Valladolid
- Ayuntamiento de Vitoria-Gasteiz
- Cabildo Insular de La Palma
- Cabildo Insular de Lanzarote
- Cámara de Comercio de La Rioja
- Casa Gurbindo

- Centro de Arte. Museo Nacional Reina Sofia (España)
- CESVIMAP (Centro de Experimentación y Seguridad Vial MAPFRE)
- Club Balonmano Mar Alicante
- Club de marketing de la Rioja
- Comarcas Bajo y Medio Cinca (Huesca)
- Comité Español de Representantes de Personas con Discapacidad (CERMI)
- Comunidad de Madrid
- Comunidad Foral Navarra
- Confederación de Empresarios de Sevilla-CES
- Confederación regional de Empresarios de Castilla la Mancha (CECAM)
- Confederación Regional Empresarial Extremeña (CREEX)
- Consejería de Economía y Empleo de Castilla la Mancha
- Consejería de Empleo de Extremadura
- Consejería de Empleo de la Junta Castilla la Mancha
- Consejería de Empleo y Servicios Sociales de Extremadura
- Consell de Mallorca
- Diputación de Badajoz
- Diputación de Cáceres
- Diputación de Castellón
- Diputación de Ciudad Real
- Diputación de Guadalajara
- Diputación de Málaga
- Diputación de Palencia
- Diputación de Sevilla
- Diputación Foral de Vizcaya-Sala Rekalde
- Dirección General de Políticas de Apoyo a la Discapacidad
- Dirección General de Tráfico (DGT)
- ENDESA
- Escuela de Basket Fran Murcia
- Federación Andaluza de Deportes para Discapacitados Físicos
- Federación Catalana de Tenis
- Federación de Empresarios de La Rioja (FER)
- Federación de Organizaciones en Favor de Personas con discapacidad, FEAPS
- Federación Española de Deportes de Personas con Discapacidad Física

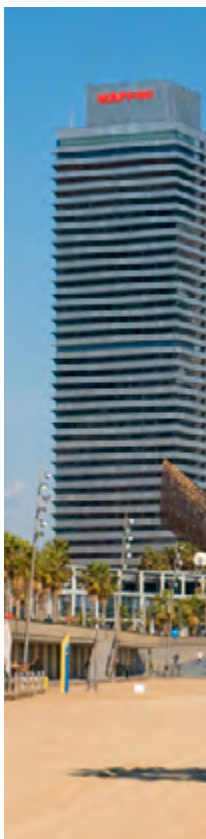

- Federación Española Down
- Federación Guipuzcoana de deporte adaptado
- Federación Madrileña de Tenis
- Feria de Madrid (IFEMA)
- Fundación Abracadabra
- Fundación Arco Iris/Ciudad Alcalá
- Fundación Caballo Amigo
- Fundación Carmen Pardo Valcarce
- Fundación CONAMA
- Fundación de la Confederación Española de Sordos
- Fundación Deporte y Desafío
- Fundación Eduardo Punset
- Fundación Educación Activa
- Fundación Educación y Cooperación EDUCO
- Fundación Emilio Sánchez Vicario

- Fundación Española de Enfermedades Neurológicas
- Fundación Fútbol Club Barcelona
- Fundación INADE
- Fundación Konecta
- Fundación LAFER
- Fundación Mensajeros de la Paz
- Fundación ProCNIC
- Fundación Real Madrid
- Fundación Recal
- Fundación Reina Sofía
- Fundación Social Educativa DUC IN ALTUM
- Fundación Theodora
- Fundación Valencia Club de Fútbol
- Generalitat de Catalunya
- Generalitat de Valencia
- Gestión de Medios Culturales Expresa
- Gobierno de Aragón
- Gobierno de Cantabria
- Gobierno de La Rioja
- Hospital Ramón y Cajal
- Instituto de Mayores y Servicios Sociales (IMSERSO)
- Instituto de Medicina Legal de las Illes Balears
- Instituto Jovellanos de Gijón (España)
- Investigación Cooperativa entre Entidades Aseguradoras-ICEA
- Junta de Andalucía
- Junta de Castilla y León
- Junta de Castilla-La Mancha
- Junta de Extremadura
- Ministerio de Agricultura, Alimentación y Medioambiente
- Ministerio de Educación, Gobierno de España
- Ministerio de Empleo y Seguridad Social
- Ministerio de Sanidad
- Museo Picasso, Barcelona
- Osakidetza
- Principado de Asturias
- Random House / Grupo Santillana
- Real Academia de Bellas Artes de San Fernando (Madrid)
- Real Academia Nacional de Medicina
- Real Club Náutico de Sanxenxo
- Región de Murcia
- Sala de exposiciones Vimcorsa, Córdoba
- Sala San Benito, Ayuntamiento de Valladolid

- Salus Infirmorum
- Sección Española de la Asociación Internacional de Derecho de Seguros (SEAIDA)
- Seniors Españoles para la Cooperación Técnica (SECOT)
- Secretaría General de la Confederación Española de Política
- SEMERGEN (Sociedad Española de Médicos de Atención Primaria)
- Servicio de Protección de la Naturaleza de la Guardia Civil (SEPRONA)
- Sociedad de San Vicente de Paúl
- Sociedad Española de Cirugía Ortopédica y Traumatología (SECOT)
- Sociedad Española de Cirugía Torácica y Cardiovascular
- Sociedad Española de Geriatria y Gerontología (SEGG)
- Sociedad Española de Medicina de Urgencias y Emergencias (SEMES)
- Sociedad Española de Paraplejia
- Unión Catalana de Entidades Aseguradoras-UCEAC
- Universidad Autónoma de Madrid

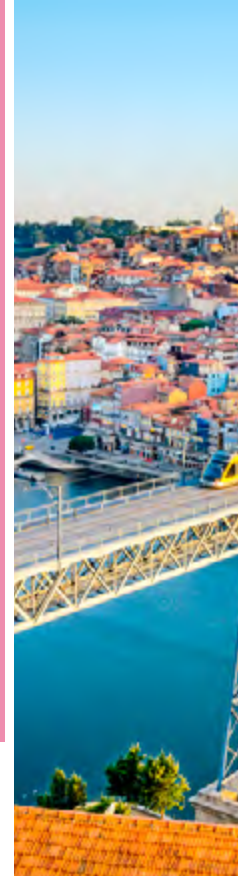

- Universidad Complutense de Madrid
- Universidad de Barcelona
- Universidad de Deusto
- Universidad de Girona
- Universidad de Málaga
- Universidad de Salamanca
- Universidad de Santiago
- Universidad de Valladolid
- Universidad Nacional de Educación a Distancia (UNED)
- Universidad Pablo de Olavide
- Universidad Politécnica de Madrid
- Universidad Pontificia de Salamanca
- Universidad Pontificia de Salamanca
- Xunta de Galicia

#### PORTUGAL

- Autoridade para as Condições do Trabalho
- DGEste, Direcção-Geral dos Estabelecimentos Escolares
- Direcção General de Salud del Ministério de Saúde
- IADE-U (Instituto de Arte, Design e Empresa - Universitário)
- Santa Casa Misericórdia de Lisboa
- Sociedade Belas Artes



## ÁREA TERRITORIAL LATAM

- Asociación de Supervisores de Seguros de América Latina (ASSAL)
- Asociación Latinoamericana para el desarrollo del seguro agropecuario (ALASA)
- Banco Interamericano de Desarrollo (BID)
- FICVI (Federación Iberoamericana de Asociaciones de Víctimas contra la Violencia Vial)
- Observatorio Interamericano de Seguridad Vial
- Organización Bomberos Americanos
- Organización de Estados Iberoamericanos
- Organización Panamericana de Salud (OPS)



## Área Regional LATAM NORTE

### COSTA RICA

- Asociación Manos Amigas Llevando Esperanza
- Asociación proyecto Daniel

### EL SALVADOR

- Asociación Mensajeros de la Paz
- Fundación amigos de la Educación, Fundaeduca
- Fundación Cideco
- Fundación Cinde
- Fundación El Valle

### GUATEMALA

- Casa Guatemala ONG
- Cuerpo de Bomberos de Guatemala
- Municipalidad de la Ciudad de Guatemala
- Bomberos Municipales de la Ciudad de Guatemala
- FUNDAL
- Dirección de Tránsito de la Policía Nacional Civil

### HONDURAS

- Aldeas Infantiles SOS
- Dirección Nacional de Tránsito de Honduras
- Fundación Copade

### MÉXICO

- Asociación Mexicana de Instituciones de Seguros (AMIS)
- Casa de la Amistad para Niños con Cáncer
- Centro Nacional de Prevención de Desastres (CENAPRED)
- Cesal
- Comisión Nacional de Seguros y Finanzas (CNSF)
- Consejo Nacional para la Prevención de Accidentes
- Cruz Roja Mexicana
- Departamento de Seguridad Vial y Educación Vial del Estado de Chihuahua
- Fundación CIE
- Fundación CMR
- Fundación Mano Amiga de Chalco
- Fundación Michou y Mau
- Fundación UP-IPADE
- Hospital Infantil Federico Gómez
- Hospital Nicolás San Juan
- Hospital Materno-Infantil de Xochimilco
- Instituto Nacional de las Personas Adultas Mayores (INAPAM)
- Museo Interactivo de Economía (MIDE)
- Museo Trompo Mágico
- Secretaría del Trabajo y Previsión Social
- Universidad Anáhuac (Campus Norte y Sur)
- Universidad Autónoma del Estado de México (UAEM)
- Universidad de las Américas (UDLA)
- Universidad La Salle de México (ULSA)
- Universidad Marista
- Universidad Nacional Autónoma de México (UNAM)
- Universidad Popular Autónoma de Puebla (UPAEP)
- Universidad Tecnológica Americana de México (UTECA)

### NICARAGUA

- Asociación Antorcha
- Asociación Pan y Amor
- Policía Nacional de Nicaragua

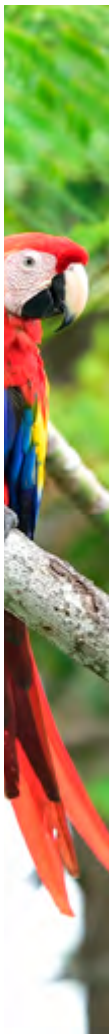

## PANAMÁ

- Asociación Panameña de Empresas Aseguradoras (APADEA)
- Asociación Panameña de Niños Quemados (APANIQUEM)
- Asociación Pro Niñez Panameña
- Autoridad del Transporte de Panamá
- Benemérito Cuerpo de Bomberos de la República de Panamá
- Ciudad del Niño
- Despacho de la Primera Dama
- Feria del Libro de Panamá
- Fundación Panameña de Educación Vial
- FUNDACUNA
- Ministerio de Educación
- Movimiento Sociocultural Nueva Generación
- Museo del Canal de Panamá
- Superintendencia de Seguros y Reaseguros
- Universidad Latina
- Universidad Santa María la Antigua

## REPÚBLICA DOMINICANA

- Asociación Nuevos Caminos
- Autoridad Metropolitana del Transporte (AMET)
- Corporación del Acueducto y Alcantarillado de Santo Domingo (CAASD)
- Fundación Amanecer Infantil
- Fundación Nuestros Pequeños Hermanos
- Fundación Vida Azul
- Instituto Tecnológico de Santo Domingo (INTEC)
- Intered
- Universidad Iberoamericana de la República
- Universidad UNAPEC de la República Dominicana

## Área Regional BRASIL

### BRASIL

- ACAIA Pantanal
- ACRICA
- Asociación Acción Comunitaria de Brasil en São Paulo
- Asociación Aldeas Infantiles
- Asociación de Asistencia a la Crianza Deficiente
- Asociación de combate a la desnutrición, NUTRIR
- Fundación Fe y Alegría de Nova Iguaçu
- Asociación de Integración Social Morumbí
- Asociación Movimento Pro-Criança
- Asociación Sonhar e Acreditar
- AVAPE de Penápolis
- Canal Saúde Brasil
- CEAPS
- Centro de Promoción Social Bororé
- Centro de Referência do Idoso de São Paulo (CRECI)
- Centro de Referência do Idoso de São Paulo Leste
- Centro de Referência do Idoso de São Paulo Norte
- Centro Educacional Unificado Aricanduva
- Colégio Porto Seguro, unidades Panamby, Morumbiy Valinhos (São Paulo)
- Congregação Israelita de São Paulo
- Conselho Estadual do Idoso de São Paulo
- Departamento Estatal de Tráfico de São Paulo (Detran-São Paulo)
- EMBRATEL
- Escola Nacional de Seguros de Brasil
- Faculdades Metropolitanas Unidas (FMU) de Brasil
- Fundação Escola Nacional de Seguros (FUNENSEG) de Brasil
- Fundação Getúlio Vargas de Brasil
- Fundación Fe y Alegría de Santa Catarina
- Grupo Equilíbrio Barueri
- Hijas de la Providencia
- IFAN
- Instituto Alana
- Instituto Educacional Mano Amiga
- Liga Solidaria
- Núcleo de Convivência de Idosos Castelinho
- Prefeitura Municipal de Araçatuba
- Prefeitura Municipal de Araraquara
- Prefeitura Municipal de Caraguatatuba
- Prefeitura Municipal de Embu das Artes
- Prefeitura Municipal de Praia Grande
- Prefeitura Municipal de Santos
- Prefeitura Municipal de Tatuí
- Projeto Velho Amigo
- Secretaria Estadual de Assistência Social e Direitos Humanos do Rio de Janeiro
- Secretaria Estadual de Educação de Minas Gerais
- Secretaria Estadual de Educação de São Paulo
- Secretaria Estadual de Educação do Ceará
- Secretaria Municipal de Educação de Curitiba
- UNATI Maringá
- UNIBAN Anhanguera
- Universidade Católica de Santos (UNISANTOS)
- Universidade de São Paulo (USP)



## Área Regional LATAM SUR

### ARGENTINA

- Agencia Nacional de Seguridad Vial de la República Argentina
- Asociación Aldeas Infantiles
- Asociación Civil Mensajeros de la Paz
- Centro Comunitario Jesús y María. (Tres isletas)
- Federación Argentina de Municipios
- Fundación Altius Mano Amiga
- Fundación Uniendo Caminos
- Red Agustiniense para la Educación y el desarrollo, REDA
- Secretaría de Políticas Sociales, Cultura y Educación de Buenos Aires

### CHILE

- Asociación Chilena de Seguridad
- Carabineros de Chile
- Centro Cultural Las Condes, Santiago de Chile
- Comisión Nacional de Seguridad en el Tránsito
- Consejo Chileno de Seguridad
- Fundación Padre Semería
- Nuestros Hijos

### COLOMBIA

- Asociación Secretariado social de Soacha
- Centro de Rehabilitación Integral de Colombia, CIREC
- CESVI Colombia
- Consejo Colombiano de Seguridad.
- Corporación de Educación e Investigación Intercultural para los pueblos (CEIP)
- Fucolde
- Fundación Ayuda a la Infancia Bambi
- Fundación Carvajal
- Fundación Catalina Muñoz
- Fundación Dharma
- Fundación Juan Felipe Gomez Escobar
- Fundación Laudes Infantis
- Fundación para la asistencia de la niñez abandonada, FANA
- Ministerio de Educación de Colombia
- Museo del Banco de la República
- Secretaría de Educación de Medellín
- Secretaría de Educación del Estado de Cundinamarca y de Medellín
- Secretaría de Movilidad de Itagüí, Antioquía
- Secretaría de Tránsito y Movilidad de la Gobernancia de Cundinamarca
- Universidad del Externado de Colombia
- Universidad Pontificia Javeriana de Colombia

### ECUADOR

- Cesal
- Comunidad de Ayuda a Niños de América del Sur, CANDAS
- Cuerpo de Bomberos de Guayaquil
- Fundación Ayuda en Acción
- Fundación Meridional
- Secretaría Nacional de Gestión de Riesgos

### PARAGUAY

- Aldeas Infantiles
- Cuerpo de Bomberos de Asunción
- Fundación ALDA
- Fundación Asoleu
- Gobernación del Departamento de Itapúa



### PERÚ

- Asociación Hogares Nuevo Futuro
- CESAL
- Comisión Nacional de Tránsito
- Cuerpo General de Bomberos Voluntarios del Perú
- Dirección General de Educación
- Feria del Libro de Lima
- Fundación Almenara
- Fundación Entreculturas Fe y alegría
- Fundación Harena
- Superintendencia de Banca y Seguros de Perú
- Vivendi World Trade

### URUGUAY

- Asociación Cultural y Técnica
- Asociación Uruguaya de a Familias Agrarias
- Cuerpo de Bomberos
- Fundación Alejandra Forlán
- Fundación Gonzalo Rodríguez
- Fundación Ybyaray
- Municipalidad de Colonia
- Municipalidad de Flores
- Municipalidad de Maldonado
- Municipalidad de Montevideo
- Municipalidad de Rocha
- Municipalidad San José





## VENEZUELA

- Asociación Benefactora al Niño Sin Asistencia, ABANSA
- Asociación Civil Amigos de Niño Especial
- Asociación Civil Centro Comunal Don Bosco
- Casa Hogar Santa María Goretti
- Centro de Enseñanza Integral Dugarbin
- Comunidad Cristiana Jesús es Señor
- Comunidad Cristiana Jesús es Señor
- Fundación Madre María Luisa Casar
- Fundación María Auxiliadora
- Fundación Orquesta Infantil de Duaca
- Hogar San Vicente de Paul

## ÁREA TERRITORIAL INTERNACIONAL

### Área Regional NORTE-AMÉRICA

#### ESTADOS UNIDOS

- Meadows Museum, Dallas
- National Gallery, Washington
- Philadelphia Museum of Art
- San Diego Art Museum
- The Metropolitan Museum of Art of New York
- The Paul Getty Museum
- Webster&Dudley de Massachusets

#### PUERTO RICO

- Agencia Federal de Alimentación y Nutrición
- Departamento de Educación
- Pontificia Universidad Católica de Ponce de Puerto Rico
- Universidad Católica Ponce de Puerto Rico
- Universidad de Puerto Rico
- Universidad del Sagrado Corazón de Puerto Rico
- Universidad Interamericana de Puerto Rico
- Universidad Politécnica de Puerto Rico
- Casa de Niños Manuel Fernández Juncos
- Hogar de niñas Cupey
- Hogares Teresa Toda

### Área Regional EMEA

- European Transport Safety Council (ETSC)
- UNECE (United Nations Economic Commission for Europe)

#### ALEMANIA

- Consejo Alemán de Seguridad Vial (DvR)

#### BÉLGICA

- Instituto Belga de Seguridad Vial (IBSR/BIVV)

## FRANCIA

- Fundación Henri-Cartier Bresson, París
- Jeu de Paume, París
- Museo de Orsay, París
- Museo de Arte Moderno. Centro Georges Pompidou, París

## GRAN BRETAÑA

- Tate Modern, Londres

## ITALIA

- Galeria de los Uffizzi, Florencia

## ISRAEL

- The Israel Museum, Jerusalén

## MALTA

- Autoridad del Transporte de Malta
- Dirección de Promoción de la Salud y Prevención de Enfermedades
- Equal Partners Foundation
- Ministerio de Educación y Empleo

## NORUEGA

- Instituto de Economía del Transporte de Noruega

## TURQUÍA

- ARPR (Arpr Iletsim Danismanligi Ltd Sti)
- Besktas Egitim Hizmetlri y Bilgli education and culture
- BP Turkey
- Embarq Turquía
- Universidad de Estambul

### Área Regional APAC

#### FILIPINAS

- Eugenia Ravasco Day Care Center
- Fundación Virlanie
- Organización Superior of the Filipino Corporation of Claretian Fathers, Inc. (SFCCFI)

#### JAPÓN

- National Museum of Modern Art Kyoto

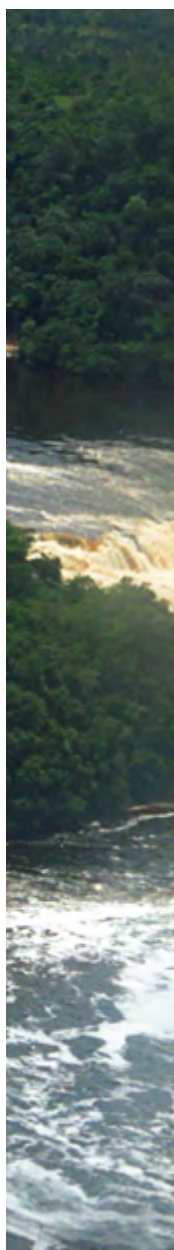



# 8

## Agradecimientos

En 2014 cesaron por cumplimiento del límite de edad establecido en nuestros estatutos los patronos Santiago Gayarre, Sebastián Homet y María Jesús Fernández Antón. Asimismo y con efecto de 31 de diciembre de 2014, Filomeno Mira Candel dejó su puesto en el Patronato de FUNDACIÓN MAPFRE.

Santiago Gayarre, licenciado en Derecho por la Universidad Complutense de Madrid, comenzó a trabajar en MAPFRE en 1970. Director general y consejero delegado de MAPFRE MUTUALIDAD (1990-2006) y presidente de MAPFRE AMÉRICA (2002-2007), así como vocal del Consejo de Administración de MAPFRE (1989-2012), desde la constitución de FUNDACIÓN MAPFRE en 2005 ha sido vocal del Patronato y miembro del Comité de Auditoría y Cumplimiento.

Sebastián Homet, licenciado en Ciencias Económicas por la Universidad de Barcelona, entró en MAPFRE en 1965. Toda su trayectoria profesional la ha desarrollado en MAPFRE VIDA donde en 2001 accedió a la Presidencia. Fue vocal del Consejo de Administración de MAPFRE desde 2006 a 2011. Se incorporó al patronato de FUNDACIÓN MAPFRE en 2005 como vocal y miembro del Comité de Auditoría y Cumplimiento.

María Jesús Fernández Antón, licenciada en Economía y Ciencias Actuariales por la Universidad Complutense de Madrid, se incorporó a MAPFRE en 1969, donde ha sido Directora general de MAPFRE VIDA (1992-2005), desde 2006 consejera de MAPFRE VIDA Y PENSIONES y MAPFRE INVERSIÓN II y desde 2011 de MAPFRE FAMILIAR. En septiembre de 2010 ingresó en el Patronato de FUNDACIÓN MAPFRE, donde ha ocupado la Vicepresidencia del Comité de Auditoría y Cumplimiento.

Filomeno Mira Candel, ingeniero de Caminos, Canales y Puertos por la Universidad Politécnica Madrid, además de licenciado en Ciencias Económicas y Actuariales por la Universidad Complutense de Madrid, ingresó en MAPFRE en 1971 donde ha sido presidente de MAPFRE RE (1996-2001), de MAPFRE AMÉRICA VIDA (2000-2002), de MAPFRE SEGUROS GENERALES (1988-1992 y 2002-2005) y de MAPFRE EMPRESAS (2003-2008). También ocupó un puesto en el Consejo de Administración de MAPFRE desde 1981 hasta 2013. En 2005 se incorporó a FUNDACIÓN MAPFRE de la que ha sido hasta febrero de 2014, además de su vicepresidente, presidente de los institutos de Ciencias del Seguro, Seguridad Vial y Salud, Prevención y Medio Ambiente, en los que ha desarrollado una fructífera actividad.

FUNDACIÓN MAPFRE quiere expresar su sincero agradecimiento a todos ellos por su lealtad, acierto y dedicación con que han desarrollado durante muchos años las funciones y cargos que han ejercido en el área de actividades fundacionales del SISTEMA MAPFRE.

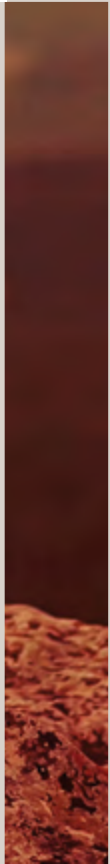
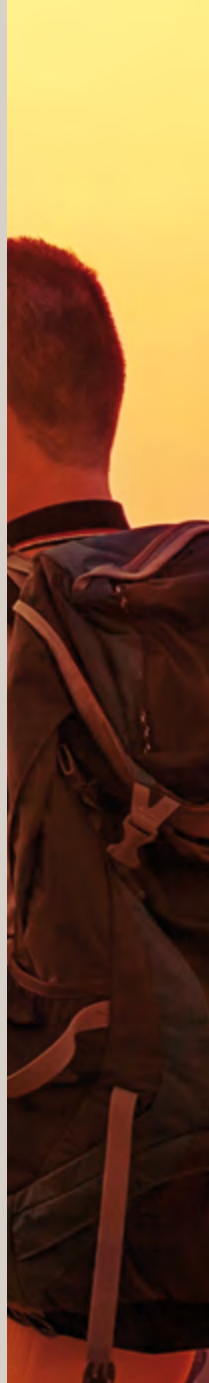
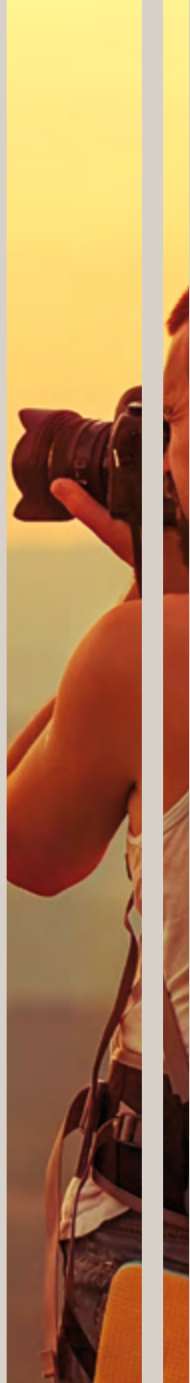





1

# Órganos de gobierno

PATRONATO	
PRESIDENTE	José Barbosa Hernández
VICEPRESIDENTE	Ignacio Baeza Gómez
VOCALES	Tomás Bobo Díaz
	José Luis Catalinas Calleja
	Teófilo Domínguez Anaya
	Fundación Ignacio Larramendi (Representante: Miguel Hernando de Larramendi Martínez)
	César García Otero
	José Hernández Barbosa
	Miguel Herreros Altamirano
	Tomás Hidalgo Aranda
	Andrés Jiménez Herradón
	Alfredo Montes García
	Humberto Pérez Hidalgo
	Jorge Carlos Petit Sánchez
	Asunción Rodríguez Betancor
	Julián Pedro Sáenz Cortés
	Juan Francisco Sánchez Mayor
Isabel Suárez Velázquez	
SECRETARIO	Jaime Álvarez de las Asturias Bohorques Rumeu
DIRECTORA	Esther Martel Gil

PRESIDENTES DE HONOR
Fernando Arencibia Hernández
Julio Caubín Hernández

PATRONOS HISTÓRICOS
Manuel Jordán Martínón
Silvestre de León García
Santiago Rodríguez Santana
Félix Santiago Melián

COMISIÓN DIRECTIVA	
PRESIDENTE	José Barbosa Hernández
VICEPRESIDENTE	Ignacio Baeza Gómez
VOCALES	Teófilo Domínguez Anaya
	Tomás Hidalgo Aranda
	Humberto Pérez Hidalgo
	Julián Pedro Sáenz Cortés
	Isabel Suárez Velázquez
SECRETARIO	Jaime Álvarez de las Asturias Bohorques Rumeu
DIRECTORA	Esther Martel Gil

Composición de los órganos de gobierno en la fecha de formulación del Informe Anual 2014.

# 2

## Información general

FUNDACIÓN MAPFRE GUANARTEME es una entidad privada y sin ánimo de lucro, que nace en 1985 con el objetivo fundamental de servir de apoyo al desarrollo cultural y social de la comunidad canaria.

En el ámbito cultural, organizamos actividades con las que profundizamos en múltiples materias, especialmente relacionadas con las artes plásticas, la música, la literatura y el teatro.

A través del Programa ABRAZOS para el fomento de la Acción Social, colaboramos activamente con otras

organizaciones públicas y privadas de la comunidad canaria, con proyectos dirigidos a mayores, niños, jóvenes y discapacitados, los colectivos más desfavorecidos y que se encuentran en riesgo de exclusión social.

Asimismo, por su cercanía geográfica con las Islas Canarias, desarrollamos y apoyamos proyectos de mejora de la calidad de vida en el continente africano.

El siguiente cuadro refleja de forma numérica las actividades llevadas a cabo por FUNDACIÓN MAPFRE GUANARTEME en 2014:



	Número de Actividades	Directos	PARTICIPANTES	
			Web	Total
Seminarios, cursos y otros eventos	133	4.886	41.757	46.643
Actividades didácticas	19	37.622	13.621	51.243
Publicaciones	24	0	14.205	14.205
Premios, becas y concursos	69	114	30.789	30.903
Exposiciones de arte	23	24.976	21.797	46.773
Conciertos	25	2.781	20.421	23.202
Acciones de índole social	29	15.825	15.317	31.142
<b>TOTAL</b>	<b>322</b>	<b>86.204</b>	<b>157.907</b>	<b>244.111</b>



# 3

## Actividades fundacionales 2014

### ACCIÓN SOCIAL

21 cursos y jornadas orientadas a la formación de profesionales del tercer sector, con la finalidad de ofrecer herramientas y recursos para el trabajo con niños y jóvenes.

— 23 talleres diseñados para mantener, fortalecer y desarrollar las funciones mentales y motoras de las personas, especialmente de los mayores.

— Presentación del documental Paisajes submarinos de las Islas Canarias en Gran Canaria, La Palma, La Laguna (Tenerife) y en el Festival Internacional de Cine Medioambiental de Canarias en Garachico (Tenerife).

— Concesión de 60 becas de estudio e investigación.

— Charlas informativas para alumnos de secundaria sobre sustancias nocivas y adictivas con el fin de conseguir un desarrollo más saludable de nuestros jóvenes.

— Prevención de la drogadicción y el absentismo escolar de los jóvenes del barrio de Schamann, a través de la Asociación Aula de la Naturaleza El Pinar.

— Formación en seguridad vial para los alumnos de primaria de Gran Canaria.

— Talleres sobre conservación del agua y energía para escolares de todas las islas.

— Actividades lúdicas y entrega de libros en el Hospital Materno Infantil de Gran Canaria, Hospital Universitario de Tenerife y en el Hospital de la Candelaria de Tenerife, con el Proyecto Sonrisas.

— Integración social de los niños a través de la música en el programa Barrios Orquestados en Tamaraceite, desarrollado por la Asociación Bela Bartock.



Concesión de becas Erasmus + para los alumnos de la Universidad de Las Palmas de Gran Canaria



Exposición del proyecto Avanzando Juntos: Arte y Discapacidad

- Desarrollo del programa Yo Conozco mi Fauna de AVAFES Canarias para el fomento la educación ambiental dirigido a las asociaciones de colectivos con discapacidad intelectual: ACTRADE (Asociación Canaria de Personas con Trastornos Generalizados del Desarrollo), ASPERCAN (Asociación Asperger Islas Canarias), ADEPSI (Asociación de integración laboral y social a las personas con discapacidad intelectual en edad adulta), FUTUCAN (Fundación Tutelar Canaria de Down Las Palmas) y AFESur (Asociación Comarcal de Familias de Personas con Enfermedades Mentales Crónicas).
- Actividades terapéuticas y culturales dirigidas al colectivo de la Asociación de Enfermos Medulares ASPAYM y AFESur.
- Apoyo a las actividades extraescolares y de ocio de niños de Nuevo Futuro en el hogar de Lomo Apolinario.
- Un Verano en la Fundación: talleres lúdico-educativos dirigidos a los menores de Nuevo Futuro y de los barrios del Cono Sur de la ciudad de Las Palmas de Gran Canaria.
- Proyecto Avanzando Juntos: Arte y Discapacidad, con exposición de los trabajos realizados y su proceso de creación. El objetivo de este proyecto es aprovechar las ventajas que proporciona el mundo artístico para ofrecer a las personas con necesidades especiales de los colectivos APAELP (Asociación de Padres de Alumnos con Discapacidad en Aulas en Clave de la Provincia de Las Palmas) y APROSU (Asociación Protectora de Personas con Discapacidad Intelectual de Las Palmas) la oportunidad de desarrollar su capacidad creadora.
- Seis proyectos dirigidos a favorecer la integración de las personas mayores, niños y jóvenes, para prevenir su vulnerabilidad social.
- Reciclaje de residuos textiles e inserción laboral a través del Proyecto Tabita. Fundación Cáritas.
- Programa de deshabituación de adicciones. Fundación Forja.
- Integración laboral y social de personas adultas en situación de pobreza o en riesgo de padecerla. Obra Social de Acogida y Desarrollo.
- Donación a la Orden Hospitalaria de los Hermanos de San Juan de Dios en reconocimiento al apoyo que prestan desde hace cuatro décadas a las personas dependientes y a sus familiares.
- Cesión de local para la entrega de comida y enseres a familias necesitadas y al colectivo de inmigrantes a la Asociación de Caridad San Vicente de Paúl.

## ÁFRICA

Mantenimiento de la residencia de niñas construida por FUNDACIÓN MAPFRE GUANARTEME en Mbar y sostenimiento del Internado Infantil en Dakar, de la Orden Franciscana Misioneras de María en Senegal.

- Educación Sanitaria en Senegal: acción formativa en sensibilización en temas sanitarios, en coordinación con la Asociación de Puestos de Salud Privados Católicos, las Hermanas Franciscanas Misioneras de María y Radio ECCA Fundación Canaria.
- Construcción de una escuela en Senegal, en coordinación con UNICEF.



Taller El Reino de la Energía

## CULTURA

Exposición de los proyectos de artistas seleccionados presentados a la convocatoria pública para fomentar y estimular la creatividad de nuestros creadores y promover y consolidar nuestro acervo cultural acercándolo al gran público.

- Realización de la primera parte del proyecto titulado Usar y Tirar y que fue seleccionado en la convocatoria de Bellas Artes en 2013 (Plaza del Adelantado, Tenerife).
- Itinerancia a la isla de Fuerteventura de las exposiciones Bajo de las Gerardias, Santuario de la Biodiversidad Marina y La Historia de Isora, Matriarca de una Manada de Calderones en el Piélagos.



Presentación del libro *Geografía Botánica. Historia Natural de las Islas Canarias*



Entrega de premios del concurso escolar Marcadores de Libros

- Itinerancia a la isla de Lanzarote de la exposición Canarias con Salacot: África Subsahariana como Lugar de Emigración (1936-1975).
- Muestra de los trabajos realizados por los alumnos de los talleres que organiza FUNDACIÓN MAPFRE GUANARTEME.
- 61 cursos, seminarios y talleres donde se analizaron, debatieron y profundizaron en el conocimiento de las artes y en sus diferentes lenguajes y disciplinas.
- Publicación de las actas y seminarios impartidos y los relatos de los concursos convocados.
- Edición de los catálogos de las exposiciones y de la revista *Apuntes*, que recoge la actividad realizada por la FUNDACIÓN MAPFRE GUANARTEME en el año.
- Celebración de conciertos con el objetivo de acercar la música a todos los sectores sociales, difundir la producción de los músicos canarios en la historia e impulsar a nuevos compositores e intérpretes a través de la convocatoria pública anual de proyectos musicales.
- Concierto benéfico a favor de la Orden Hospitalaria de los Hermanos de San Juan de Dios, en Las Palmas de Gran Canaria.



Curso La Musicoterapia como Modelo de Terapia contra el Estrés

- Lectura dramatizada de Marianela, de Benito Pérez Galdós, realizada por el Aula de Lectura Dramatizada del Centro Superior de Arte Dramático Escuela de Actores de Canarias.
- XIV Edición del concurso de relatos cortos Rescatando la Memoria.
- XIV Edición del concurso fotográfico Rincones de Arucas: La música que nos Acompaña.
- V Edición del concurso Relatos Cortos Ángel Guerra dirigido a los internos de los centros penitenciarios.
- III Edición del concurso Cuentos Solidarios.
- Concurso escolar Marcadores de Libros.
- VI certamen de Artes Plásticas Atrium´14.
- Visitas didácticas a las exposiciones en las salas de FUNDACIÓN MAPFRE GUANARTEME dirigidas a escolares para incentivar la creatividad en todos los campos del arte y promover el respeto hacia el patrimonio histórico-cultural.
- Actividades teatrales para los escolares a través de los proyectos Entrenamiento dramático para estudiantes para los alumnos de secundaria y Pequeñas personas, grandes personajes, para alumnos de primaria.
- Proyecto pedagógico Teatrae, teatro escolar para imaginar y sorprenderte, en colaboración con el Teatro Cuyás con el fin de fomentar la afición de los jóvenes y niños al teatro.
- Premio extraordinario de fin de enseñanzas profesionales del Conservatorio Superior de Música de Las Palmas de Gran Canaria.



Taller El Mueble de Cartón



Concierto del cuarteto de saxofones Travesía



Exposición Rafael de Penagos. Los Años del Charlestón

# 4

## Información económica

— En el ejercicio 2014 los ingresos de FUNDACIÓN MAPFRE GUANARTEME han ascendido a 4,6 millones de euros, cifra que representa un incremento del 2,6 por 100 respecto al ejercicio anterior.

— Las cantidades empleadas en la realización de actividades fundacionales, incluyendo los gastos de administración, han alcanzado la cifra de 3,3 millones de euros, cifra que representa un decremento del 5,9 por 100 respecto al ejercicio anterior.

### INGRESOS

DATOS EN MILLONES DE EUROS

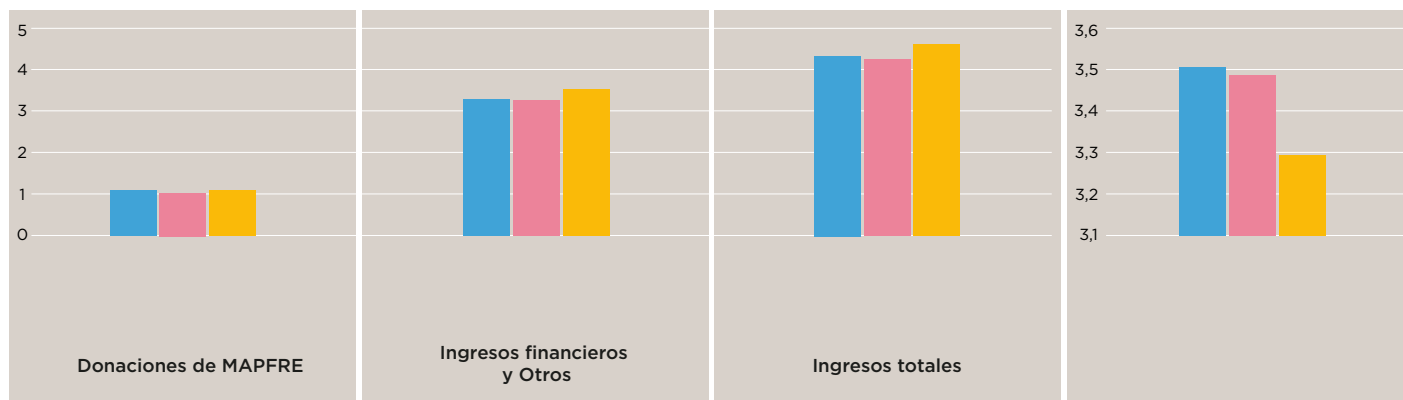

### GASTOS

DATOS EN MILLONES DE EUROS



■ REAL 31/12/2013 ■ PRESUPUESTO 31/12/2014 ■ REAL 31/12/2014

— Las cantidades empleadas en las distintas actividades fundacionales durante el ejercicio 2014 se han destinado principalmente a las actividades relacionadas con la Cultura (43 por 100), la Acción Social (53,8 por 100) y la Seguridad Vial (3,2 por 100). A continuación se presenta la citada información de forma gráfica y comparada con la del ejercicio anterior.

#### APLICACIÓN DE FONDOS POR ÁREAS DE ACTIVIDAD 31/12/2014

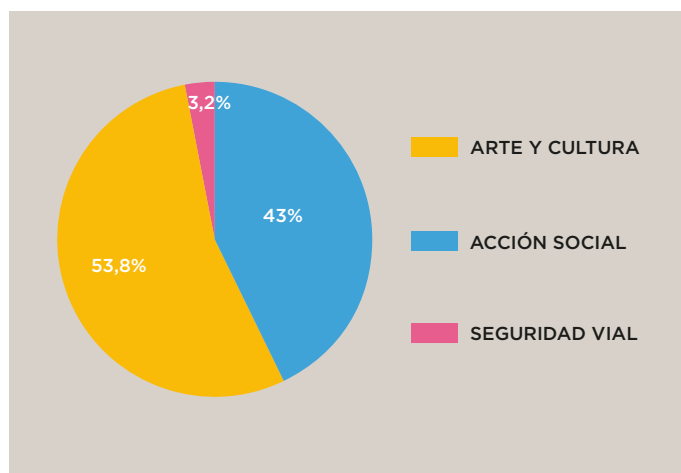

— El presupuesto aprobado por el Patronato para 2015 se destinará a las actividades relacionadas con la Cultura (48,2 por 100), la Acción Social (50,4 por 100), y la Seguridad Vial (1,4 por 100).

#### APLICACIÓN DE FONDOS POR ÁREAS DE ACTIVIDAD PRESUPUESTO 2015

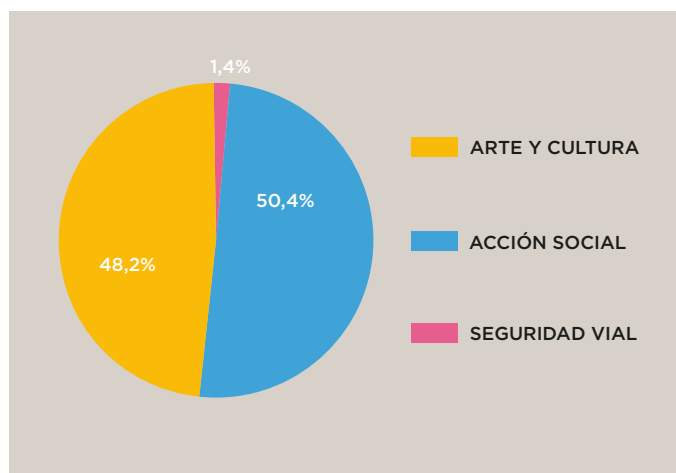

— El excedente del ejercicio 2014 ha sido positivo por importe de 1,3 millones de euros

#### EXCEDENTES

DATOS EN MILLONES DE EUROS

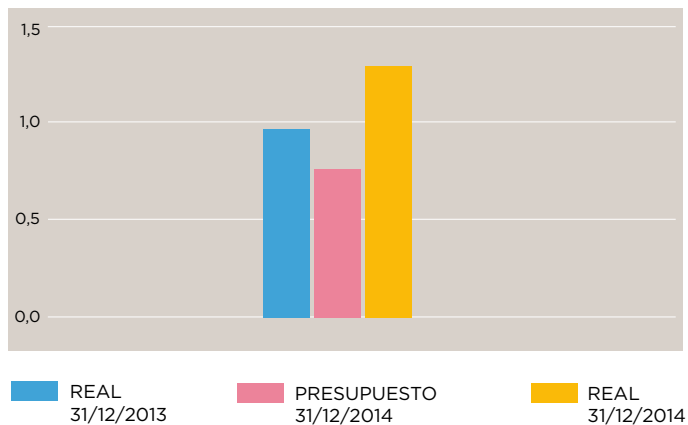

## BALANCE

— A 31 de diciembre de 2014, el patrimonio de la Fundación se elevaba a 85,4 millones de euros.

ACTIVO	31/12/13	31/12/14
<b>ACTIVO NO CORRIENTE</b>	<b>70,3</b>	<b>80,7</b>
Inmovilizado	7,9	7,7
Inversiones financieras a largo plazo	62,4	73,0
<b>ACTIVO CORRIENTE</b>	<b>6,4</b>	<b>5,2</b>
Inversiones financieras a corto plazo	6,1	4,5
Tesorería	0,3	0,7
<b>TOTAL ACTIVO</b>	<b>76,7</b>	<b>85,9</b>

Millones de euros

PASIVO	31/12/13	31/12/14
<b>PATRIMONIO</b>	<b>76,1</b>	<b>85,4</b>
<b>PASIVO CORRIENTE</b>	<b>0,6</b>	<b>0,5</b>
- Acreedores comerciales y otras cuentas a pagar	0,6	0,5
<b>TOTAL PASIVO</b>	<b>76,7</b>	<b>85,9</b>

Millones de euros

## LIQUIDACIÓN PRESUPUESTARIA 2014

CONCEPTOS	31/12/14	
	PRESUPUESTO	REAL
Donación de la FUNDACIÓN MAPFRE.	1,00	1,08
Ingresos financieros y otros.	3,25	3,51
Actividades y gastos de administración	3,49	3,30
Excedentes	0,76	1,29

Millones de euros



# 5

## Relaciones institucionales

A continuación se detallan las principales instituciones con las que la FUNDACIÓN MAPFRE GUANARTEME ha desarrollado colaboraciones concretas a lo largo del ejercicio 2014:

- ACTRADE, Asociación Canaria de Personas con Trastornos Generalizados del Desarrollo
- ADEPSI, Asociación de integración laboral y social a las personas con discapacidad intelectual en edad adulta
- ADIPYMES
- AFESur, Asociación Comarcal de Familias de Personas con Enfermedades Mentales Crónicas
- Asociación Bela Bartock
- Asociación Canaria de Enfermos Medulares ASPAYM
- Asociación de Caridad San Vicente de Paúl
- Asociación de Personas Sordas de Gran Canaria
- Asociación Aula de la Naturaleza El Pinar
- Asociación Padre Laraña
- Asociación para el Progreso de la Investigación del Hospital de Gran Canaria Dr. Negrín
- Asociación Libertad y vida
- Asociación Raíz del Pueblo
- Asociación Veterinaria para la Atención de la Fauna Exótica y Salvaje, AVAFES Canarias
- APAELP, Asociación de Padres de Alumnos con Discapacidad en Aulas en Clave de la Provincia de Las Palmas
- APROSU, Asociación Protectora de Personas con Discapacidad Intelectual de Las Palmas
- ASPERCAN, Asociación Asperger Islas Canarias
- Ayuntamientos de las islas
- Cabildos de las islas
- Cáritas Diocesana de Canarias
- Cáritas Diocesana de Tenerife
- Centro Penitenciario Las Palmas I Salto del Negro
- Conservatorio Profesional de Música de Las Palmas de Gran Canaria
- Conservatorio Superior de Música de Canarias
- Consorcio de Bomberos de la Isla de La Palma
- Complejo Hospitalario Universitario Insular-Materno Infantil de Gran Canaria
- Club Deportivo San Fernando de Maspalomas
- FASICAN
- Fundación Bravo Murillo
- Fundación Canaria Cáritas para la Integración Sociolaboral
- Fundación Canaria de Artes Escénicas y de la Música de Gran Canaria del Teatro Cuyás
- Fundación FORJA
- FUNDACIÓN MAPFRE
- Fundación Pere Tarrés
- FUTUCAN, Fundación Tutelar Canaria de Down Las Palmas
- Gobierno de Canarias
- Hospital Universitario de Gran Canaria Dr. Negrín
- Hospital Universitario Nuestra Señora de Candelaria
- Hospital Universitario Materno Infantil de Canarias
- Instituto de Estudios Hispánicos
- Museo Canario
- Nuevo Futuro
- Obispos de Canarias
- Obra Social de Acogida y Desarrollo - Centro Dr. O´Shanahan
- Obra Social San Benito
- OCIDE
- Orden Franciscanas Misioneras de María. Senegal
- Radio ECCA Fundación Canaria
- Real Academia de Medicina de Santa Cruz de Tenerife
- Real Sociedad Económica de Amigos del País de Tenerife
- UNICEF
- Universidad de La Laguna. Tenerife
- Universidad de Las Palmas de Gran Canaria

# 6

## Convenios de colaboración

A lo largo del ejercicio 2014, FUNDACIÓN MAPFRE GUANARTEME ha firmado los 40 convenios que a continuación se detallan. Todos ellos siguen en vigor:

### UNIVERSIDAD DE LAS PALMAS DE GRAN CANARIA

- Becas de Movilidad Erasmus
- Convocatoria del concurso Cuentos Solidarios según convenio con el Servicio de Publicaciones de la ULPGC

### UNIVERSIDAD DE LA LAGUNA

- Becas de Movilidad Erasmus

### CONSERVATORIO SUPERIOR DE MÚSICA DE CANARIAS

- Becas de Movilidad Erasmus

### CONSERVATORIO PROFESIONAL DE MÚSICA DE LAS PALMAS DE GRAN CANARIA

- Premio Especial de Fin de Enseñanzas Profesionales

### RADIO ECCA FUNDACIÓN CANARIA

- Proyecto Educación Sanitaria en Senegal

### MUSEO CANARIO

- Realización de trabajos de catalogación sobre su Colección de Fotografía Histórica y su Fondo Fotográfico Teodoro Maisch

### CÁRITAS PARROQUIAL DE CANARIAS

- Proyecto Mujeres del Barrio de San José
- Proyecto Mujeres del Barrio San Nicolás

### CÁRITAS DIOCESANA DE CANARIAS

- Proyecto Acompañamiento Familiar
- Proyecto Intervención en el Cono Sur de Las Palmas de Gran Canaria

### CÁRITAS DIOCESANA DE TENERIFE

- Proyecto Mayores del Barrio de Finca España
- Proyecto Jóvenes del Barrio de Finca España

### FUNDACIÓN CANARIA CÁRITAS DE LA INTEGRACIÓN SOCIOLABORAL

- Proyecto Reciclaje de residuos textiles de la isla de Gran Canaria en el barrio de Lomo Blanco

### NUEVO FUTURO

- Proyecto Tienes un Hogar

### ASOCIACIÓN AULA DE LA NATURALEZA EL PINAR

- Proyecto Desarrollo social en el Barrio de Schamann

### FUNDACIÓN FORJA

- Proyecto Por una Vida Mejor
- Convenios de colaboración con el fin de apoyar económicamente los procesos de desintoxicación

### OBRA SOCIAL DE ACOGIDA Y DESARROLLO

- Oportunidades para la inserción

### ASOCIACIÓN CANARIA DE ENFERMOS MEDULARES ASPAYM

- Proyecto de actividades terapéuticas, culturales, de ocio y tiempo libre

### ORDEN FRANCISCANA MISIONERAS DE MARÍA

- Proyecto Niños y Jóvenes Senegaleses

### ASOCIACIÓN DE CARIDAD SAN VICENTE DE PAÚL

- Proyecto Esta es tu Casa

### ASOCIACIÓN AFESUR

- Proyecto de actividades de ocio y tiempo libre

### ASOCIACIÓN BELA BARTOCK

- Proyecto Barrios Orquestados

### AVAFES CANARIAS

- Proyecto Conoce tu Fauna

#### ASOCIACIÓN PADRE LARAÑA

- Proyecto de intervención socioeducativa con adolescentes en riesgo de exclusión social

#### ASOCIACIÓN APAELP

- Proyecto Avanzando Juntos: Arte y Discapacidad

#### UNICEF

- Proyecto de construcción de una escuela en Senegal

#### HOSPITAL UNIVERSITARIO DE GRAN CANARIA DR. NEGRÍN Y LA FUNDACIÓN CANARIA DE INVESTIGACIÓN Y SALUD

- Convenio de colaboración para la financiación del proyecto titulado La evaluación de complicaciones crónicas, adherencia al tratamiento y aspectos psicológicos de pacientes con Enfermedad Renal Crónica Terminal en el área norte de Las Palmas, en el Servicio de Nefrología y liderado por el Dr. José Carlos Rodríguez Pérez

#### ASOCIACIÓN RAÍZ DEL PUEBLO, FUERTEVENTURA

- Convenio de colaboración para la puesta en marcha del taller La Música Popular en la isla de Fuerteventura para la formación de niños y jóvenes

#### PARROQUIA DE LA SAGRADA FAMILIA

- Convenio para el mantenimiento del Centro Parroquial Sagrada Familia

#### REAL ACADEMIA DE MEDICINA DE SANTA CRUZ DE TENERIFE

- Convenio para apoyar la edición de la revista digital *Ars Clínica Académica*

#### REAL SOCIEDAD ECONÓMICA AMIGOS DEL PAÍS DE TENERIFE

- Convenio para apoyar la divulgación del fondo bibliográfico de Nava en la Red BICA (Red de Bibliotecas de Canarias)

#### CABILDO INSULAR DE LANZAROTE

- Convenio para llevar la actividad en materia medioambiental El Reino del Agua a los alumnos de tercer ciclo de primaria de la isla

#### CABILDO INSULAR DE LA PALMA

- Convenio para llevar la actividad en materia medioambiental El Reino del Agua a los alumnos de tercer ciclo de primaria de la isla

#### CABILDO INSULAR DE LA GOMERA

- Convenio para llevar la actividad en materia medioambiental El Reino del Agua a los alumnos de tercer ciclo de primaria de la isla

#### CABILDO INSULAR DE EL HIERRO

- Convenio para llevar la actividad en materia medioambiental El Reino de la Energía a los alumnos de tercer ciclo de primaria de la isla

#### CLUB DEPORTIVO SAN FERNANDO DE MASPALOMAS

- Convenio para la impartición de clases educativas para los jóvenes que integran el club

#### FUNDACIÓN CANARIA DE ARTES ESCÉNICAS Y DE LA MÚSICA DE GRAN CANARIA DEL TEATRO CUYÁS

- Convenio de colaboración para la puesta en marcha del Proyecto Pedagógico del Teatro Cuyás en la temporada 2014-2015, para el fomento de la afición de los jóvenes y niños al teatro a través del Proyecto Teatrae, el desarrollo de proyectos teatrales en los centros docentes a través de Proyecto Creamos y Teatro en el aula y la creación y mantenimiento de un espacio web para divulgación del Proyecto Pedagógico, materiales y recursos

# 7

## Reconocimientos y Premios recibidos en 2104

FUNDACIÓN MAPFRE GUANARTEME ha sido distinguida en 2014 por su labor solidaria en el I Encuentro de ONG y Empresas Solidarias organizado por el ayuntamiento de Las Palmas de Gran Canaria. El galardón fue otorgado por diferentes instituciones públicas y privadas que eligieron a seis empresas a las que se debía reconocer por su labor solidaria. El Presidente de FUNDACIÓN MAPFRE GUANARTEME recogió el premio en un acto celebrado el 4 de diciembre de 2014.

# 8

## Principales retos para 2014

En 2015, FUNDACIÓN MAPFRE GUANARTEME potenciará y consolidará el Programa Abrazos para evitar la exclusión social de la población.

# 9

## Agradecimientos

La FUNDACIÓN MAPFRE GUANARTEME expresa su reconocimiento público a cuantos han expuesto en sus salas de exposiciones; a los colaboradores y beneficiarios de conciertos, cursos, talleres, jornadas y seminarios, publicaciones y proyectos sociales; a los participantes en convocatorias públicas, concursos y actividades didácticas; a todas aquellas instituciones y personas que, de alguna manera, han colaborado en el ejercicio 2014 en el desarrollo de sus actividades.

## INFORME ANUAL 2014

### **FUNDACIÓN MAPFRE**

Paseo de Recoletos, 23  
28004 MADRID  
ESPAÑA

Tel.: +34 91 602 52 21

E-mail: [fundacion.informacion@fundacionmapfre.org](mailto:fundacion.informacion@fundacionmapfre.org)

[www.fundacionmapfre.org](http://www.fundacionmapfre.org)

### **FUNDACIÓN MAPFRE** **g**uanarteme

Juan de Quesada, 10  
35001 Las Palmas de Gran Canaria

Tel.: 928 31 03 33

Fax: 928 31 94 58

E-mail: [infofmg@mapfre.com](mailto:infofmg@mapfre.com)

[www.fundacionmapfreguanarteme.es](http://www.fundacionmapfreguanarteme.es)



# FUNDACIÓN **MAPFRE**

INFORME 2014

FUNDACIÓN **MAPFRE**



INFORME 2014

[www.fundacionmapfre.org](http://www.fundacionmapfre.org)