

# Informe 2016

> *fomentar  
la calidad  
de vida*

Fundación  
**MAPFRE**



Interés General ↑

# Contenidos

## Fundación MAPFRE

01. Órganos de gobierno	8
02. Información general	10
03. Reconocimientos y premios recibidos	18
04. Actividades fundacionales 2016	23
05. Información económica	45
06. Relación cronológica de actividades por países	50
07. Relaciones institucionales	104
08. Agradecimientos	114

## Fundación MAPFRE GUANARTEME

01. Órganos de gobierno	118
02. Información general	120
03. Reconocimientos y premios recibidos	120
04. Actividades fundacionales 2016	121
05. Información económica	128
06. Actividades por países	131
07. Relaciones institucionales	132
08. Agradecimientos	133

↑ ↑ *Difusión  
de la Cultura*





Fundación  
**MAPFRE**

# Introducción

El informe anual de actividades constituye una obligación legal. Pero más allá del respeto a la ley, es un buen momento para echar la vista atrás y reflexionar sobre lo realizado. El lector tiene en sus manos un documento que recoge de manera exhaustiva y pormenorizada las 363 actividades realizadas en 2016 y de las que han disfrutado 5.159.342 personas y 11.626.112 en el entorno digital. Esa es la perspectiva del lector; para los que trabajamos en Fundación MAPFRE es solo una parte de lo que hemos hecho. Son muchos los caminos que hemos emprendido y de los que no podemos dar noticia aún; también hay otros que son una idea, un proyecto de algo que a lo mejor, si todo va bien, aparecerá en la edición de un año venidero. Así es el trabajo fundacional, constante, concienzudo, sin las urgencias del corto plazo, ni de la rentabilidad inmediata; es un trabajo en el que todos ganan, los primeros nosotros, porque con nuestro esfuerzo y el de los que comparten nuestras actividades hacemos del mundo un lugar mejor.

En este empeño está trabajando Fundación MAPFRE desde hace más de cuarenta años, en los que nos hemos preocupado por mejorar las condiciones económicas y sociales de los más desfavorecidos; en poner la cultura, las artes y las letras al servicio de todos; en aumentar la calidad de vida de las personas apoyando la investigación y educando a la sociedad en hábitos de vida saludables, en la prevención de accidentes y en el fomento del conocimiento del mundo del seguro y la previsión social.

Esta labor la hemos desarrollado en 2016 en cerca de treinta países de todo el mundo. Somos un equipo comprometido, relativamente pequeño, de unas cien personas, pero capaz de establecer sinergias con los profesionales y las empresas con las que colaboramos, y particularmente con los miles de voluntarios, que sienten nuestras actividades como propias, lo que nos permite multiplicar nuestro alcance. Basamos nuestra actuación en sólidos principios éticos, con una vocación constante de servicio a la sociedad, con eficiencia en

la realización del gasto, con un espíritu constante de innovación y mejora y con absoluta transparencia. Creemos que la difusión pública, más allá de mostrar a las claras la correcta utilización de los recursos y del resultado obtenido con su empleo, garantiza que todos tengan las mismas oportunidades de beneficiarse de nuestra labor. Esta es la pretensión última de este informe anual.

Es tarea imposible sintetizar en esta introducción todo lo que hacemos, ni siquiera lo más relevante. El lector debe ser paciente y según sus intereses encontrar aquello que necesita en las páginas que siguen. Ello no es óbice para mencionar algunas de las actividades de las que estamos especialmente orgullosos, porque son resultado de años de esfuerzo o porque es un camino nuevo que emprendemos y que nos ilusiona. Todas ellas son una muestra elocuente de lo que hacemos.

Llevamos más de 25 años realizando exposiciones de manera continuada en nuestras salas de exposiciones, primero en Madrid, y desde 2015 en Barcelona. Hemos sido grandes divulgadores del arte contemporáneo y mantenemos una colaboración estrecha con importantes instituciones artísticas de todo el mundo. Fruto de esta experiencia nació este año el Espacio Miró, una exposición permanente en nuestras salas del paseo de Recoletos, 23 de Madrid. El Espacio Miró alberga un conjunto de más de setenta obras del universal pintor catalán, a través de las que se puede tener una idea exacta de su inigualable aportación al arte del siglo XX. Esta nueva iniciativa engrosa una trayectoria que nos ha llevado a ser un referente internacional en el mundo del arte contemporáneo, con un depósito de obras maestras que enriquece nuestra ya de por sí significativa colección artística.

Desde hace 20 años venimos apoyando los esfuerzos de un equipo de investigadores del Hospital Puerta de Hierro de Madrid, que están desarrollando una terapia con células madre que permita recuperar la movilidad de personas que han

sufrido lesiones medulares. Con el implante de células madre se consigue la recuperación y reaparición de tejidos que antes estaban permanentemente dañados. Este año los ensayos clínicos han arrojado resultados esperanzadores. Más del 50 % de los pacientes han recuperado la función motora y un 80 % el control de los esfínteres. Somos conscientes de que la solución definitiva a este tipo de dolencias está todavía lejos, pero, sin duda, nos vamos acercando.

La oferta educativa de Fundación MAPFRE abarca todas las áreas de conocimiento que marcan nuestros fines fundacionales. Todas ellas están contenidas en el programa Educa tu Mundo, que apuesta por la innovación pedagógica, la educación en valores y por llevar al aula contenidos ajenos al currículo reglado, pero que entendemos que son esenciales para dotar al alumnado de la preparación básica con la que enfrentarse a los desafíos que la vida le va a plantear. Este año hemos asentado dos iniciativas docentes significativas: el taller El Seguro está en el Aula y el juego Playpension, a través de las que estudiantes de entre 12 y 16 años adquieren conocimientos sobre la importancia del ahorro de una manera fácil y lúdica, para que en un futuro puedan asumir con conocimiento de causa decisiones financieras.

La siniestralidad en el tráfico sigue siendo uno de los grandes problemas de las sociedades contemporáneas. Fruto de las distintas campañas de sensibilización, el número de víctimas ha ido disminuyendo de manera paulatina, pero no debemos bajar la guardia. Este año hemos puesto en marcha Objetivo Cero, acciones de calle que conciencian a la población de las cinco principales causas que están detrás de los accidentes de tráfico. Contabilizar las consecuencias de las malas decisiones que tomamos cuando estamos al volante está al alcance de muchos; evitar que estas se produzcan es nuestra principal preocupación y apostamos por la utopía de que en un futuro la estadística de accidentes de tráfico sea el recuerdo de un problema de tiempos pasados.

En 2016 hemos puesto en marcha una serie de iniciativas que hacen de ti parte activa de nuestra labor. Nuestros programas de voluntariado han conseguido que la solidaridad con aquellos que por una u otra circunstancia sufren una situación de desventaja llegue lo antes posible. Tenemos una amplia experiencia en cómo se hacen las cosas y este año hemos comenzado a trasladarla a distintas entidades y empresas, para que sean ellas las que desarrollen sus propios proyectos de voluntariado y hacer de ti un agente de transformación social. Con el proyecto Emoción te hemos presentado una amplia gama de campañas de microdonaciones a la que te hemos invitado a sumarte. Si lo has hecho, muchas gracias. Más allá del objetivo económico, nos interesa concienciarte de los problemas y de que tú, y de que otros muchos como tú, a través de vuestras aportaciones seáis parte de la solución de los mismos. Y ese mismo espíritu infunde desde hace años nuestro mercadillo solidario que celebramos en el mes de diciembre, que cada vez más es menos nuestro y más tuyo y de todas las instituciones que de una u otra manera colaboran con nosotros.

En este repaso parcial y apresurado de parte de lo que hemos hecho permítenos que dediquemos unas líneas a una iniciativa que nos enorgullece de igual manera. Gracias a la generosidad de muchos, a la Orquesta Barroca del Real Conservatorio Superior de Música y a la Escuela Superior de Canto de Madrid, el pasado 1 de diciembre celebramos en la parroquia de San Jerónimo El Real el primer Concierto Solidario, iniciativa que ha venido para quedarse y que puso lo sublime, la belleza de la música, al servicio de los que más lo necesitan.

Te invitamos a continuar la lectura de este informe. Si has sido uno de los muchos que han participado de nuestras actividades o las has hecho posible, muchas gracias. En las siguientes páginas damos noticia de ello. Y si todavía no te has decidido a echarnos una mano para conseguir un mundo mejor, confiamos en que todo lo que hemos realizado en 2016 te anime a hacerlo pronto. Te estaremos esperando.

(Principios Sólidos)

01

# Órganos de gobierno

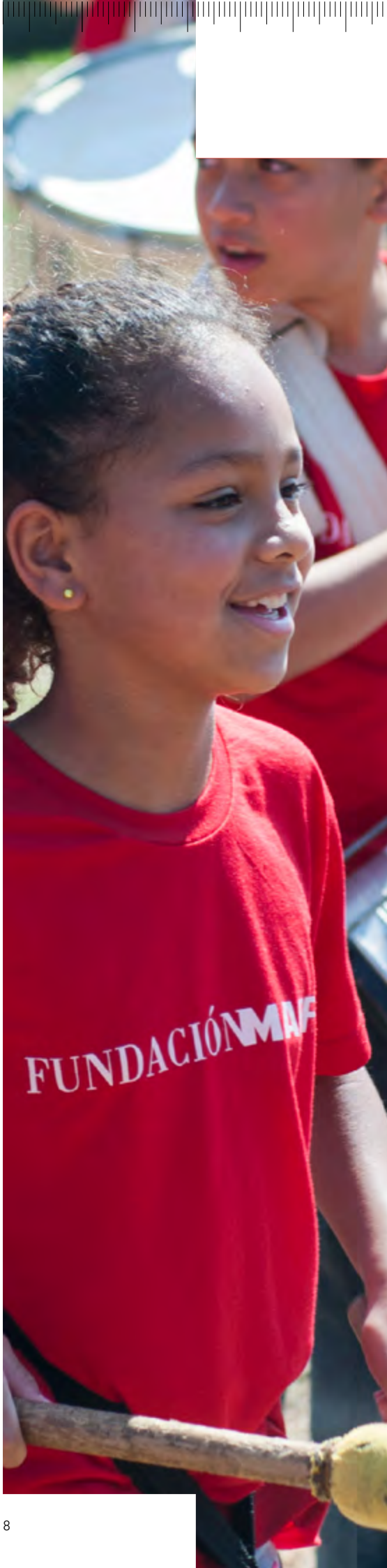

## Patronato

PRESIDENTE	Antonio Huertas Mejías
VICEPRESIDENTE PRIMERO	Antonio Núñez Tovar
VICEPRESIDENTE SEGUNDO	Luis Hernando de Larramendi Martínez
VOCALES	Ángel Alonso Batres
	Ignacio Baeza Gómez
	José Barbosa Hernández
	Rafael Casas Gutiérrez
	Montserrat Guillén i Estany
	José Manuel Inchausti Pérez
	Andrés Jiménez Herradón
	Ana López-Monís Gallego
	Francisco José Marco Orenes
	Rafael Márquez Osorio
	Antonio Miguel-Romero de Olano
	Alfonso Rebuelta Badías
	Esteban Tejera Montalvo
SECRETARIO NO VOCAL	Ángel Luis Dávila Bermejo
VICESECRETARIO NO VOCAL	Claudio Ramos Rodríguez
DIRECTOR GENERAL	Julio Domingo Souto

## Presidentes de Honor

Julio Castelo Matrán

José Manuel Martínez Martínez

## Patrono de Honor

Carlos Álvarez Jiménez

## Comité de Dirección

PRESIDENTE	Antonio Núñez Tovar
VICEPRESIDENTE	Julio Domingo Souto
VOCALES	Ángel Alonso Batres
	Aristóbulo Bausela Sánchez
	Antonio Guzmán Córdoba
	Luis Hernando de Larramendi Martínez
	José Manuel Inchausti Pérez
	Pablo Jiménez Burillo
	Rafael Márquez Osorio
	Jesús Monclús González
	Daniel Restrepo Manrique
	Mercedes Sanz Septién
SECRETARIA NO VOCAL	María Luisa Linares Palacios
DIRECTOR GENERAL	Julio Domingo Souto

## Áreas de actividad

	ACCIÓN SOCIAL
DIRECTOR	Daniel Restrepo Manrique
	CULTURA
DIRECTOR	Pablo Jiménez Burillo
	PROMOCIÓN DE LA SALUD
DIRECTOR	Antonio Guzmán Córdoba
	PREVENCIÓN Y SEGURIDAD VIAL
DIRECTOR	Jesús Monclús González
	SEGURO Y PREVISIÓN SOCIAL
DIRECTORA	Mercedes Sanz Septién

Composición de los órganos de gobierno a la fecha de emisión del Informe.



# 02

## Información general



## Datos corporativos

Fundación MAPFRE es una institución sin ánimo de lucro creada por MAPFRE en 1975, que desarrolla actividades de interés general en España y en otros países para contribuir al bienestar social mediante la consecución de los siguientes fines:

- Mejora de las condiciones económicas, sociales y culturales de las personas y sectores menos favorecidos de la sociedad.
- Seguridad de las personas y de sus patrimonios, con especial atención a la seguridad vial, la prevención y la salud.
- Mejora de la calidad de vida de las personas.
- Difusión de la cultura, las artes y las letras. Investigación y divulgación de conocimientos relacionados con la historia.
- Promoción del conocimiento y la cultura del seguro y la previsión social.

## Actividades

Para el cumplimiento de sus fines, Fundación MAPFRE lleva a cabo una amplia gama de actividades en todo el mundo a través de cinco áreas especializadas: Acción Social, Cultura, Prevención y Seguridad Vial, Promoción de la Salud y Seguro y Previsión Social. Sus actividades, que en 2016 se han desarrollado en 29 países, incluyen:

- Concesión de becas de estudio y ayudas a la investigación.
- Ayudas a las personas o colectivos menos favorecidos de la sociedad.
- Organización de exposiciones de arte.
- Actividades docentes y de formación especializada.
- Conferencias, simposios, seminarios y otros eventos.
- Campañas y programas orientados a la prevención de accidentes, la seguridad vial y los hábitos de vida saludables.
- Publicaciones, tanto monográficas como periódicas.
- Realización de trabajos de investigación y estudio en materias relacionadas con los fines fundacionales.
- Gestión y difusión de conocimientos a través de las tecnologías de la comunicación, de la Biblioteca Digital de Fundación MAPFRE y de un centro de documentación especializado.



El siguiente cuadro resume las actividades realizadas en 2016:

CONCEPTO	Número de actividades	Número de eventos	BENEFICIARIOS		DIFUSIÓN
			Presenciales	No presenciales	Otros accesos web
Cursos, jornadas y similares	21	218	21.982	17.485	0
Premios y becas	11	20	256	n/a	126.450
Publicaciones	79	234	1.550.054	549.322	611.290
Programas divulgativos, educativos y de concienciación	122	3.929	1.669.212	8.889.495	10.612.279
Exposiciones	25	26	1.751.607	50.097	65.083
Centro de Documentación	1	1	30	178.452	186.764
Proyectos y Ayudas Sociales	104	158	166.201	1.941.261	2.351.159
<b>TOTAL</b>	<b>363</b>	<b>4.586</b>	<b>5.159.342</b>	<b>11.626.112</b>	<b>13.953.025</b>





## Premios

Fundación MAPFRE ha concedido este año los siguientes premios de carácter internacional, dotados cada uno de ellos con 30.000 euros, con los que reconoce y estimula actuaciones relevantes en beneficio de la sociedad llevadas a cabo por personas e instituciones.

**A toda una Vida Profesional**, que distingue la trayectoria social y profesional de una persona mayor de 70 años al servicio de la sociedad, lo recibió S.M. la reina doña Sofía (Psykhikó, 1938) por sus más de 50 años en defensa de los desfavorecidos y muy especialmente de la infancia.

**Mejor Iniciativa en Acción Social**, que recompensa una labor destacada en beneficio de los menos favorecidos, fue otorgado a la Fundación Promoción Social de la Cultura, única ONG española que trabaja en el campo de refugiados sirios de Zaatari, Jordania.

**Mejor Iniciativa en Promoción de la Salud**, destinado a aquellas instituciones o personas que hayan realizado una contribución relevante en favor de la salud y de la calidad de vida de las personas, recayó en Acción contra el Hambre en

Perú, por el efecto multiplicador y la eficacia del programa Anemia No.

**Mejor Iniciativa en Prevención y Seguridad Vial**, que reconoce una contribución relevante que ayude a evitar y reducir accidentes, fue concedido a la Federación Europea de Víctimas de la Carretera, organización que no pone solo el foco en las muertes que genera la siniestralidad vial, sino también en los heridos graves y en los familiares de las víctimas.

**Internacional de Seguros Julio Castelo Matrán**, que distingue aportaciones relevantes de personas o instituciones que mejoren la percepción social del seguro mediante la innovación, el conocimiento y la divulgación, recayó en el Ohio Insurance Institute, una pequeña organización patronal estadounidense que ha contribuido de manera significativa a fomentar el empleo en el sector a través de su web [www.insurancecareers.org](http://www.insurancecareers.org).



El 6 de junio Fundación MAPFRE entregó sus premios en Madrid



## Publicaciones

El plan editorial de Fundación MAPFRE se corresponde con las actividades que realizan las cinco áreas especializadas que la conforman. En 2016 se han publicado un total de 79 títulos, en soporte papel y digital, muchos de ellos en ambos, relacionados con los seguros, el arte, la historia, la salud, la prevención y la seguridad vial. Además de en español, este año han visto la luz varios libros en inglés, portugués y francés.

Fundación MAPFRE publica *La Fundación*, que tiene periodicidad trimestral, con versiones en español (en papel y electrónica), inglés y portugués (electrónica).



Revista La Fundación

## Página web

Fundación MAPFRE potencia el uso de tecnologías de la información y la comunicación. Nuestra página web ([www.fundacionmapfre.org](http://www.fundacionmapfre.org)), que este año ha experimentado una profunda transformación, y las redes sociales constituyen uno de los principales medios de transmisión y desarrollo de nuestras actividades. La presencia en redes sociales (Facebook, Twitter, LinkedIn, YouTube, Instagram y Flickr) nos ayuda a cumplir el compromiso legal de difusión de nuestras actividades, a la vez que contribuye a potenciar nuestra comunicación, crear comunidad y establecer mecanismos de cooperación alrededor de las actividades que desarrollamos.

El siguiente cuadro ofrece una imagen exacta del tráfico en internet y redes sociales.

ÁREAS	Visitas 2016	Visitas 2015	% Crec 2016/2015
Acción Social	3.076.163	4.318.237	-28,8%
Cultura	662.185	1.005.523	-34,1%
Prevención y Seguridad Vial	7.240.314	6.254.437	15,8%
Promoción de la Salud	477.559	1.199.087	-60,2%
Seguro y Previsión Social	865.309	2.810.323	-69,2%
Multi Área	1.990.931	1.093.740	82,0%
<b>Fundación MAPFRE</b>	<b>14.312.461</b>	<b>16.681.347</b>	<b>-14,2%</b>

PERFILES	Seguidores 2016	Seguidores 2015	% Crec 2016/2015
Facebook	509.033	338.372	50,4%
Twitter	87.602	107.510	-18,5%
YouTube (suscriptores canales)	5.183	3.653	41,9%
LinkedIn (contactos)	n/a	2.364	n/a
Instagram	10.800	3.500	208,6%
<b>Fundación MAPFRE</b>	<b>612.618</b>	<b>451.899</b>	<b>35,6%</b>

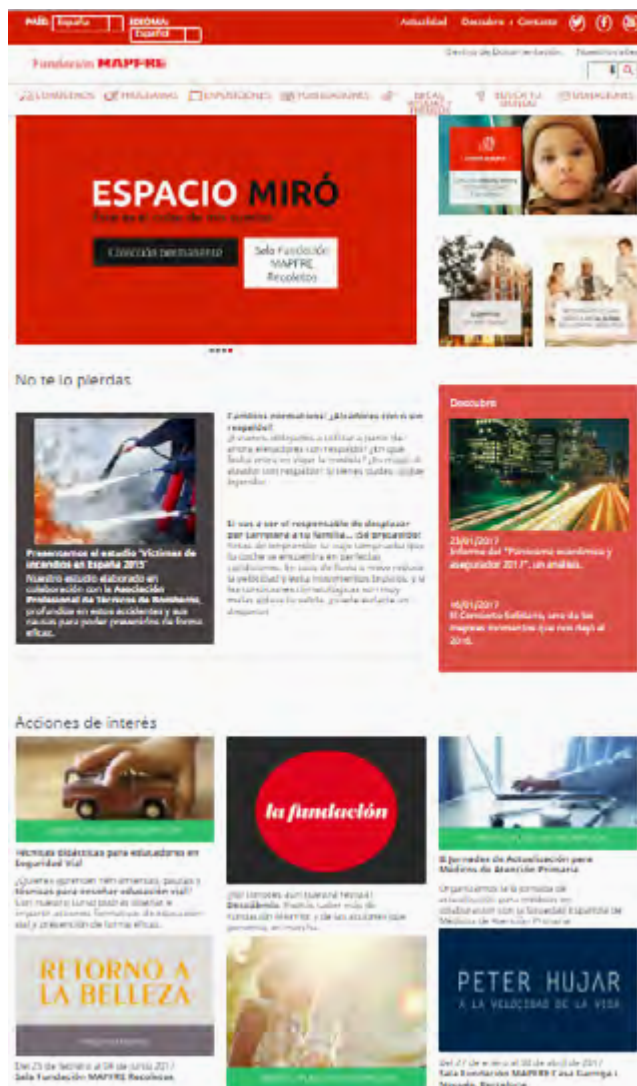

Este año se ha renovado la página web de Fundación MAPFRE

## Localización geográfica de las actividades por países en 2016







# 03

## Reconocimientos y premios recibidos



• Calder desarrolló un nuevo concepto de dibujo en el espacio tridimensional, con partes móviles que convertían la escultura en una especie de ballet mecánico •

## Acción Social

- Premios AUTELSI, en la categoría Iniciativa por su Compromiso Social y Medioambiental, por la aplicación Soy Cappaz.
- Premio Supercuidadores 2016, en la categoría de Asociaciones, Fundaciones, ONG y Tercer Sector, por la aplicación Soy Cappaz.
- Premio Corresponsables, para promover la autonomía de las personas con discapacidad intelectual, por la aplicación Soy Cappaz.
- Premio de la Confederación Española de Centros de Enseñanza. Reconocimiento CECE a los Valores Sociales.
- Premios Empresariales Hacemos Málaga en la categoría de Acción Social al programa social de empleo Accedemos por apoyar a las personas que se encuentren en situación de desempleo y que tienen dificultades para conseguir un puesto de trabajo.
- Premio COCEMFE Valencia 2016 a la entidad privada que apoya proyectos sociales.
- Reconocimiento en el Congreso Internacional de Recuperación y Empleo, Enfermedad Mental y/o Drogodependencia y I Feria del Empleo Inclusivo en Murcia al programa social de empleo Juntos Somos Capaces por la colaboración con el servicio de inserción laboral de personas con enfermedad mental.
- Premio Ikaslan, Red de Centros Públicos de Formación Profesional del País Vasco, al programa Descubre la FP, por su labor en la difusión y acercamiento de la Formación Profesional a la sociedad y el impulso que ello representa.
- Finalistas en los Premios Corresponsables junto a la Fundación Atresmedia en la categoría de Gran Empresa por el programa Descubre la FP.



Entrega del premio Autelsi por la aplicación Soy Cappaz



La aplicación Soy Cappaz recibió también el premio Corresponsables



## Cultura

- Premio de la Asociación de Críticos de Arte de São Paulo a la mejor exposición internacional del año.
- Premio de la revista *Capital Arte* al mecenazgo a la Fundación MAPFRE por el desarrollo de su programa de exposiciones de fotografía.
- Premio Nacional de Edición del Ministerio de Educación, Cultura y Deporte a la obra *La herencia de Cristóbal Colón. Estudio y colección documental de los mal llamados pleitos colombinos (1492-1541)* coeditada por Fundación MAPFRE y el Consejo Superior de Investigaciones Científicas.



Premio Brake para Objetivo Cero

## Prevención y Seguridad Vial

- Premio Institucional de Motor, dentro de los Premios Coche del Año de los Lectores, organizados por *La Vanguardia* y Editorial Prensa Ibérica, en reconocimiento a la labor desinteresada que Fundación MAPFRE lleva desarrollando desde 1975, y más específicamente desde 1996, en relación con la educación y la seguridad vial.
- Premio BRAKE, en la categoría Global Road Safety, por nuestra iniciativa Objetivo Cero Accidentes, que distingue a aquellas organizaciones e instituciones que contribuyen a mejorar la seguridad vial.
- Medalla de Plata otorgada por la Asociación Española de la Carretera, que reconoce nuestro compromiso en favor de la investigación y formación en prevención y seguridad vial.
- Premio las Mejores Ideas 2016, otorgado por *Diario Médico*, por el *Estudio sobre los ahogamientos y otros eventos de riesgo vital en el entorno acuático-marino*.
- Reconocimiento de la Organización Mundial de la Salud (OMS) en su informe *Improving global road safety*, por tres proyectos de Fundación MAPFRE dirigidos a la reducción de accidentes de tráfico y a sensibilizar a la sociedad sobre la importancia de la seguridad vial.



Premio de la revista *Capital Arte* por nuestra programación expositiva de fotografía



– Reconocimiento de la Secretaría de Movilidad de la Alcaldía de Itagüí (Colombia) por las actividades de educación vial realizadas en la zona.

– Reconocimiento realizado por el Ayuntamiento de Alcorcón por la organización y realización del Congreso Internacional de Intervención en Grandes Catástrofes.

– Reconocimiento realizado por Protección Civil de Alcobendas por la organización y realización de actividades de prevención y seguridad vial en la ciudad.

– Finalista del Premio Mini Nico 2016, organizado por Mundo Mayor TV, por nuestras actividades sobre prevención y seguridad vial de nuestros mayores.

## Promoción de la Salud

– Premio ABC a los Mejores de la Salud 2016 otorgado al equipo de neurocirugía del Hospital Puerta de Hierro dirigido por el Dr. Vaquero por la terapia de tratamiento de la lesión medular con células madre que Fundación MAPFRE apoya desde hace más de 20 años.

– Placa de honor Inmaculada Concepción otorgada por la Universidad San Pablo CEU por nuestra labor en la promoción de la salud.



El doctor Jesús Vaquero ha dirigido el proyecto ganador del premio ABC a los Mejores de la Salud



Premio *Diario Médico* a las 100 mejores ideas por el estudio sobre ahogamientos





esfuerzo = resultado ↑↑

04

# Actividades Fundacionales



# Acción Social

Tiene como objetivo ayudar a las personas y a los colectivos más desfavorecidos de la sociedad. Sus principales líneas de actuación son las siguientes:

- \_ Promoción del empleo en España a través de los programas dirigidos a la integración laboral de personas con discapacidad intelectual y enfermedad mental y al fomento del empleo entre medianas y pequeñas empresas.
- \_ Apoyo a personas con discapacidad mental y a sus familias, a través de diversos programas y ayudas.
- \_ Cooperación internacional que comprende más de 85 proyectos en educación, nutrición, salud y formación desarrollados en 23 países.
- \_ Voluntariado con programas y acciones globales desarrolladas en todo el mundo.
- \_ Fomento de la solidaridad a través de campañas de microdonaciones.



## Actividades más relevantes desarrolladas en 2016

### Promoción del empleo (España)

– Programa **Juntos Somos Capaces**, orientado a la integración sociolaboral de personas con discapacidad psíquica y enfermedad mental. Para lograr este fin, durante 2016 hemos continuado nuestra colaboración con empresas, organizaciones sociales y organismos públicos. Desde 2008 son 2.400 personas las que se han beneficiado de este programa y más de 3.000 empresas e instituciones están adheridas al mismo.

– Programa de empleo **Accedemos**, dirigido a pequeñas y medianas empresas con necesidad de contratación, se ha consolidado como una gran iniciativa que ayuda a la inserción laboral, al fortalecimiento del tejido empresarial y que, por ello, tiene un importante efecto multiplicador para la sociedad. Gracias a Accedemos, en 2016 más de 400 personas han podido obtener un contrato de trabajo estable con posibilidades reales de convertirse en indefinido.

– Programa **Descubre la FP**, desarrollado en colaboración con la Fundación Atresmedia, promueve la difusión de la formación profesional como un itinerario educativo de gran valor para la obtención de un empleo.

### Apoyo familiar

Durante 2016, desde Fundación MAPFRE hemos apoyado distintas actividades de promovidas por instituciones sin ánimo de lucro dedicadas a ayudar a personas y colectivos relacionados con la discapacidad intelectual. También hemos colaborado con escuelas sociodeportivas para conseguir la integración social a través del deporte.

Hemos desarrollado herramientas que facilitan la integración de personas con discapacidad como **Soy Cappaz**, la aplicación que ha obtenido numerosos premios y reconocimientos.

### Educación

Dentro del programa **Educa tu Mundo**, hemos convocado el Concurso de Cuentos de Fundación MAPFRE. En esta edición han participado más de 3.600 niños, lo que supone un notable incremento respecto a anteriores ediciones.

Durante 2016 hemos iniciado un proceso de homologación de los contenidos educativos de nuestra web.

Fundación  
**MAPFRE**

**Concurso de Cuentos**  
Fundación MAPFRE

*Educa tu mundo* EDICIÓN 2016

Más de 100 premios para los alumnos ganadores, sus tutores y colegios.  
Convocatoria abierta del 22 de abril al 15 de noviembre de 2016.  
No dejes que los cuentos se queden en tu cabeza.

Envíanos tu cuento,  
**¡PARTICIPA Y VOTA!**

Categorías:  
Educación Primaria de 6 a 11 años  
Educación Secundaria de 12 a 18 años

Bases completas e información en:  
<http://concursodecuentos.fundacionmapfre.org/>

Colabora

PREMIOS

- BICICLETAS ALUMNOS
- ORDENADORES PORTÁTILES / LAPTOPS ALUMNOS Y PROFESORES
- CÁMARA DEPORTIVA ALUMNOS
- TABLETS ALUMNOS
- MATERIAL DIDÁCTICO CENTROS EDUCATIVOS

Síguenos en: [www.fundacionmapfre.org](http://www.fundacionmapfre.org)

El concurso de cuentos llega a escolares de 19 países

## Cooperación Internacional

A través del programa **Formando Comunidad** hemos colaborado con más de 85 proyectos en 23 países con el objetivo prioritario de fomentar la educación integral entendida como todo aquello que una persona necesita para poder desarrollarse plenamente.

Gracias a ello, durante 2016 desde Fundación MAPFRE hemos dado diariamente algún tipo de apoyo nutricional a más de 78.300 personas, facilitado la asistencia sanitaria a más de 79.800, proporcionado educación a más de 90.000 niños y jóvenes y facilitado la formación para la empleabilidad a más de 44.000 personas.

Destaca especialmente el proyecto **Comunidad MAPFRE** en México, desarrollado conjuntamente con la Fundación UP IPADE que proporciona servicios integrales a la Comunidad de Santafé en Ciudad de México y cubre sus necesidades de alimentación, salud, asesoría legal, educación y formación.



Tenemos el objetivo prioritario de fomentar la educación

## Programa Emoción

Tiene como objetivo fomentar la solidaridad social a través de proyectos de microdonaciones. Durante el año 2016 se han llevado a cabo seis proyectos con una recaudación total de 100.000 euros. Los proyectos son:

– **Comedor Colonia de Santa Fe** (Ciudad de México). Colaboramos en la alimentación de niños desfavorecidos de México.



Comedor para niños en México

- **Ayudemos a Ecuador.** Paliemos las necesidades más urgentes de las víctimas del terremoto de Ecuador.
- Agua potable para los **refugiados Sirios** en Líbano. Hemos proporcionado agua potable a familias de un campo de refugiados.
- **Huesos de cristal** (Osteogénesis Imperfecta). Estamos desarrollando el primer prototipo de silla para coche adaptado a niños con esta enfermedad.
- Unidad móvil para los **refugiados sirios de Zaatari** en Jordania. Hemos comprado una unidad móvil de transporte de enfermos discapacitados de uno de los campos de refugiados más poblados de Jordania.
- Equipo para la **UCI Aladina Juan Casado del Hospital Niño Jesús**. Hemos comprado camas y equipamiento para la UCI oncológica de un hospital pediátrico.

## Voluntariado

Nuestro programa pretende ser una herramienta de transformación social a través de actuaciones solidarias, dirigidas a impactar positivamente en el entorno inmediato de los voluntarios en cinco líneas básicas de actuación: nutrición, salud, educación, medio ambiente y ayuda en emergencias.

Con este programa hemos estado presentes en 23 países y en los que hemos desarrollado 206 actividades y 1.094 eventos, en los que han participado 6.074 voluntarios y beneficiado a 666.626 personas en riesgo de exclusión social o con necesidades especiales.



Los voluntarios transforman la sociedad a través de actuaciones solidarias

## Acciones y contactos institucionales

En 2016 hemos desarrollado actividades en 23 países, en colaboración con más de 100 instituciones y entidades sin ánimo de lucro.

## Principales retos para 2017

Durante 2017 queremos concentrar esfuerzos en líneas muy definidas de actuación centradas fundamentalmente en la promoción del empleo social y la integración de colectivos desfavorecidos en España, la gestión de programas de cooperación internacional y el desarrollo de acciones de voluntariado que refuercen y apoyen iniciativas en curso.

Pondremos en marcha el **Programa Social de Empleo de Fundación MAPFRE** que integrará el proyecto *Accedemos*, que se ampliará a 500 ayudas directas a empleadores y empleados, así como al proyecto *Juntos Somos Capaces* para la inserción laboral de personas con discapacidad psíquica y enfermedad mental. Este programa incluirá además otras acciones dirigidas a fomentar el empleo en diversos sectores de la sociedad a través de la promoción de la formación profesional, la entrega de ayudas a entidades que fomenten el empleo y la celebración de encuentros sectoriales.

De igual manera potenciaremos el apoyo a causas y proyectos sociales en España mediante diversas iniciativas solidarias que realizaremos a través del programa **Emoción** y otras actuaciones complementarias y del mismo carácter, entre las que cabe destacar el **Euro Solidario**, el **Concierto Solidario** y el **Mercadillo Solidario**.

Asimismo continuaremos estando presentes en más de 80 proyectos internacionales a través del programa **Formando Comunidad**, privilegiando nuestra presencia en aquellos de mayor interés y trascendencia y que estén vinculados con acciones de voluntariado local.

Por último debe destacarse el desarrollo de programas de voluntariado con entidades de diversa naturaleza que quieran integrarse en los planes que Fundación MAPFRE ofrece.



(1)

(3)

# Cultura

Nuestra principal línea de actuación es la organización de exposiciones de artes plásticas centradas en el estudio y el conocimiento de las vanguardias internacionales desde finales del siglo XIX hasta la Segunda Guerra Mundial, a la que se suma una programación sobre fotografía artística contemporánea. Una parte de estas exposiciones itenera en museos europeos, norteamericanos y latinoamericanos.

Paralelamente desarrolla diversos talleres didácticos infantiles y juveniles.

El conjunto de actividades del área de Cultura se difunde internacionalmente a través de internet mediante la web de Fundación MAPFRE, portales temáticos y redes sociales.

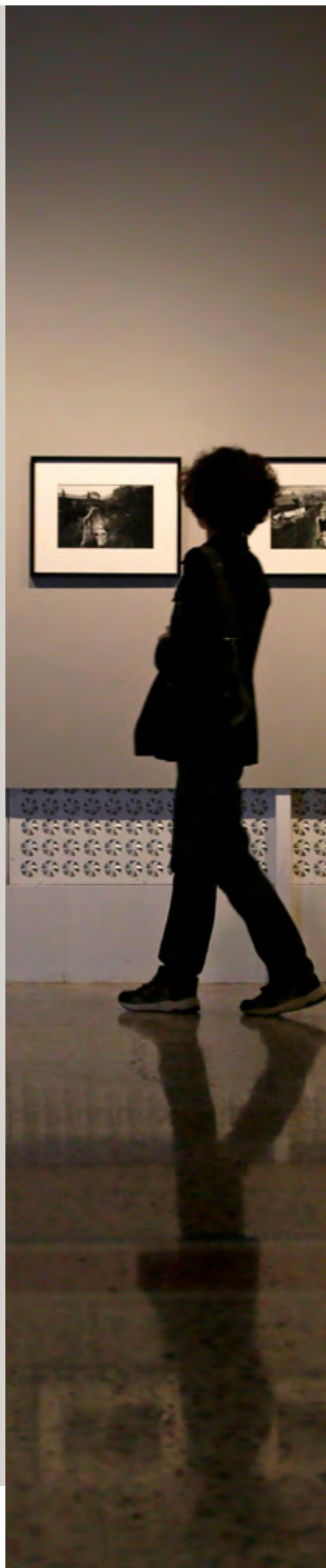



## Actividades más relevantes desarrolladas en 2016

Durante el ejercicio 2016 en el área de Cultura hemos presentado un total de 23 exposiciones de las que 9 han tenido lugar en sus sedes propias de Madrid y Barcelona y 14 en otras sedes de distintas instituciones con las que mantenemos una estrecha colaboración.

Este año queremos destacar la presentación de dos grandes exposiciones en las salas Recoletos de Fundación MAPFRE en Madrid. La primera de ellas dedicada a los pintores italianos seguidores del movimiento que sentó las bases de futurismo: **Del Divisionismo al Futurismo. Arte Italiano hacia la Modernidad**. La segunda, a la primera gran vanguardia artística del siglo XX, el fauvismo: **Los Fauves. La Pasión por el Color**.

De nuestra sala de Barcelona nos gustaría destacar una exposición que presenta una evolución de la trayectoria de Renoir desde un punto de vista nuevo, basado en las distintas interpretaciones de la imagen femenina a través de su obra: **Renoir entre Mujeres. Del Ideal Moderno al Ideal Clásico. Colecciones de los museos d'Orsay y de l'Orangerie**.

En paralelo cabe destacar la activa **programación de fotografía artística contemporánea** que hemos venido desarrollando en nuestras salas de Madrid y Barcelona. Hiroshi Sugimoto, Julia Margaret Cameron y Bruce Davidson han sido tres grandes nombres que hemos tenido el placer de presentar. De esta manera Fundación MAPFRE se ha convertido en un referente en España de las exposiciones de fotografía.

Durante 2016 hemos presentado 14 exposiciones en distintas instituciones, tanto nacionales como internacionales, entre las cuales se debe destacar: **El Triunfo del Color. De Van Gogh a Matisse. Colecciones de los museos d'Orsay y de l'Orangerie**, en colaboración con el Musée d'Orsay,

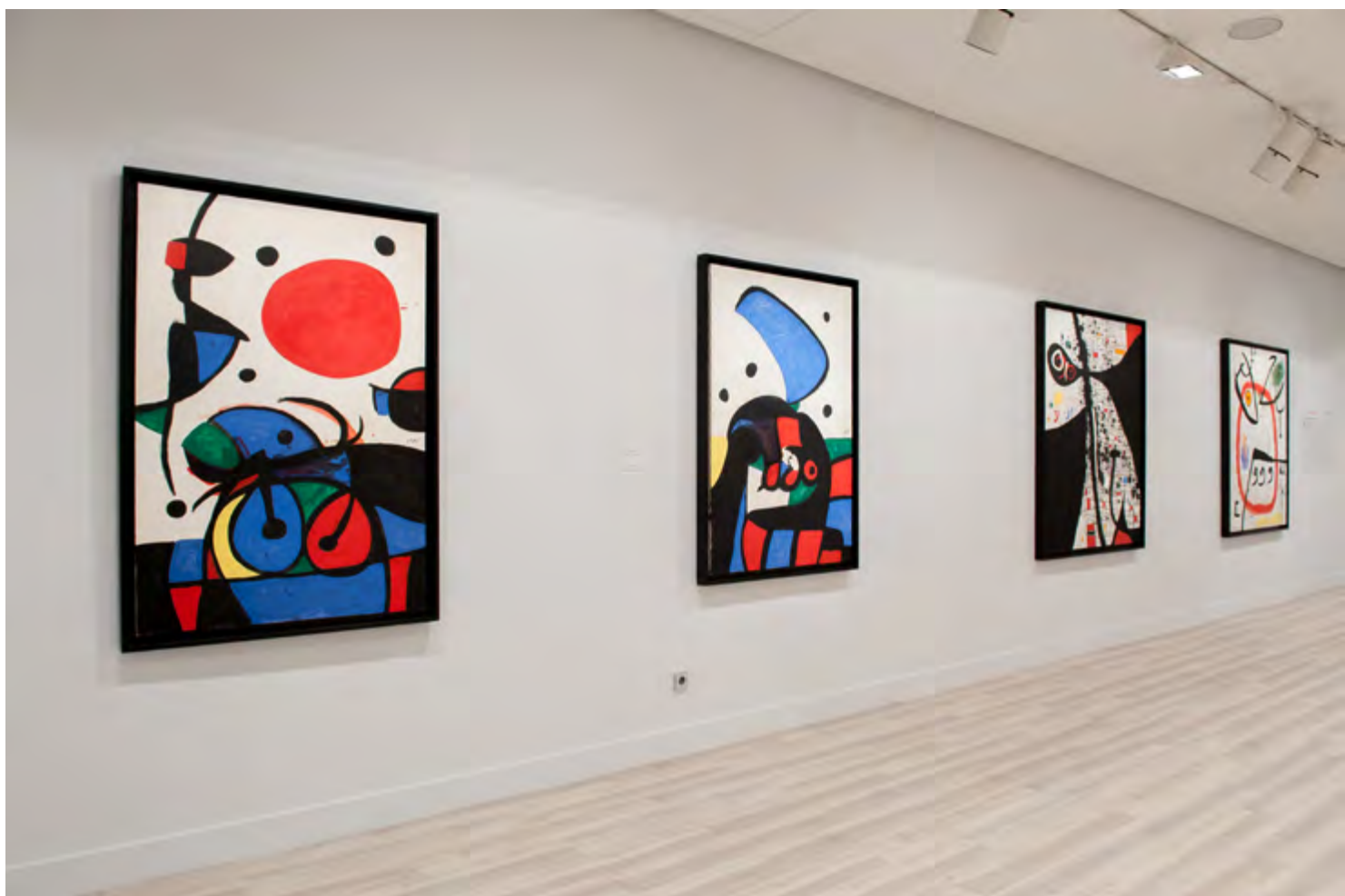

Una de las salas del nuevo Espacio Miró



La muestra Hiroshi Sugimoto. Black Box se exhibió en Barcelona y Madrid

presentada en el Centro Cultural del Banco do Brasil en Río de Janeiro y São Paulo y que ha sido premiada por la Asociación de Críticos de Arte de São Paulo como mejor exposición internacional del año.

Cada una de nuestras exposiciones se acompaña de un catálogo (en ocasiones con versiones en distintos idiomas). En este sentido, queremos llamar la atención sobre *I segni nel tempo. Dibujos españoles de los Uffizi*, publicación con la que culminamos un ambicioso proyecto que iniciamos en 2013 con el fin de inventariar y dar a conocer la importante colección de dibujos españoles de los siglos XVI y XVII conservados en la Galleria degli Uffizi de Florencia. La labor ha sido realizada gracias a la Ayuda García Viñolas. Una selección de los dibujos fueron expuestos en la Academia de Bellas Artes de San Fernando.

Finalmente queremos destacar la apertura del **Espacio Miró** que para Fundación MAPFRE representa un motivo de enorme satisfacción pues alberga más de sesenta obras que, en calidad de depósito, se presentarán de forma permanente en nuestras salas del paseo de Recoletos en Madrid.



O Triunfo da Cor, mejor exposición internacional del año en Brasil

## Acciones y contactos institucionales

En 2016 hemos desarrollado actividades en diferentes países, en colaboración con más de 70 instituciones.

## Principales retos para 2017

Para 2017 nos proponemos mantener la programación simultánea de las tres salas con la presentación de ocho exposiciones diferentes; mejorar la difusión a través de nuevas vías de comunicación, con especial empeño en todo lo relacionado con el Espacio Miró, así como mantener el número de visitantes e ingresos por venta de entradas.



Del Divisionismo al Futurismo. Arte Italiano hacia la Modernidad fue una de las grandes exposiciones de 2016





# Prevención y seguridad vial

El área de Prevención y Seguridad Vial tiene como objetivo contribuir al bienestar de las personas, a través de la prevención de accidentes, con especial atención a la seguridad vial. En este contexto nuestras actividades se orientan a:

La **prevención de accidentes**, domésticos, de ocio y tiempo libre, la prevención de incendios y los ahogamientos, prestando especial atención a los colectivos más vulnerables.

La **seguridad vial**, con el objetivo de prevenir y reducir los todavía elevados índices de accidentalidad de tráfico, para lo que realizamos un gran número de actuaciones en educación, formación, investigación, comunicación y concienciación que atienden a valores de compromiso social, cooperación e innovación.

Nuestro alcance sobrepasa el ámbito nacional, para desarrollar acciones y campañas de prevención y seguridad vial cada vez más internacionales. En la actualidad **tenemos presencia en 23 países**, principalmente en Latinoamérica, Portugal, Turquía y Malta, en los que desplegamos numerosas actividades.

En el área de Prevención y Seguridad Vial nuestros esfuerzos van dirigidos especialmente a la educación, concienciación y sensibilización de la sociedad, para lo que desarrollamos acciones pensadas para los diferentes grupos de riesgo, desde los escolares hasta los mayores. Gracias a las actuaciones que hemos desempeñado en estos años, nos hemos convertido en un referente internacional en el sector de la prevención y, en especial, de la seguridad vial.

## Actividades más relevantes desarrolladas en 2016

Durante 2016 hemos puesto en marcha nuevos programas sobre prevención y seguridad vial, entre los que queremos destacar el programa **Objetivo Cero**, con acciones presenciales centradas en el uso del casco en la bicicleta y motocicletas, la correcta utilización de los sistemas de retención infantil y el cinturón de seguridad, así como los efectos del consumo de alcohol y drogas en la conducción. También hemos llevado a cabo el **Programa de Prevención de Ahogamientos** durante el verano en las playas de Andalucía, Cantabria y Galicia. Otra de nuestras novedades es el **Parque de Prevención**, que incluye una casa de evacuación, consistente en una estructura hinchable que simula una vivienda inundada de humo inocuo, donde los niños aprenden a actuar en caso de incendio y a orientarse en los espacios en que el humo impide la visibilidad. Además de estas nuevas actividades, continuamos con nuestros programas de gran impacto en prevención y seguridad vial, como son la **Semana de la Prevención de Incendios** o la **Caravana de Educación Vial**.

En el ámbito educativo, hemos englobado nuestras actividades y publicaciones en el programa educativo de **Fundación MAPFRE Educa tu Mundo**. Destaca en este apartado nuestro programa **Innovar para Educar** cuyo objetivo es fomentar la enseñanza de la prevención y seguridad vial en el aula. Además, continuamos con nuestra formación *e-learning*, dentro de la nueva plataforma del Campus MAPFRE

Durante 2016 hemos **organizado y participado en numerosas jornadas y congresos**, entre los que queremos destacar el congreso internacional Vulnerable Road Users Focus Workshop, junto con la Global Road Safety Partnership (GRSP), la jornada El Asistente de Velocidad Inteligente (ISA) de Serie en Todos los Vehículos dentro del Proyecto europeo i-SAFER, y la celebración de la Asamblea General de la OBA (Organización de Bomberos Americanos), todas en Madrid, y las Jornadas Internacionales Praise de Seguridad Vial en el Trabajo, celebradas en octubre en Lisboa y Madrid.

En el ámbito internacional, destacamos la **participación en distintos congresos internacionales**, como el Congreso PRESEVILAB, celebrado en Paraguay, FISEVI en Santiago de Chile, el Congreso Internacional OBA-Fundación MAPFRE: Reducción de Riesgo de Desastres: Prevención y Respuesta, que tuvo lugar en Argentina, la presentación del libro *Manual de medidas de seguridad viaria* dentro del II Encuentro Nacional DETRANS, en São Paulo, y la participación en distintos grupos de trabajo en las reuniones del United Nations Road Safety Collaboration, celebradas en New York y Ginebra. También queremos destacar nuestra participación en el Foro Milenio de

Seguridad Vial, donde nueve expertos mundiales debatieron en un programa de televisión de máxima audiencia acerca de los grandes problemas de tránsito que sufre México DF.

Cabe destacar en este apartado la campaña internacional de concienciación Objetivo Cero Víctimas de Accidentes, realizada junto con Voluntariado MAPFRE. La actividad se ha llevado a cabo en todos los países en los que MAPFRE y Fundación MAPFRE están presentes y culminó con un gran evento en cada país el día 20 de noviembre en conmemoración del Día Mundial de las Víctimas de Accidentes de Tráfico y en colaboración con numerosas asociaciones nacionales.

Asimismo, queremos destacar el inicio de las **actividades realizadas en colaboración con el Boston Children Hospital**, en el estado de Massachusetts, donde en un futuro próximo se impartirán talleres de prevención y seguridad vial en diversas comunidades de dicha ciudad. También destacamos la actividad realizada en Turquía, consistente en la realización de obras de teatro sobre seguridad vial destinadas a las familias ocupantes en los ferrys de la línea Bandirma-Yenikapi.

En el campo de la **investigación**, hemos publicado los siguientes estudios: *Conducción y drogas: factores subyacentes a los comportamientos de riesgo*; *Informe de inspección de seguridad vial en centros escolares de Ciudad Real*; *Manual de medidas de seguridad viaria*; *La contribución de la velocidad a la prevención de accidentes en España*; *Panorama de la seguridad infantil en el automóvil (años 1990-2015)*; *Priorización del potencial en seguridad de la conducción autónoma en Europa*; *Guía iberoamericana de atención integral a víctimas de siniestros de tránsito*; *Niños en los automóviles y el golpe de calor en la infancia*; *Guía para padres sobre la prevención de lesiones no intencionadas en la edad infantil*; *El papel de la Unión Europea en la promoción de la seguridad en los desplazamientos en bicicleta*; *Análisis del estado de los vehículos*; *Reducción del riesgo vial en el trabajo a través del proceso de contratación* (en castellano, inglés y portugués); *Dossier Fundación MAPFRE 2016 de seguridad vial infantil en el automóvil en España y Latinoamérica: sillitas infantiles (informe del estado en España y en Chile)*; *Taxis más seguros: gestión de los riesgos para taxistas, pasajeros y los demás usuarios de las carreteras*; y *Cómo gestionar la seguridad de la flota gris: breve guía para empresas cuyo personal utiliza su propio coche para el trabajo e Informe sobre la seguridad de los motociclistas en Latinoamérica*.



## Acciones y contactos institucionales

Nuestros esfuerzos tienen como objetivo situar a Fundación MAPFRE como un referente internacional en prevención y seguridad vial.

Los contactos que mantenemos con entidades gubernamentales son muy numerosos tanto en España como en el resto de países en los que trabajamos. Colaboramos activamente con organismos nacionales como AENOR para la promoción de la Norma ISO 39001, la Asociación Profesional de Técnicos de Bomberos (APTB), la Asociación Española de Pediatría (AEP), la Federación de Asociaciones de Matronas de España (FAME), la Dirección General de Tráfico de España y la Dirección General de Protección Civil e internacionales como la United Nations Road Safety Collaboration (UNRSC), la Universidad Johns Hopkins, Safe Kids, la Global Road Safety Partnership (GRSP), el European Transport Safety Council (ETSC), el Banco Interamericano de Desarrollo (BID), el Observatorio Iberoamericano de Seguridad Vial (OISEVI), el Latin NCAP, la Corporación Andina de Fomento (CAF), la Agencia Nacional de Seguridad Vial de Argentina (ANSV), el Consejo Nacional de Seguridad del Tránsito de Chile (CONASET), la Secretaría de Movilidad de la ciudad de México, el Ministerio de Salud de Portugal, el Ministerio de Educación de Malta o la Organización de Bomberos Iberoamericanos (OBA).



Prestamos especial atención a los niños pasajeros de automóviles

## Principales retos para 2017

Atendiendo a las grandes áreas de actuación podemos concretar los principales retos del año 2017 en:

### Programas y campañas de prevención y concienciación

- Continuar con las campañas educativas de seguridad vial y prevención de accidentes.
- Ampliar la campaña de prevención de ahogamientos en España y a otros países.
- Reforzar el programa de seguridad vial laboral, que incluya la organización de talleres de trabajo en al menos seis países.
- Consolidar la campaña de concienciación Objetivo Cero, alineándola con la Semana Mundial de la Seguridad Vial organizada por la Organización Mundial de la Salud en el mes de mayo de 2017 y prestar especial atención a la seguridad de los niños pasajeros de automóviles.

### Estudios y programas de investigación

- Realizar estudios en España a partir de información propia de Fundación MAPFRE y MAPFRE: siniestros, diagnosis, asistencias...
- Potenciar estudios de alcance internacional: seguridad vial laboral, educación vial, formación vial, etc.
- Acercar las temáticas de los estudios a las actividades propias del área, como programas y campañas: seguridad vial, lesiones infantiles, ahogamientos e incendios, entre otros.
- Aumentar el impacto de los estudios tanto en los medios de comunicación como entre las redes internacionales en las que participa Fundación MAPFRE (por ejemplo, la United Nations Road Safety Collaboration, UNRSC).

### Formación, educación e innovación

- Impulsar la formación *online* global a través de cursos para profesionales en prevención y seguridad vial.
- Explorar nuevas herramientas formativas y participativas como gamificación o concursos (*challenges*) sobre nuevas tecnologías.



## Becas y premios

- Premios Fundación MAPFRE: el apartado premio A la mejor iniciativa en Prevención dirigido a reconocer una contribución relevante de entidades o personas en la prevención y reducción de los accidentes.
- Becas y ayudas a la investigación: seguimiento de las ayudas a la investigación en el área de prevención de accidentes seleccionadas a finales de 2016.
- Becas para la obtención del permiso de conducción: está prevista una nueva convocatoria de 120 becas, destinadas a jóvenes como ayuda a la obtención del carnet de conducir.

## Web-redes sociales

- Continuar analizando la oportunidad de integración de contenidos web en la página corporativa de Fundación MAPFRE y, cuando ello no sea posible, potenciar los contenidos existentes fuera de ella.
- Desarrollar contenidos de alto interés para las webs y redes sociales en al menos cinco países: España, Brasil, México, Portugal y Estados Unidos.
- Seguir potenciando la información y la interacción en redes sociales, llegando al máximo número posible de beneficiarios tanto a nivel nacional como internacional.

## Área internacional

- Intercambio e implementación de mejores prácticas surgidas de las experiencias nacionales.
- Ampliación de nuestra actividad en los países clave con mayor oportunidad de actuación: Estados Unidos, Brasil, México y Turquía.



El programa de prevención de ahogamientos se llevó a cabo en distintas playas españolas



En bicicleta, también cero accidentes

## Colaboraciones

- Participación cada vez más activa en los grupos de trabajo a nivel nacional e internacional, para reforzar en dichos grupos nuestro papel como referente global en las áreas en las que actuamos.
- Mantener y fomentar nuestras alianzas con organismos públicos e instituciones privadas como vía para maximizar el impacto de todas nuestras actividades.

## Actividades transversales

- Finalizar el desarrollo de un plan internacional de respuesta ante desastres.
- Desarrollar el plan de actuación de fondos y premios diseñado en el año 2016.
- Contribuir a la implantación de un sistema global mejorado de gestión y coordinación de actividades.



# Promoción de la salud

El área de Promoción de la Salud tiene como objetivo **mejorar la salud y la calidad de vida de las personas**. Para ello dirigimos nuestros esfuerzos a prevenir las enfermedades no transmisibles, relacionadas con los estilos de vida, que provocan tres de cada cuatro muertes en el mundo, a través del fomento de hábitos de vida saludable en colaboración con administraciones públicas, entidades educativas y sociedades científicas. Prestamos especial atención a la prevención de las enfermedades cardiovasculares y la actuación urgente en emergencias sanitarias para reducir la mortalidad y la morbilidad.

Nuestras actividades están presentes en todas las etapas de la vida a través del desarrollo de programas educativos en las escuelas, acciones de promoción de la salud en el entorno laboral y actividades dirigidas a la familia. Nuestros proyectos tienen **vocación internacional**. En 2016 hemos estado presentes en 13 países, principalmente latinoamericanos, además de en España, Malta, Portugal y Turquía.

En el ámbito profesional **impulsamos la investigación científica y la formación especializada** a través de la concesión de becas y ayudas, la convocatoria de cursos *e-learning* y la organización o participación en encuentros y congresos científicos relacionados con las enfermedades no transmisibles, la valoración del daño corporal y la seguridad clínica de los pacientes.



## Actividades más relevantes desarrolladas en 2016

Entre las actividades más destacadas del año se encuentra la presentación de los **resultados del primer ensayo clínico de terapia celular personalizada** en pacientes con lesión medular completa y crónica que abre una puerta a la esperanza a miles de personas en el mundo.

Esta investigación médica que Fundación MAPFRE lleva apoyando desde hace más de 20 años, ha sido desarrollada por el equipo del neurocirujano Jesús Vaquero del Hospital Universitario Puerta de Hierro de Madrid (España). Todos los pacientes que han participado en el ensayo clínico han registrado una mejoría de la sensibilidad y de la espasticidad (rigidez muscular), el 80% de ellos en el control de esfínteres y un 50% han dado muestras de una recuperación de función motora.

Merece especial atención el lanzamiento de la campaña **SOS Respira** dirigida a difundir las pautas de actuación ante los atragantamientos, organizada en colaboración con

la Federación de Cocineros y Reposteros (FACYRE) y la Sociedad de Emergencias Médicas (SEMES). La campaña cuenta con el apoyo de reconocidos chefs como Mario Sandoval, Samantha Vallejo-Nájera, Ángel León, Javier Peña, Pepa Rodríguez, Ricard Camarena, Koldo Royo, Luis Veira y Fernando Canales y ha visitado más de 5.000 locales de hostelería y restauración en las ciudades de La Coruña, Cáceres, Granada, Madrid, Palma de Mallorca, San Sebastián, Sevilla, Toledo y Valladolid.

De especial relevancia han sido también las actividades de **Juega Seguro**, campaña dirigida a prevenir la muerte súbita en el fútbol y organizada en colaboración con el Centro Médico de Excelencia FIFA Ripoll y de Prado Sport Clinic. Forma parte del programa de prevención para el manejo adecuado de una parada cardiorrespiratoria y otras emergencias médicas en el terreno de juego desarrollado de por FIFA-FMARC (Medical Assessment and Research Center) y cuenta con el apoyo de más de un centenar de reconocidos futbolistas profesionales, árbitros y entrenadores, como Luis Figo, Kaká, Marcelo Salas, Pato, Pepe, Marcelo, Thiago, Paco Alcácer, Rivelino, Pauleta y Hugo Sánchez entre otros.



El 21 de septiembre se presentaron los resultados del primer ensayo clínico de terapia celular personalizada

En 2016 Juega Seguro ha llegado a México y ha continuado desarrollando acciones en Brasil, Chile y España en colaboración con equipos de fútbol como el Real Madrid, Atlético de Madrid, Cádiz, Elche, Hércules, Oviedo, Pachuca de México y el Universidad Católica de Chile. Además se han impartido cursos en reanimación cardiopulmonar para entrenadores, árbitros y jóvenes, en colaboración con las federaciones castellano-leonesa, madrileña, murciana y valenciana de fútbol. La campaña dispone de la aplicación CPR11 que está disponible en español, inglés, portugués, alemán y francés.

Hay que destacar también las acciones de la campaña **Mujeres por el Corazón** que tiene como objetivo prevenir las enfermedades cardiovasculares, primera causa de fallecimiento del colectivo femenino, a través de la realización de sencillos chequeos, la difusión de información sobre los factores de riesgo y los síntomas del infarto en la mujer. En 2016 Mujeres por el Corazón ha llegado a Brasil y Colombia y ha continuado desarrollando actividades en Panamá con el apoyo del Ministerio de Salud, en República Dominicana en colaboración con el Gabinete de la Primera Dama y la Sociedad Dominicana de Emergencia y en España, donde ha estado presente en Alcalá de Henares, Alcobendas, Alcorcón, Aldea del Fresno, Collado Vilalba, Colmenar Viejo, Córdoba, Coslada, El Molar, El Vellón, Fuenlabrada, Galapagar, Coruña, Jaén, Leganés, Loeches, Madrid, Majadahonda, Navalcarnero, Parla, Pinto, Puertollano, Sevilla, Villa del Prado y Zaragoza. En este periodo ha tenido 34.543 beneficiarios en todo el mundo.

Nuestros programas educativos han estado presentes en 13 países y en ellos han participado de forma presencial más de 275.471 escolares.



La campaña Mujeres por el Corazón difunde información para prevenir las enfermedades cardiovasculares

– **ControlaTic** dirigido a fomentar el buen uso de las nuevas tecnologías y la prevención de adicciones. Este año ha iniciado sus actividades en Perú y ha estado presente también en centros educativos de Andalucía, Aragón y Cataluña. Han participado en el mismo 46.819 alumnos.

– **Vivir en Salud** orientado a fomentar la educación en hábitos de vida saludable, mediante la incorporación de conductas adecuadas a una temprana edad, prestando especial interés a la alimentación y la práctica de la actividad física de forma habitual. En 2016 ha estado presente en centros escolares de Brasil, España, Malta, México, Panamá, Paraguay, Puerto Rico y Turquía. Destaca la presentación del programa educativo en México con el apoyo de la Secretaría de Salud y la colaboración con la Secretaría de Estado de São Paulo (Brasil) y el Ministerio de Salud y en Malta con el Ministerio de Sanidad. En total han participado 228.652 escolares.

Asimismo queremos destacar el inicio de las acciones encaminadas a promover la salud en el entorno laboral. En el marco de este programa hemos puesto en marcha el portal **Empresa Saludable** que ayuda a las empresas a promover la salud entre sus trabajadores, además de propiciar que se desarrollen en sus instalaciones nuestros programas divulgativos y educativos.

Hemos continuado impulsando **la formación de los profesionales en salud**. Para ello hemos organizado las Jornadas sobre Valoración del Daño Corporal en Cádiz, Badajoz, Jaén, Murcia, Sevilla, Valencia, Valladolid y Zaragoza; un curso sobre Actualización para Médicos de Atención Primaria, en colaboración con la Sociedad Española de Médicos de Atención Primaria; una jornada sobre Atención Médica al Viajero, otra sobre Bienestar Emocional y Salud Laboral en el marco de SICUR; un Taller sobre Predicción, Prevención y Nuevas Tecnologías: su repercusión en el seguro, dentro del XXIV Congreso Nacional de Derecho Sanitario, organizado por la Asociación Española de Derecho Sanitario, y el VII Encuentro sobre Salud y Trabajo: Bienestar emocional y salud laboral, celebrado en Valladolid.

En el ámbito de la **investigación** hemos concedido 10 becas por un importe cercano a los 500.000 euros y presentado los estudios de investigación sobre *Estudio de tecnoadicciones en adolescentes en Perú* y *Lesiones más frecuentes en el tenis y su prevención*, dirigido este último por el Dr. Ruiz Cotorro.



## Acciones y contactos institucionales

El área ha desarrollado sus actividades en 13 países en colaboración con 100 asociaciones, fundaciones e instituciones públicas.

## Principales retos para 2017

Durante el año 2017 nuestros objetivos se dirigirán al desarrollo de actividades educativas y de sensibilización encaminadas a la prevención de las enfermedades no transmisibles y la actuación urgente ante emergencias sanitarias. Nuestros principales retos serán:

- Desarrollar acciones para la **colaboración con empresas** en la promoción de estilos de vida saludables.
- Potenciar el conocimiento de las buenas prácticas para saber **actuar ante las situaciones de emergencias** provocadas por atragantamientos y paradas cardiorrespiratorias.
- Potenciar las acciones para promover la **salud cardiovascular**, con especial atención a la mujer.
- Fomentar alianzas con entidades públicas y privadas que **incrementen el alcance de nuestras actividades**.
- Implementar en nuestros programas educativos **plataformas globales y gamificables** para incrementar su alcance.



Mario Sandoval, el reconocido chef, ha participado en la nueva campaña SOS Respira



Para prevenir la muerte súbita en el fútbol, llevamos a cabo la campaña Juega Seguro

- Elaborar **estudios de investigación de ámbito internacional** dirigidos a conocer y profundizar en los factores que provocan las enfermedades no transmisibles.
- Impulsar nuestros programas a través de **internet y las redes sociales**.
- Estimular nuestra **oferta formativa e-learning** dirigida a profesionales de la educación y atención primaria en salud.

↑  
(a)

↑  
(c)

# Seguro y previsión social

El objetivo del área es impulsar el conocimiento del seguro y la previsión social. En este contexto nuestras actividades se orientan principalmente a:

- Elaborar y difundir proyectos divulgativos sobre **cultura aseguradora**: talleres para escolares, conferencias, juegos de mesa, cursos de iniciación, guías divulgativas, cursos para profesorado de educación secundaria y todos los recursos de nuestra web Seguros y Pensiones para Todos.
- Conceder **becas de formación** para que alumnos de todo el mundo cursen un postgrado especializado en seguros en nuestro país.
- **Publicar y difundir** libros, informes, rankings, estudios de investigación y guías divulgativas.
- Contribuir al conocimiento del seguro y la previsión a través de **jornadas, seminarios y el juego de simulación bugaMAP**.
- Convocar **ayudas a la investigación** en materias afines a nuestra actividad con el objeto de impulsar la investigación científica.

Este conjunto de actividades nos ha permitido en 2016 estar presente en 11 países.



## Actividades más relevantes desarrolladas en 2016

En nuestra faceta de difusión de la **cultura aseguradora** organizamos varios tipos de actividades que se encuentran, en su mayor parte, dentro del programa Educa tu Mundo de Fundación MAPFRE.

Han tenido especial relevancia los talleres para escolares **El Seguro está en el Aula** que tienen como objetivo dar a conocer de forma lúdica el papel que desempeña el seguro en la economía y en la sociedad. Se han realizado 971 talleres en colegios e institutos de 25 provincias españolas y han contado con la participación de 23.195 alumnos de educación secundaria.

También dirigido a centros educativos, hemos lanzado el juego de mesa **PlayPension** que tiene como finalidad concienciar a los jóvenes sobre la importancia del ahorro a largo plazo. En este caso sus destinatarios son los alumnos de ESO y Bachillerato. El juego se ha enviado a más de 600 profesores, formadores y otros profesionales.

El **Museo del Seguro** ha recibido a 868 visitantes de diferentes asociaciones, centros culturales y de mayores, grupos de estudiantes y otros colectivos, y 50.000 visitas en su sede online.

Continuamos colaborando con el Museo Interactivo de Economía de México (MIDE). En los talleres de introducción al seguro han participado 1.000 personas y por el espacio Finanzas en la Sociedad han pasado 143.727 visitantes en 2016.

Durante el mes de octubre, hemos participado en los actos de celebración de la segunda edición del **Día de la Educación Financiera en España**, como miembros colaboradores del Plan de Educación Financiera, mediante la convocatoria de actos propios en diversos lugares con el objetivo de concienciar a la sociedad de la importancia de adquirir un nivel adecuado de conocimientos financieros y aseguradores.

Continuamos elaborando y difundiendo nuestras **guías divulgativas** sobre diferentes aspectos del seguro y de la previsión social. En 2016 hemos actualizado la *Guía para tu jubilación* (castellano, catalán y versión para País Vasco y Navarra) de las que se han distribuido más de un millón de ejemplares y elaborado una adaptación de la *Guía para la protección de tu familia* para Perú. Además este año hemos publicado la *Guía para la protección de tu familia* (en euskera y catalán), *Guía para asegurar tu salud* y la *Guía para la protección de tu vehículo*.



Presentación del juego PlayPension a estudiantes de enseñanza media



Difundimos varias guías divulgativas





El Museo del Seguro ha recibido 5.000 visitas en su sede *online*

En lo relacionado con la **formación especializada**, hemos colaborado con distintas universidades e instituciones, en las que hemos impartido 56 seminarios sobre Dirección y Toma de Decisiones en Entidades Aseguradoras (bugaMAP No Vida y Vida) dirigidos a universitarios en los que han participado 1.367 alumnos de ocho países. Hemos organizado ocho jornadas técnicas, seminarios y webinars en los que hemos contado con 777 asistentes.

Además, hemos concedido 32 **becas de postgrado** por importe de 150.000 euros para cursar estudios relacionados con seguros en 13 universidades e instituciones españolas. De estas becas se han beneficiado alumnos procedentes de Colombia, Ecuador, España, Honduras, México, Perú y República Dominicana. De todos ellos, tres han sido seleccionados a través de la Fundación Carolina.

Hemos concedido seis ayudas dentro de la convocatoria de **Ayudas a la investigación Ignacio H. de Larramendi**. También colaboramos con el Servicio de Estudios de MAPFRE en la publicación y presentación de parte de sus informes y rankings. En 2016, son 21 las nuevas publicaciones, que se han editado y están disponibles tanto en formato impreso como en electrónico con descarga gratuita. Para su difusión tanto en España como en Iberoamérica, se han realizado 19 presentaciones a las que han asistido 1.580 personas.

En el ámbito de las actividades que realizamos a través de internet cabe destacar las siguientes:

– **Seguros y Pensiones para Todos** ha seguido impulsando la difusión de la cultura aseguradora en la sociedad. Nuestra web ha registrado más de 300.000 visitas. Hemos renovado sus contenidos para adaptarse a las nuevas actividades y creado una sección para explicar qué es la educación aseguradora y reflejar los eventos que tienen relación con ella, como el Día de la Educación Financiera en España. Hemos incorporado información sobre los talleres para escolares, aumentado los contenidos multimedia sobre jubilación y el ahorro; hemos ampliado la oferta formativa con dos nuevos cursos de iniciación al seguro de automóvil y al seguro de vida. Hemos mantenido los contactos establecidos con asociaciones de profesores de economía de educación secundaria y bachillerato, colegios y asociaciones profesionales, empresariales, y directores y coordinadores de estudios universitarios de posgrado en seguros. Este año hemos integrado los perfiles de las redes sociales en los de Fundación MAPFRE. **Seguros y Pensiones para Todos** ha tenido presencia en diversos actos en España y Latinoamérica, como el Congreso de Aseguradores celebrado en noviembre en Costa Rica, o en eventos, jornadas y seminarios locales en Madrid, Alcalá de Henares, Segovia, La Coruña y Santiago de Compostela.

– El **Centro de Documentación** recopila, trata y difunde documentación especializada sobre seguros, gerencia de riesgos y prevención. Actualmente, dispone de un fondo documental de más de 143.000 referencias bibliográficas entre informes, legislación, ranking, estadísticas, más de 96.500 artículos seleccionados y una colección de 388 títulos de revistas. Al ser el repositorio único de las publicaciones de Fundación MAPFRE, brinda la posibilidad de consulta en sus instalaciones y de descarga desde su página web.

El catálogo web se encuentra traducido al inglés y al portugués y en 2016 se han registrado 187.000 visitas. Los documentalistas han atendido a 5.600 consultas provenientes de investigadores, estudiantes, empresas y profesionales del sector seguros.

Además dispone de la aplicación móvil Biblioteca FM, tanto para IOS como para Android, que permite consultar el catálogo con las últimas novedades incorporadas, descargar los documentos de acceso libre y acceder a ellos posteriormente sin necesidad de conexión a Internet.

– El **Diccionario MAPFRE de Seguros** continúa siendo un instrumento eficaz para contribuir al conocimiento del seguro a través de las consultas *online* de sus términos. En este año hemos empezado a trabajar en la versión portuguesa del diccionario que verá la luz en 2017.

## Acciones y contactos institucionales

Nuestras actividades se han desarrollado en 11 países en colaboración con 58 instituciones, universidades, asociaciones profesionales y empresariales, administraciones públicas y entidades del tercer sector.

## Principales retos para 2017

Con el fin de cumplir con nuestro objetivo fundacional de promoción del conocimiento y de la cultura aseguradora en la sociedad, continuaremos, trabajando en los siguientes aspectos:

- Aportar **información y sensibilización** en su gran mayoría orientada hacia el gran público; en especial los jóvenes y los docentes.
- Generar **espacios de debate** para que los profesionales y expertos en la materia expongan las diferentes opiniones y maneras de abordar los cambios en Previsión Social; en último término, para que este conocimiento se traslade a los ciudadanos de forma práctica.

Es también propósito de nuestra área **abordar nuevos colectivos** y campos con actividades específicas:

- Consumidores y usuarios. Apoyaremos actividades formativas como base para la generación de “consumidores de seguros responsables e informados”, y ofreceremos información para que los mecanismos de reclamación en el seguro sean mejor conocidos y, por tanto, mejor utilizados.

Potenciaremos la línea de trabajo con nuevas actividades en aquellos colectivos en los que ya veníamos interviniendo:

- Escolares y profesores. Orientamos nuestros esfuerzos hacia la mejora del conocimiento práctico del riesgo y del seguro para los más jóvenes, aportando herramientas que deben conocer y utilizar en la vida real, como son la gestión de los recursos y el ahorro. Como novedad, emplearemos mecánicas de juego (gamificación) con el fin de potenciar la motivación, la concentración, el esfuerzo, la fidelización y otros valores positivos.
- Universitarios. Ofreceremos información para el empleo en el sector, con información sobre las diferentes posiciones y perfiles requeridos, así como líneas de oportunidad para la contratación de los recién titulados y apoyo a las prácticas profesionales en la industria del seguro.

- Profesionales del sector asegurador, expertos e investigadores. El mundo cambia, cada vez más rápido, y el sector asegurador se enfrenta a importantísimos retos en los próximos años a los que habremos de dar respuesta: el coche autónomo, el internet de las cosas, la aparición de nuevos jugadores en el tablero (insurtech y fintech), el uso de las monedas virtuales, los ciberriesgos, la personalización del seguro, el auge de las economías colaborativas, el transporte de mercancías mediante drones o con vehículos autónomos, etc. Estos temas y muchos más, con la innovación como palanca, requerirán de entornos de información, trabajo y debate.

Como complemento a las ayudas a la investigación, promoveremos la **actividad emprendedora** para la generación y desarrollo de start-ups relacionadas con el sector asegurador.

En resumen, el área de Seguro y Previsión Social mantendrá sus esfuerzos en pro de:

- Transmitir la **dimensión social del seguro**, haciendo hincapié en lo que supone la adecuada gestión de los riesgos en la mejora de la calidad de vida de las personas.
- Ampliar la repercusión de nuestra acción fundacional, a través de la **diversificación geográfica de actividades** y del incremento del número de beneficiarios.
- Trabajar siempre desde la **innovación** en el aporte de soluciones prácticas para la vida real de las personas.

Además de continuar con las actividades reseñadas anteriormente y con el fin de alcanzar nuestros objetivos, proponemos las siguientes líneas de actuación:

- Puesta en marcha de una plataforma de **gamificación aplicada a la difusión de la cultura aseguradora en los colegios**. El objetivo principal es dotar a los profesores de una herramienta online que les permita trabajar en clase con sus alumnos (secundaria y bachillerato, preferentemente) en las temáticas de riesgo, seguro y previsión con un componente de juego.
- Promover la innovación en seguros e insurtech generando **debates de alto nivel y potenciando el intercambio de conocimiento** entre los diferentes actores.





05

# Información económica

En el ejercicio 2016 los ingresos de Fundación MAPFRE han ascendido a 42,1 millones de euros, cifra que representa un decremento del 3,2 por 100 respecto del ejercicio anterior. La anterior reducción de ingresos, prevista en presupuesto inicial, se ha realizado con el objetivo de aplicar a las actividades fundacionales los excedentes positivos generados en ejercicios anteriores.

## Ingresos

Datos en millones de euros

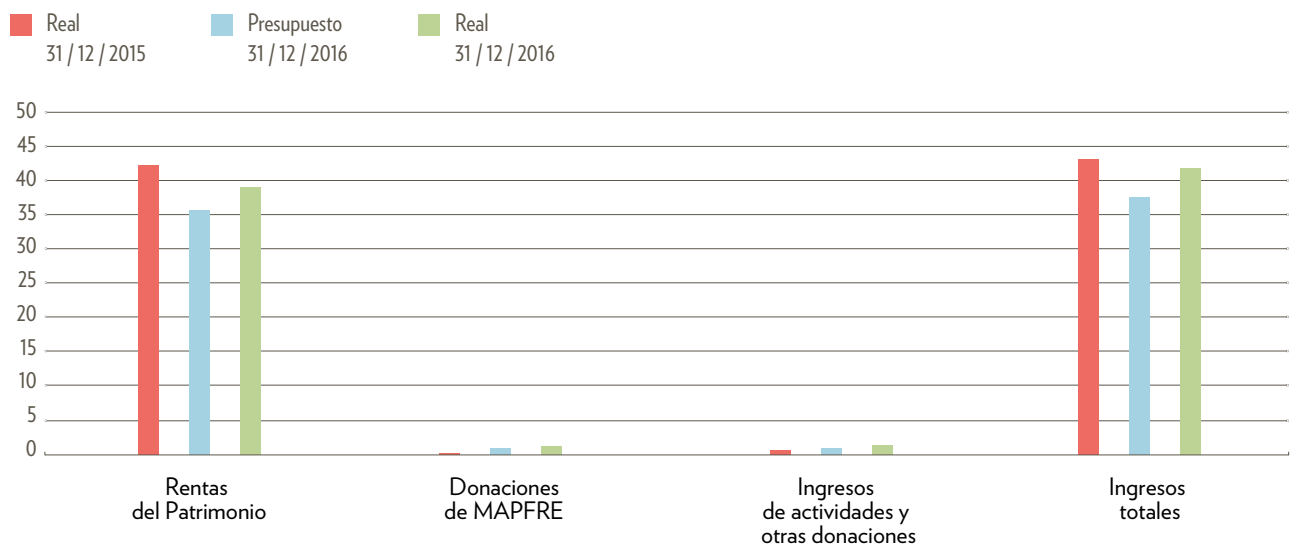

Las cantidades empleadas en la realización de actividades fundacionales, incluyendo los gastos de administración, han alcanzado la cifra de 47 millones de euros, con un decremento del 5,4 por 100 respecto del ejercicio anterior.

## Actividades y gastos

Datos en millones de euros

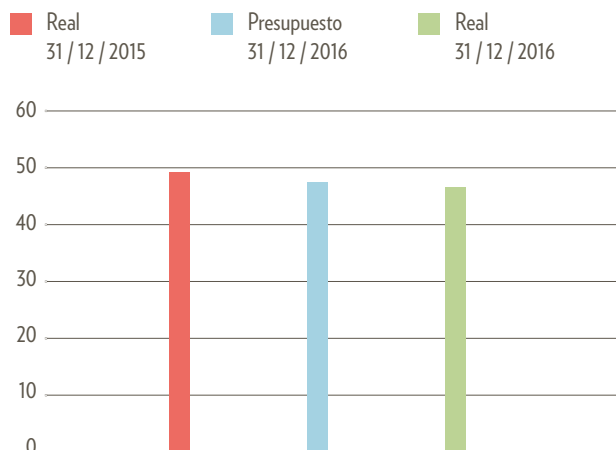

Estas cantidades se han destinado principalmente a las actividades relacionadas con la Acción Social (31,3 por 100), la Cultura (29,1 por 100), la Prevención y la Seguridad Vial (21 por 100), la Promoción de la Salud (12,3 por 100), y el Seguro y la Previsión Social (6,3 por 100).

### Aplicación de fondos por áreas de actividad

31 / 12 / 2016

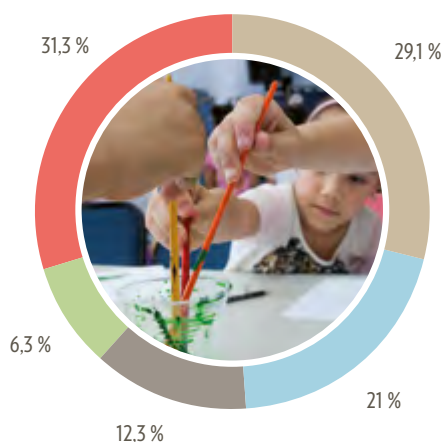

- Acción Social
- Cultura
- Prevención y Seguridad Vial

El excedente negativo del ejercicio 2016 asciende a 4,9 millones de euros.

El presupuesto aprobado por el Patronato para 2017 se destinará a las actividades relacionadas con la Acción Social (31,3 por 100), la Cultura (30,4 por 100), la Prevención y la Seguridad Vial (20,4 por 100), la Promoción de la Salud (12,1 por 100), y el Seguro y la Previsión Social (5,8 por 100).

### Aplicación de fondos por áreas de actividad

Presupuesto 2017

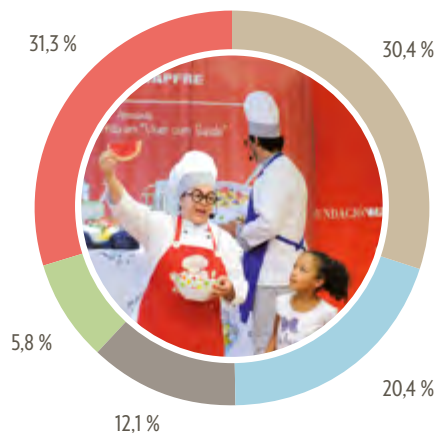

- Promoción de la Salud
- Seguro y Previsión Social

A 31 de diciembre de 2016, el patrimonio de la Fundación se elevaba a 2.752,9 millones de euros.



## Balance de situación

ACTIVO	31/12/15	31/12/16
<b>ACTIVO NO CORRIENTE</b>	<b>2.744,1</b>	<b>2.879,5</b>
Inmovilizado intangible	0,1	0,1
Bienes del patrimonio histórico	20,2	19,4
Inmovilizado material	80,0	78,0
Inversiones inmobiliarias	43,5	181,3
Inversiones en empresas del grupo y asociadas a largo plazo	2.600,2	2.600,2
Inversiones financieras a largo plazo	0,1	0,5
<b>ACTIVO CORRIENTE</b>	<b>24,3</b>	<b>44,9</b>
Usuarios y otros deudores de la actividad propia	0,1	0,1
Deudores comerciales y otras cuentas a cobrar	0,1	0,7
Inversiones financieras a corto plazo	6,8	11,0
Periodificaciones a corto plazo	0,3	0,3
Efectivo y otros activos líquidos equivalentes	17,0	32,8
<b>TOTAL ACTIVO</b>	<b>2.768,4</b>	<b>2.924,4</b>

Datos en millones de euros

PASIVO	31/12/2015	31/12/2016
<b>PATRIMONIO</b>	<b>2.759,1</b>	<b>2.752,9</b>
Dotación fundacional	2.630,5	2.630,5
Reservas y otros	127,1	120,6
Resultado	(6,2)	(4,9)
Subvenciones, donaciones y legados recibidos	7,7	6,7
<b>PASIVO NO CORRIENTE</b>	<b>0,6</b>	<b>146,9</b>
Provisiones a largo plazo	0,5	1,1
Deudas a largo plazo	0,1	0,6
Deudas con empresas y entidades del grupo y asociadas a largo plazo	0	145,2
<b>PASIVO CORRIENTE</b>	<b>8,7</b>	<b>24,6</b>
Provisiones a corto plazo	2,4	1,6
Deudas a corto plazo	0,4	0,4
Beneficiarios acreedores	0,5	1,0
Deudas con empresas y entidades del grupo y asociadas a corto plazo	0	14,9
Acreedores comerciales y otras cuentas a pagar	5,4	6,7
<b>TOTAL PASIVO</b>	<b>2.768,4</b>	<b>2.924,4</b>

Datos en millones de euros



(2) Resultado  
financiero ↑

## Cuenta de pérdidas y ganancias

CUENTA DE RESULTADOS	31/12/2015	31/12/2016
Ingresos de la entidad por la actividad propia	0,9	2,7
Ayudas monetarias y otros	(12,6)	(12,2)
Otros ingresos de explotación	2,2	2,4
Gastos de personal	(9,4)	(9,2)
Otros gastos de explotación	(23,9)	(21,8)
Amortización del inmovilizado	(3,5)	(3,6)
Subvenciones traspasadas al resultado	0,1	1,1
Deterioro y resultado por enajenaciones del inmovilizado	(0,1)	2,0
<b>RESULTADO DE EXPLOTACIÓN</b>	<b>(46,3)</b>	<b>(38,6)</b>
Ingresos financieros	40,3	33,8
Diferencias de cambio	(0,2)	(0,1)
<b>RESULTADO FINANCIERO</b>	<b>40,1</b>	<b>33,7</b>
<b>RESULTADO DEL EJERCICIO</b>	<b>(6,2)</b>	<b>(4,9)</b>

Datos en millones de euros

## Liquidación presupuestaria 2016

CONCEPTOS	31/12/2016	
	Presupuesto	Real
Rentas del patrimonio	36,0	39,4
Donaciones de MAPFRE	1,0	1,3
Ingresos de actividades y otras donaciones	0,9	1,4
Actividades y gastos de administración	47,9	47,0
Excedentes	(10,0)	(4,9)

Datos en millones de euros



# 06

## Relación cronológica de actividades por países

# España y Portugal

## ESPAÑA

### ANUAL

Voluntariado. Hemos realizado 146 actividades en 2016, enmarcadas principalmente en las líneas de educación, nutrición y salud, de las que se han beneficiado más de 85.000 personas. Hemos de resaltar las 10 actividades del Corazón de Mapi, celebradas en distintos puntos de España, en las que se involucra a los hijos pequeños de los voluntarios y con las que queremos propiciar la educación en valores. Este año ha sido la primera vez que hemos puesto en marcha una actividad continuada, durante dos meses, de visita a pacientes oncológicos infantiles. Además, no solo los voluntarios sino todos los empleados han conseguido recaudar más de 26.000 euros en diversas campañas de cuestación. **ACCIÓN SOCIAL**

– Descubre la FP. De las iniciativas de 2016 queremos destacar la reunión con el viceconsejero de FP del País Vasco en San Sebastián y la participación en el Salón de la Enseñanza de Cataluña. **ACCIÓN SOCIAL**

– Becas a jóvenes para la obtención del carnet de conducir. Hemos concedido 200 becas. **PREVENCIÓN Y SEGURIDAD VIAL**

– Comité Sistema de Gestión Seguridad Vial. Hemos realizado diversas reuniones de este comité que, conforme a la Norma ISO 39001, contribuye a reducir el riesgo de posible impacto sobre el tráfico de los empleados de Fundación MAPFRE y los visitantes de nuestras salas de exposiciones. **PREVENCIÓN Y SEGURIDAD VIAL**

– Comité Asesor Técnico de Prevención y Seguridad Vial. Hemos constituido este Comité con el objetivo de que exista una comunicación y conocimiento permanentes de las actividades de prevención y seguridad vial por MAPFRE. **PREVENCIÓN Y SEGURIDAD VIAL**

– Programa educativo de Prevención y Seguridad Vial. Hemos adaptado el programa educativo de Prevención y Seguridad Vial para dar respuesta a las necesidades que plantea el nuevo escenario educativo, en el que la innovación y las nuevas tecnologías se constituyen como el eje del desarrollo de los alumnos, profesores y padres. Destacamos dentro de este programa los talleres para familias sobre robótica y educación vial que hemos realizado en Madrid, Valencia y Orense y los talleres de prevención de accidentes infantiles que hemos realizado en Zaragoza, Asturias y Ciudad Real. Continuamos con nuestra oferta formativa para el profesorado *e-learning* y como novedad hemos incorporado formación

presencial en la que damos gran importancia a las metodologías innovadoras, especialmente a aquellas que fomentan la inclusión en el aula. Estos cursos están homologados por las consejerías de educación correspondientes. Se han beneficiado de este programa 16.096 personas. Además el programa educativo se compone de una colección de literatura infantil y juvenil para fomentar la transmisión de conocimiento y valores a través de la lectura, guías didácticas para el docente y una propuesta de actividades para el aula que el profesor puede desarrollar de forma autónoma. **PREVENCIÓN Y SEGURIDAD VIAL**

– Caravana de Educación Vial. En 2016 hemos estado en Aranjuez, Linares, Cáceres, Morón de la Frontera, Arganda, Pozuelo, Murcia, Puente Genil, Talavera, Albacete, Ávila, Lugo, Orense y Villafranca del Penedés, ciudades en las que han recibido formación 18.512 escolares. **PREVENCIÓN Y SEGURIDAD VIAL**

– Objetivo Cero Víctimas: en septiembre de 2015 Fundación MAPFRE lanzó su programa internacional Objetivo Cero, cuya finalidad principal es reducir a cero las víctimas mortales de accidentes. Se han desarrollado actividades orientadas a concienciar y sensibilizar a la sociedad sobre los mismos, animándoles a sumarse a nuestro compromiso de reducir al máximo las posibilidades de sufrir un accidente. En las acciones presenciales realizadas por toda España han participado 70.000 personas (a 13 de noviembre de 2016). **PREVENCIÓN Y SEGURIDAD VIAL**

– Semana de Prevención de Incendios: durante 2016 hemos llevado a cabo esta actividad en La Coruña (capital y provincia), provincia de Cáceres, Oviedo, Ponferrada, provincia de Palencia, Santander, Badajoz (capital y provincia), Cantabria, Guadalajara, Ávila, provincia de Toledo, Ciudad Real, Castellón, comarca del levante almeriense, comarca del poniente almeriense, Albacete, Alcorcón, Móstoles, Fuenlabrada, Alcobendas, San Sebastián de los Reyes, Arganda del Rey, Córdoba, Murcia, Linares, Madrid, isla de Lanzarote, Gran Canaria, isla de La Palma, comarca del Bajo Cinca, comarca del Cinca Medio, Huesca, provincia de Málaga, Marbella y provincia de Huelva, lugares en los que han participado alrededor de 230.000 personas. La web de la Prevención ha recibido 3.884 visitas. **PREVENCIÓN Y SEGURIDAD VIAL**

– Parque de Prevención de Incendios. En 2016 hemos visitado Madrid, Narón, Pozuelo, Sanxenxo, Santander, Guadalajara, Torremolinos, Sevilla la Nueva y Alcorcón, con una participación de 20.025 personas. **PREVENCIÓN Y SEGURIDAD VIAL**

– Programa de Prevención de Ahogamientos. Iniciamos nuestras actividades en el verano de 2016. Nuestro objetivo es trasladar a la sociedad las principales pautas de prevención para evitar accidentes en el entorno acuático y, en caso de que se produzcan, dar a conocer los pasos esenciales para actuar ante una situación de emergencia. Se ha llevado a cabo en las playas de Galicia, Cantabria y Andalucía, con una participación de 14.750 personas. En la web hemos recibido 1.211 visitantes únicos. También lo presentamos en el mes de diciembre en la feria Juvenalia. **PREVENCIÓN Y SEGURIDAD VIAL**

– Formación e-learning. En 2016 hemos realizado cuatro convocatorias de nuestros cursos: Auditorías de Seguridad Vial, Planes de Seguridad Vial, Técnicas Didácticas para Educadores en Seguridad Vial y Actualizaciones Metodológicas para la Enseñanza de la Seguridad Vial, Prevención de Accidentes y Primeros Auxilios, con un total de 224 alumnos. **PREVENCIÓN Y SEGURIDAD VIAL**

– Publicaciones: en 2016 se han realizado numerosas publicaciones, casi todas en formato electrónico para que su difusión sea internacional, a través de la web de Fundación MAPFRE. En el primer trimestre realizamos el último número de la revista *Seguridad y Promoción de la Salud*, y durante todo el 2016 se han ido realizando los libros y guías que sirven como apoyo a nuestros programas educativos y de concienciación, como los libros *De Bruces*, *Conectarse a la vida*, *Horas de viaje*, *Los duendes exploradores* y *Guía bebés y niños seguros en el coche*. **PREVENCIÓN Y SEGURIDAD VIAL**

– Colaboración en cursos de seguridad vial, con la participación de 3.641 escolares y jóvenes, en el Parque Infantil de Tráfico de Soto de Dueñas y en el Parque Infantil de Tráfico de Lérida. **PREVENCIÓN Y SEGURIDAD VIAL**

– Cursos de Formación en Seguridad Vial, en los contamos con la participación de más de 4.899 escolares y jóvenes, en el Centro de Formación de Alcalá de Henares, tanto en turnos de mañana, como en fines de semana. **PREVENCIÓN Y SEGURIDAD VIAL**

– Si Controlas, Vuelves. Campaña realizada en colaboración con la Asociación para el Estudio de la Lesión Medular (AESLEME) dirigida a jóvenes para prevenir el consumo de alcohol y drogas en la conducción, que ha transcurrido por las provincias de Guadalajara, Toledo, Extremadura, Galicia, Asturias, Madrid y Aragón. En 2016 se han impartido 450 conferencias en las que han participado 24.000 jóvenes. **PREVENCIÓN Y SEGURIDAD VIAL**

– Te Puede Pasar. Colaboramos con la Asociación para el Estudio de la Lesión Medular (AESLEME) en la realización de charlas a jóvenes sobre educación vial en diversas localidades de Almería, Asturias, Cádiz, Córdoba, Granada, Galicia, Huelva, Jaén, Málaga, Sevilla y Toledo. Se han realizado con este programa 1.200 conferencias, en las que han participado 55.700 jóvenes. **PREVENCIÓN Y SEGURIDAD VIAL**



Grupo de voluntarios de España



– Seguridad Vial en la Empresa: cursos de formación en el entorno laboral, *online*, a través de la web [www.seguridadvialenlaempresa.com](http://www.seguridadvialenlaempresa.com). Este año hemos estado presentes, entre otras, en las siguientes empresas: El Corte Inglés, Arval, Accem y FCC. En total se han inscrito 164 nuevas empresas y matriculado a 2.200 empleados. En el portal web hemos recibido un total de 515.286 visitantes únicos. **PREVENCIÓN Y SEGURIDAD VIAL**

– Médicos por la Seguridad Vial: programa dirigido al profesional y a la sociedad en general en el que establecemos la importante relación existente entre la seguridad vial y distintas patologías y sus tratamientos, para realizar una intervención preventiva mediante el consejo a pacientes y familias. Este programa lo desarrollamos a través de nuestro portal [www.medicosporlaseguridadvial.com](http://www.medicosporlaseguridadvial.com), en el que hemos recibido un total de 339.408 visitantes únicos, con 2.861 descargas de documentos. **PREVENCIÓN Y SEGURIDAD VIAL**

– Jóvenes por la Seguridad Vial: web que permite a los jóvenes, tras pasar un curso, optar a una de nuestras becas para la obtención del carnet de conducir. En 2016 han realizado el curso 3.774 jóvenes, de los 415.828 que han visitado la web. **PREVENCIÓN Y SEGURIDAD VIAL**



Cerca de 30 empleados participaron como voluntarios en la organización del I Concierto Solidario

– Los más Pequeños y Seguridad Vial: un portal dirigido a niños de 3 a 5 años, en el que hemos recibido en 2016 un total de 5.886 visitas. Esta web se integrará en 2017 en la web de Familias y Seguridad Vial. **PREVENCIÓN Y SEGURIDAD VIAL**

– Niños y Seguridad vial: web dirigida a niños de 6 a 11 años, en la que hemos recibido en 2016 un total de 152.758 visitas. Esta web se integrará en 2017 en la web de Familias y Seguridad Vial. **PREVENCIÓN Y SEGURIDAD VIAL**

– Sistemas de Retención Infantil: portal especializado, totalmente actualizado, en el que hemos recibido en 2016 un total de 276.572 visitas y que cuenta con guías

didácticas de apoyo, de las que hemos distribuido 200.000 ejemplares. **PREVENCIÓN Y SEGURIDAD VIAL**

– Familia y Seguridad Vial: portal destinado a las familias, en el que hemos recibido en 2016 un total de 166.482 visitas. **PREVENCIÓN Y SEGURIDAD VIAL**

– Profesores y Seguridad Vial: web con propuestas y recursos para el aula, en la que hemos recibido en 2016 un total de 123.331 visitas. **PREVENCIÓN Y SEGURIDAD VIAL**

– Blog Circula Seguro: dirigido a la sociedad en general, este año ha publicado 245 artículos. En 2016 hemos recibido 3.387.787 visitantes únicos, en su versión en español, y más de 373.683 en su versión en portugués. **PREVENCIÓN Y SEGURIDAD VIAL**

– Seguridad Vial para Mayores. Destinado a los que tienen más de 65 años y en el que hemos recibido un total de 170.317 visitas. **PREVENCIÓN Y SEGURIDAD VIAL**

– Organización de Jornadas y Congresos. Dentro de los distintos programas, el área de Prevención y Seguridad Vial organiza, participa y colabora en numerosos congresos y jornadas técnicas, tanto a nivel nacional como internacional. **PREVENCIÓN Y SEGURIDAD VIAL**



Animar al uso del casco forma parte de la campaña Objetivo Cero

– Talleres de cultura aseguradora El Seguro está en el Aula para alumnos de la ESO. Actividad anual desarrollada en: Álava, Alicante, Badajoz, Barcelona, Cáceres, Cádiz, Ciudad Real, Cuenca, Gerona, Guadalajara, Guipúzcoa, La Coruña, La Rioja, Lérida, Lugo, Madrid, Murcia, Navarra, Orense, Pontevedra, Sevilla, Tarragona, Toledo, Valencia y Vizcaya. Hemos realizado 971 talleres con una participación de 23.195 estudiantes. **SEGURO Y PREVISIÓN SOCIAL**

– Museo del seguro. Exposición permanente y visitas. Durante 2016 recibimos 868 visitantes. **SEGURO Y PREVISIÓN SOCIAL**

– Formación *e-learning*. En 2016 hemos realizado dos cursos: «Competencias sobre nutrición y dietética en el manejo de pacientes» y «Prescripción del ejercicio físico para profesionales sanitarios», con un total de 140 alumnos. **PROMOCIÓN DE LA SALUD**

– Programa educativo Vivir en Salud dirigido a fomentar hábitos de vida saludable, que ha desarrollado actividades en centros escolares de Albacete, Ciudad Real, Cuenca, Guadalajara y Toledo donde han participado 30.103 escolares. **PROMOCIÓN DE LA SALUD**

– Programa Educativo ControlaTIC orientado a difundir el buen uso de las nuevas tecnologías y prevención de adicciones en centros escolares de Cádiz, Córdoba, Huelva y Sevilla, en colaboración con la Junta de Andalucía. En estas actividades han participado 42.996 escolares. **PROMOCIÓN DE LA SALUD**

## ENERO

Adhesión al programa de integración laboral para personas con discapacidad Juntos Somos Capaces de los ayuntamientos de Esplugues de Llobregat, Huelva, Valencia, Logroño, Torrejón de Ardoz, San Martín de Valdeiglesias, Zafra, Megabril, Rodeiro, Salamanca, Sabadell e Ibiza. En todos ellos, además de en la Universidad de la Rioja, se han celebrado jornadas empresariales de sensibilización. **ACCIÓN SOCIAL**

– Programa Este Invierno Protege tu Hogar, en colaboración con Metro de Madrid. 60 espacios en distintas estaciones, en la zona de andén, con carteles con consejos sobre prevención. También realización y emisión de vídeos (píldoras informativas sobre prevención de incendios) de 30 segundos, cada 30 minutos en el Canal Metro de todas las estaciones. **PREVENCIÓN Y SEGURIDAD VIAL**



Compromiso social con las personas con discapacidad

– Programa de prevención en hospitales: durante el mes de enero hemos llevado a cabo este programa, realizado en colaboración con los Servicios de Bomberos del Ayuntamiento de Madrid y de la Comunidad de Madrid, y en el que han participado 1.500 personas. **PREVENCIÓN Y SEGURIDAD VIAL**

– Presentación a medios de comunicación del estudio *Conducción y drogas: factores subyacentes a los comportamientos de riesgo*. **PREVENCIÓN Y SEGURIDAD VIAL**

## 4 DE ENERO

– Actividad piloto de prevención de incendios en hospitales de la Comunidad de Madrid, en colaboración con el cuerpo de bomberos. **PREVENCIÓN Y SEGURIDAD VIAL**

## 14 DE ENERO

– Presentación a los medios de comunicación de la campaña Objetivo Cero y del Estudio de Investigación *Conducción y Drogas*, en colaboración con la Fundación de Ayuda contra la Drogadicción. **PREVENCIÓN Y SEGURIDAD VIAL**



Presentación del informe *Conducción y drogas*



↑ (a)

↑ (c)

### 20 DE ENERO

Lectura de la tesis doctoral de Olavo Salles: *Medición de la eficiencia técnica de las aseguradoras no vida en Brasil mediante analítica de datos, analítica social y herramientas de inteligencia artificial* en la Universidad Pontificia de Salamanca.

**SEGURO Y PREVISIÓN SOCIAL**

### 21 DE ENERO

Lectura de la tesis doctoral de Cristina Martínez: *Caracterización de la gestión del riesgo en la empresa española: el cuadro de madurez del riesgo* en la Universidad Pontificia de Salamanca.

**SEGURO Y PREVISIÓN SOCIAL**

– Renovación del Pacto por la Movilidad con el Ayuntamiento de Barcelona.

**PREVENCIÓN Y SEGURIDAD VIAL**

### 28 DE ENERO

Seminario sobre dirección y toma de decisiones en Entidades Aseguradoras (bugaMAP No Vida), en el Máster en Derecho de Daños de la Universidad de Girona.

**SEGURO Y PREVISIÓN SOCIAL**

### 29 DE ENERO

Presentación en Madrid del libro *Tipos de interés para valorar las provisiones técnicas de seguros*.

**SEGURO Y PREVISIÓN SOCIAL**

### FEBRERO

#### 5 DE FEBRERO

Presentación de la campaña Juega Seguro y la aplicación CPR11 en las I Jornadas Andaluzas sobre Cardioprotección celebradas en Sevilla.

**PROMOCIÓN DE LA SALUD**

#### 8 DE FEBRERO

Seminario sobre dirección y toma de decisiones en Entidades Aseguradoras (bugaMAP No Vida) en la Facultad de Ciencias del Trabajo de la Universidad de Sevilla.

**SEGURO Y PREVISIÓN SOCIAL**

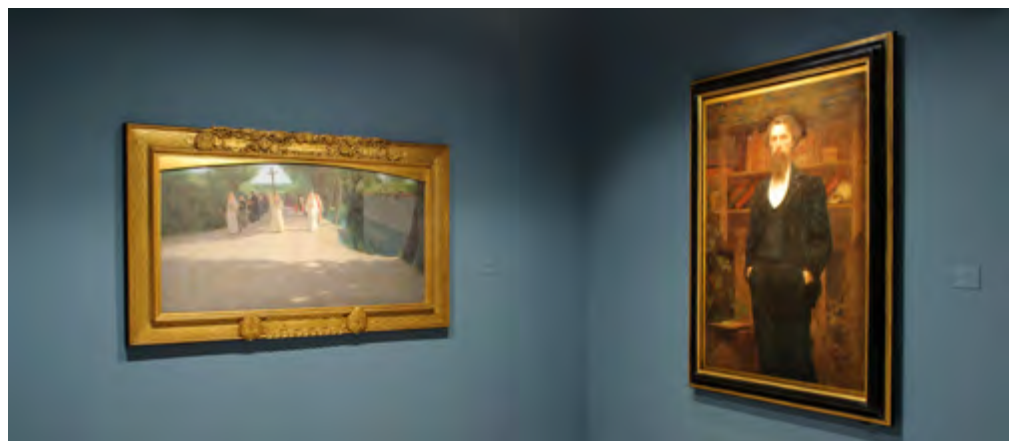

Exposición Del Divisionismo al Futurismo. Arte Italiano hacia la Modernidad



Hiroshi Sugimoto en la exposición celebrada en torno a su obra

#### 11 DE FEBRERO

Acto de bienvenida en Madrid para los beneficiarios de las ayudas a la Investigación Ignacio H. de Larramendi.

**FUNDACIÓN MAPFRE**

– Actividades infantiles y juveniles de la exposición Del Divisionismo al Futurismo. Arte Italiano hacia la Modernidad.

**CULTURA**

#### 15 DE FEBRERO-5 DE JUNIO

Inauguración de la exposición Del Divisionismo al Futurismo. Arte italiano hacia la modernidad. Sala de exposiciones Recoletos, Madrid.

**CULTURA**

– Seminario sobre dirección y toma de decisiones en Entidades Aseguradoras (bugaMAP No Vida) en la Facultad de Matemáticas de la Universidad de Sevilla.

**SEGURO Y PREVISIÓN SOCIAL**

#### 15 DE FEBRERO

Publicación del catálogo y la guía pedagógica de la exposición *Del Divisionismo al Futurismo. Arte Italiano hacia la Modernidad*.

**CULTURA**

#### 17 DE FEBRERO-8 DE MAYO

Inauguración de la exposición Hiroshi Sugimoto. Black Box. Sala Fundación MAPFRE Casa Garriga i Nogués, Barcelona.

**CULTURA**



### 17 DE FEBRERO

Publicación del catálogo (español, catalán e inglés) y guía pedagógica (español y catalán) de la exposición *Hiroshi Sugimoto. Black Box*. **CULTURA**

### 18 DE FEBRERO

Presentación a los medios de comunicación del estudio sobre entornos escolares seguros en Ciudad Real, en colaboración con su Ayuntamiento. **PREVENCIÓN Y SEGURIDAD VIAL**

### 18-19 DE FEBRERO

Curso Actualización para Médicos de Atención Primaria en colaboración con Semergen. Madrid. **PROMOCIÓN DE LA SALUD**

### 19 DE FEBRERO

III Jornada de Psicólogos Voluntarios de Atención al Programa Apoyo on Line, en colaboración con la Fundación Eduardo Punset en Madrid. **ACCIÓN SOCIAL**



– Lanzamiento del programa de sensibilización y concienciación de prevención de fracaso escolar. **ACCIÓN SOCIAL**

### 23 DE FEBRERO

Reunión del Patronato.  
**FUNDACIÓN MAPFRE**

– Participación en la Semana del Seguro 2016, celebrada en Madrid y organizada por INESE, donde presentamos e hicimos entrega del informe *El estudio social de la jubilación* y de la *Guía para tu jubilación*. **SEGURO Y PREVISIÓN SOCIAL**



La Fundación Real Madrid presentó la campaña Juega Seguro



Celebramos la jornada El Asistente de Velocidad Inteligente (ISA) en colaboración con la DGT

100%

– Jornada Valoración del Daño Corporal: Criterios generales del nuevo baremo: valoración de daños y perjuicios, con la colaboración de la Asociación de Médicos Forenses de Castilla y León y el Ilustre Colegio Oficial de Médicos de Valladolid. **PROMOCIÓN DE LA SALUD**

### 24 DE FEBRERO

Jornada Bienestar Emocional y Salud en la Empresa, celebrada en Madrid en colaboración con el Instituto Nacional de Seguridad e Higiene en el Trabajo, dentro del marco de SICUR. **PROMOCIÓN DE LA SALUD**

### 26 DE FEBRERO

Organización y celebración en Madrid de la Asamblea General de la Organización de Bomberos Americanos (OBA). **PREVENCIÓN Y SEGURIDAD VIAL**

### 29 DE FEBRERO

Presentación en Madrid de la campaña Juega Seguro, en colaboración con la Fundación del Real Madrid. **PROMOCIÓN DE LA SALUD**

– Presentación en Madrid de la campaña Juega Seguro y la aplicación CPR11, en el I Curso Intensivo de Medicina del Fútbol, organizado por la Real Federación Española de Fútbol y la Asociación Española de Médicos de Equipos de Fútbol. **PROMOCIÓN DE LA SALUD**

### MARZO

Presentación a medios de comunicación del estudio *La contribución de la velocidad a la prevención de accidentes en España*. **PREVENCIÓN Y SEGURIDAD VIAL**

### 1 DE MARZO

Publicación del número 34 de la revista *La Fundación*. **FUNDACIÓN MAPFRE**

– Participación en la jornada técnica sobre seguridad vial en el trabajo ICA 2016, en Madrid. **PREVENCIÓN Y SEGURIDAD VIAL**





Actividad El Seguro está en el Aula en un colegio madrileño

### 3 DE MARZO

Participación en las Jornadas sobre Seguridad Infantil con un curso sobre SRI en el Hospital La Fe de Valencia.

PREVENCIÓN Y SEGURIDAD VIAL

– Participación en las Jornadas de Educación Vial del Colegio de Gestores Administrativos de Madrid. PREVENCIÓN Y SEGURIDAD VIAL

### 4 DE MARZO

Presentación en Madrid del libro *Gamificación: un nuevo modelo de gestión de comportamientos deseados*. SEGURO Y PREVISIÓN SOCIAL

### 7 DE MARZO

Presentación de la Caravana de Educación Vial y su recorrido nacional, en Pozuelo de Alarcón (Madrid). PREVENCIÓN Y SEGURIDAD VIAL

### 9 DE MARZO

Organización y realización en Madrid de la jornada El Asistente de Velocidad Inteligente (ISA) de serie en todos los vehículos, dentro del Proyecto europeo i-SAFER, en colaboración con la DGT. PREVENCIÓN Y SEGURIDAD VIAL

– Seminario sobre dirección y toma de decisiones en Entidades Aseguradoras (bugaMAP No Vida) para alumnos del Máster en Ciencias Actuariales y Financieras de la Universidad Carlos III de Madrid. SEGURO Y PREVISIÓN SOCIAL

### 10-12 DE MARZO

Presentación de la campaña Juega Seguro y la aplicación CPR11 en el III Congreso Internacional de Prevención de Lesiones deportivas, celebrado en Murcia. PROMOCIÓN DE LA SALUD

### 11 DE MARZO

Publicación del Informe Anual 2015. FUNDACIÓN MAPFRE

### 14 DE MARZO

Actividades de la campaña Mujeres por el Corazón en colaboración con el Ayuntamiento de Majadahonda con motivo del Día Europeo de la Prevención de los Riesgos Cardiovasculares. PROMOCIÓN DE LA SALUD

### 15 DE MARZO-15 DE MAYO

Inauguración de la exposición Julia Margaret Cameron. Sala de exposiciones Bárbara de Braganza, Madrid. CULTURA

### 15 DE MARZO

Publicación del catálogo y guía pedagógica de la exposición *Julia Margaret Cameron*. CULTURA

– Actividades infantiles y juveniles de la exposición Julia Margaret Cameron. CULTURA

– Seminario sobre dirección y toma de decisiones en Entidades Aseguradoras (bugaMAP No Vida) en el Máster en Técnicas Cuantitativas de la Universidad Carlos III de Madrid. SEGURO Y PREVISIÓN SOCIAL

### 16 DE MARZO

Publicación del *Manual de empresa saludable*. PROMOCIÓN DE LA SALUD

### 16-17 DE MARZO

Presentación de la aplicación Soy Cappaz en la Dirección General Territorial de MAPFRE en Canarias. ACCIÓN SOCIAL

– Entrega del premio Autelsi, en la categoría Compromiso Social y Medioambiental por la aplicación Soy Cappaz. ACCIÓN SOCIAL

### 17 DE MARZO

Presentación del juego de mesa PlayPension en el colegio Nazaret Oporto de Madrid. SEGURO Y PREVISIÓN SOCIAL

### 30 DE MARZO

– Publicación del último número de la revista *Seguridad y Promoción de la Salud*. PREVENCIÓN Y SEGURIDAD VIAL / PROMOCIÓN DE LA SALUD

– Taller de juego PlayPension para alumnos de segundo de bachillerato del colegio Natividad de Madrid. SEGURO Y PREVISIÓN SOCIAL

### ABRIL

Lanzamiento de la VII Convocatoria de ayudas a programas de apoyo a colectivos desfavorecidos. ACCIÓN SOCIAL

– Adhesión al programa de integración laboral para personas con discapacidad Juntos Somos Capaces de los ayuntamientos de Teruel, Denia y Almería y jornadas de sensibilización empresarial con la Cámara de Comercio de Alicante y Foment Cataluña. **ACCIÓN SOCIAL**

#### 5 DE ABRIL

Jornada sobre Medicina Legal: Ciencia sin Fronteras, celebrada en Badajoz.

**PROMOCIÓN DE LA SALUD**

– Seminario sobre dirección y toma de decisiones en Entidades Aseguradoras (bugaMAP No Vida) para alumnos del Máster oficial de Finanzas y Banca de la Universidad Pablo de Olavide. **SEGURO Y PREVISIÓN SOCIAL**

#### 6 DE ABRIL

Presentación del programa Descubre la FP a los profesores de Escuelas Católicas de Madrid en la jornada Presente y Futuro de la FP en la CAM: Innovación y buenas prácticas. **ACCIÓN SOCIAL**

– Presentación en Madrid del libro *El enfoque de Solvencia II para las pensiones ocupacionales españolas*. **SEGURO Y PREVISIÓN SOCIAL**

– Seminario sobre dirección y toma de decisiones en Entidades Aseguradoras (bugaMAP No Vida) para alumnos del grado en Análisis Económico y Finanzas y Contabilidad de la Universidad Pablo de Olavide. **SEGURO Y PREVISIÓN SOCIAL**

#### 7 DE ABRIL-9 DE JUNIO

Inauguración de la exposición Paz Errázuriz. Fotografías. Antiguo Instituto Jovellanos, Gijón. Con la colaboración de la Fundación Municipal de Cultura, Educación y Universidad Popular de Gijón. **CULTURA**

#### 7-8 DE ABRIL

Actividades de la campaña Mujeres por el Corazón en colaboración con el Ayuntamiento de Leganés. **PROMOCIÓN DE LA SALUD**

#### 11 DE ABRIL

Presentación en Madrid a los medios de comunicación de la campaña Juega Seguro con la Fundación del Atlético de Madrid. **PROMOCIÓN DE LA SALUD**

#### 12 DE ABRIL

Fallo del premio Fundación MAPFRE Internacional de Seguros Julio Castelo Matrán. **SEGURO Y PREVISIÓN SOCIAL**

#### 13 Y 14 DE ABRIL

I Jornada de Gestores Fundación Konecta para la formación de los proyectos Alianzas, Educa tu Mundo y Empleo.

**ACCIÓN SOCIAL**

#### 14 DE ABRIL

Talleres formativos celebrados en Madrid para niños sobre reanimación cardiopulmonar en colaboración con la Fundación del Real Madrid en Valdebebas.

**PROMOCIÓN DE LA SALUD**

#### 15 DE ABRIL-17 DE JULIO

Inauguración de la exposición Solana Grabador. Colecciones Fundación MAPFRE. Sala Fundación MAPFRE Guanarteme de Las Palmas de Gran Canaria. Con la colaboración de MAPFRE Guanarteme.

**CULTURA**

#### 18 DE ABRIL

Seminario sobre dirección y toma de decisiones en Entidades Aseguradoras (bugaMAP No Vida) para alumnos de Ciencias Físicas, Matemáticas y Computación de la Universidad CEU Cardenal Herrera de Valencia. **SEGURO Y PREVISIÓN SOCIAL**

#### 19 DE ABRIL

Fallo del Premio Fundación MAPFRE A la Mejor Iniciativa en Promoción de la Salud. **PROMOCIÓN DE LA SALUD**

#### 21 DE ABRIL

Presentación en Barcelona durante el Trofeo Conde de Godó de los resultados del estudio sobre *Lesiones más frecuentes en el tenis y su prevención*.

**PROMOCIÓN DE LA SALUD**

– Fallo del Premio Fundación MAPFRE A la Mejor Iniciativa en Prevención y Seguridad Vial. **PREVENCIÓN Y SEGURIDAD VIAL**

#### 21-23 DE ABRIL

Presentación de Descubre la FP dentro del Congreso de Formación y Orientación Laboral de País Vasco. **ACCIÓN SOCIAL**



Presentación del estudio *Lesiones más frecuentes en el tenis y su prevención*



Jurado del Premio Internacional de Seguros Julio Castelo Matrán

### 25 AL 28 DE ABRIL

Actividades de la campaña Mujeres por el Corazón en colaboración con el Ayuntamiento de Puertollano y la refinería de Repsol. **PROMOCIÓN DE LA SALUD**

### 26 DE ABRIL

Seminario sobre dirección y toma de decisiones en Entidades Aseguradoras (bugaMAP No Vida) celebrado en Bilbao en la territorial norte de MAPFRE. **SEGURO Y PREVISIÓN SOCIAL**

### 27 DE ABRIL

Jornada Aspectos Médico-Jurídicos en Valoración del Daño Corporal: El traumatismo raquídeo menor en la nueva ley 35/2015, realizada en Cádiz en colaboración con el Ilustre Colegio Oficial de Médicos de Cádiz. **PROMOCIÓN DE LA SALUD**

### 29 DE ABRIL

Jornada de sensibilización a empleados de MAPFRE para el día de la madre con talleres de artesanía y regalos con las entidades sociales de discapacidad intelectual y salud mental. **ACCIÓN SOCIAL**

– Jornada Nuevo Baremo de Valoración del Daño Corporal, celebrada en Murcia en colaboración con el Instituto de Medicina Legal de Murcia y Alicante y el Tribunal Superior de Justicia de la Región de Murcia. **PROMOCIÓN DE LA SALUD**

### MAYO

Jornadas de Escuela de Familias dirigido a familias con discapacidad. Se han realizado cuatro sesiones durante el mes de mayo en Salamanca, Zaragoza, Sevilla y Valencia. **ACCIÓN SOCIAL**

– Adhesión al programa de integración laboral para personas con discapacidad Juntos Somos Capaces de los ayuntamientos de Valladolid, Gandía, Lugo, Toledo, Consejería de Igualdad de Granada, y Diputación de Zaragoza. Jornadas de sensibilización empresarial en Águilas, Universidad de Almería, AJE Burgos, Ayuntamiento de Huesca, Confederación de Asociaciones Empresariales de Baleares (CAEB) y la Petita i Mitjana Empresa d'Eivissa i Formentera (Pimeef). **ACCIÓN SOCIAL**

– Presentación a medios de comunicación del estudio *Panorama de la seguridad infantil en el automóvil (años 1990-2015)*. **PREVENCIÓN Y SEGURIDAD VIAL**

### 3 DE MAYO

Publicación de las bases y lanzamiento de la convocatoria de ayudas al empleo Accedemos 2016. **ACCIÓN SOCIAL**

– Actividades de la campaña Mujeres por el Corazón en colaboración con el Ayuntamiento de El Vellón. **PROMOCIÓN DE LA SALUD**

### 4 DE MAYO

Reunión del Patronato. **FUNDACIÓN MAPFRE**

– Fallo del Premio Fundación MAPFRE A toda una Vida Profesional. **FUNDACIÓN MAPFRE**

– Celebración de reconocimiento a la empresa adherida número 3.000 en Logroño y a la inserción 2.000 en Badajoz y firma del Convenio con la Universidad Rovira i Virgili de Tarragona del programa Juntos Somos Capaces. **ACCIÓN SOCIAL**

### 5 DE MAYO

Fallo del Premio Fundación MAPFRE A la Mejor Iniciativa en Acción Social. **ACCIÓN SOCIAL**

– Organización y realización en Madrid de la I Jornada de Seguridad Vial en la Empresa, en colaboración con Arval. **PREVENCIÓN Y SEGURIDAD VIAL**

### 6 DE MAYO

Actividades de la campaña Mujeres por el Corazón en colaboración con el Ayuntamiento de Coslada. **PROMOCIÓN DE LA SALUD**

### 6-7 DE MAYO

Participación del II Encuentro Estatal sobre Intercambio de Experiencias en la Promoción de la Actividad Física y Salud en la Escuela, celebrado en Madrid en colaboración con la Facultad de Ciencias de la Actividad Física y del Deporte (INEF), la Universidad Politécnica de Madrid y el Grupo de Investigación en Nutrición, Ejercicio y Estilo de Vida Saludable (ImFINE). **PROMOCIÓN DE LA SALUD**

### 9 DE MAYO

Actividades de la campaña Mujeres por el Corazón en colaboración con el Ayuntamiento de Villa del Prado. **PROMOCIÓN DE LA SALUD**



↑ (a)

↑ (c)



La campaña Mujeres por el Corazón recorre España

– Curso presencial para empleados públicos de la Región Autónoma de Murcia. **PREVENCIÓN Y SEGURIDAD VIAL**

**11-12 DE MAYO**

Actividades de la campaña Mujeres por el Corazón en colaboración con el Ayuntamiento de Galapagar. **PROMOCIÓN DE LA SALUD**

– Seminario sobre dirección y toma de decisiones en Entidades Aseguradoras (bugaMAP No Vida) en el Máster en Seguros y Gerencia de Riesgos de ICEA-UPSA de Madrid. **PREVENCIÓN Y SEGURIDAD VIAL**

**15 DE MAYO**

Miniolimpiadas de Vivir en Salud, en colaboración con el Ayuntamiento de Humanes. **PROMOCIÓN DE LA SALUD**

**16 DE MAYO**

Actividades de la campaña Mujeres por el Corazón en colaboración con el Ayuntamiento de Aldea del Freno. **PROMOCIÓN DE LA SALUD**

**17-18 DE MAYO**

Actividades de la campaña Mujeres por el Corazón en colaboración con el Ayuntamiento de Collado Villalba. **PROMOCIÓN DE LA SALUD**

**18 DE MAYO**

Jornada celebrada en Sevilla sobre Aspectos Médico-Jurídicos en Valoración del Daño Corporal: el Traumatismo Raquídeo Menor en la Nueva Ley 35/2015. **PROMOCIÓN DE LA SALUD**



Jornada Aspectos Médico-Jurídicos en Valoración del Daño Corporal

– Presentación en Madrid de los informes *Tendencias de crecimiento de los mercados de América Latina para 2016 y El mercado asegurador latinoamericano 2014-2015*. **SEGURO Y PREVISIÓN SOCIAL**

– Seminario sobre dirección y toma de decisiones en Entidades Aseguradoras (bugaMAP No Vida) en el Máster en Actariales de la Universidad de Alcalá. **SEGURO Y PREVISIÓN SOCIAL**

**11 DE MAYO-24 DE JULIO**

Inauguración de la exposición *I Segni nel Tempo. Dibujos Españoles* en la Galería de los Uffizi. Sala de exposiciones de la Real Academia de Bellas Artes de San Fernando. La muestra es resultado del proyecto iniciado en 2013 por Fundación MAPFRE para catalogar y dar a conocer una importante colección de dibujos españoles de los siglos XVI y XVII conservados en la Galería degli Uffizi de Florencia, labor realizada con la Ayuda García Viñolas. **CULTURA**

– Entrega de juegos PlayPension a los alumnos y profesores premiados en la VIII Olimpiada de Economía de Madrid. **SEGURO Y PREVISIÓN SOCIAL**

**19 DE MAYO**

Presentación en Bermeo del libro *Modelo de gestión integral del riesgo para el sector atunero*. **SEGURO Y PREVISIÓN SOCIAL**



### 20 DE MAYO

Seminario sobre dirección y toma de decisiones en Entidades Aseguradoras (bugaMAP No Vida) en la Universidad de Barcelona. **SEGURO Y PREVISIÓN SOCIAL**

### 20-22 DE MAYO

Actividades de la campaña Mujeres por el Corazón en colaboración con el Ayuntamiento de Colmenar Viejo. **PROMOCIÓN DE LA SALUD**

### 23 DE MAYO

Celebración del Acto de Reconocimiento a empresas colaboradoras con el Programa Juntos Somos Capaces en Valladolid. **ACCIÓN SOCIAL**

### 23-24 DE MAYO

Presentación de la campaña Juega Seguro y aplicación CPR11, en el XX Congreso de la Asociación Española de Médicos de Equipos de Fútbol, celebrado en Palma de Mallorca. **PROMOCIÓN DE LA SALUD**

### 25 DE MAYO

Presentación en Madrid de la *Guía para la protección de la pequeña empresa en España y Estudio 360° Empresas* en colaboración con CEPYME. **SEGURO Y PREVISIÓN SOCIAL**

### 25-26 DE MAYO

Actividades de la campaña Mujeres por el Corazón en colaboración con el Ayuntamiento de Alcorcón. **PROMOCIÓN DE LA SALUD**

### 26 DE MAYO-28 DE AGOSTO

Inauguración de la exposición Bruce Davidson. Sala Fundación MAPFRE Casa Garriga i Nogués, Barcelona. **CULTURA**

### 26 DE MAYO

Publicación del catálogo (español, catalán e inglés) y guía pedagógica (español y catalán) *Bruce Davidson*. **CULTURA**

– Actividades infantiles y juveniles de la exposición Bruce Davidson. **CULTURA**

### 27-28 DE MAYO

Actividades de la campaña Mujeres por el Corazón en colaboración con el Ayuntamiento de Navacarnero. **PROMOCIÓN DE LA SALUD**

### 30-31 DE MAYO

Actividades de la campaña Mujeres por el Corazón en colaboración con el Ayuntamiento de Alcobendas. **PROMOCIÓN DE LA SALUD**

### JUNIO

Visitas a entidades con las que colaboramos: Fundación Recal, Fundación Caballo Amigo y Asociación Dianova. **ACCIÓN SOCIAL**

– Visitas a locales de hostelería y restauración para impartir formación con la Campaña SOS Respira en las ciudades de Alcobendas, Barcelona, Bilbao, Madrid, Málaga, Sevilla y Valencia. **PROMOCIÓN DE LA SALUD**

– Fallo de la VII Convocatoria de Ayudas a Programas de Apoyo a Colectivos Desfavorecidos. **ACCIÓN SOCIAL**

– Adhesión al programa de integración laboral para personas con discapacidad Juntos Somos Capaces de los ayuntamientos de Puerto Santa María, Tres Cantos, Santa Perpetua de la Moguda, Vitoria y León y jornadas de sensibilización empresarial con la Cámara de Comercio Valencia y los ayuntamientos de Sevilla, Lalín, las Rozas, Gines y AJE Álava. **ACCIÓN SOCIAL**

– Presentación a medios de comunicación de los estudios *Priorización del potencial en seguridad de la conducción autónoma en Europa y El papel de la Unión Europea en la promoción de la seguridad en los desplazamientos en bicicleta*. **PREVENCIÓN Y SEGURIDAD VIAL**

### 1 DE JUNIO

Actividades de la campaña Mujeres por el Corazón en colaboración con MAPFRE Luchana. **PROMOCIÓN DE LA SALUD**

### 1-3 DE JUNIO

Organización y realización en Madrid del Congreso Internacional Vulnerable Road Users Focus Workshop, junto con la Global Road Safety Partnership (GRSP). **PREVENCIÓN Y SEGURIDAD VIAL**

### 2 DE JUNIO

Presentación Nacional en Madrid de la campaña SOS Respira en colaboración con Facyre y Semes y los chef Mario Sandoval y Pedro Larumbe. **PROMOCIÓN DE LA SALUD**

### 2-4 DE JUNIO

Actividades de la campaña Mujeres por el Corazón en colaboración con el Ayuntamiento de Fuenlabrada. **PROMOCIÓN DE LA SALUD**

### 6 DE JUNIO

Entrega de los Premios Fundación MAPFRE (Madrid). **FUNDACIÓN MAPFRE**

– Presentación en Madrid del juego PlayPension en ICEA, Investigación Cooperativa entre Entidades Aseguradoras. **SEGURO Y PREVISIÓN SOCIAL**

### 7-9 DE JUNIO

Actividades de la campaña Mujeres por el Corazón en colaboración con el Ayuntamiento de Pinto. **PROMOCIÓN DE LA SALUD**

### 9 DE JUNIO

Presentación a los medios de comunicación del dossier *Niños en los automóviles y el golpe de calor en la infancia*. **PREVENCIÓN Y SEGURIDAD VIAL**

– Participación en la jornada técnica sobre mayores y seguridad vial, celebrada en Granada. **PREVENCIÓN Y SEGURIDAD VIAL**

– Jornada de Valoración del Daño Corporal en colaboración con el Ilustre Colegio Oficial de Médicos de Zaragoza. **PROMOCIÓN DE LA SALUD**





DESARROLLAMOS UNA ACTIVA PROGRAMACIÓN  
DE FOTOGRAFÍA ARTÍSTICA CONTEMPORÁNEA QUE HA CONVERTIDO  
A FUNDACIÓN MAPFRE EN UN REFERENTE SOBRE ESTE TEMA



S.M. la reina Doña Sofía recibió el Premio a Toda una Vida Profesional

### 10 DE JUNIO

Actividades de la campaña Mujeres por el Corazón en colaboración con Repsol en Móstoles. **PROMOCIÓN DE LA SALUD**

### 13-14 DE JUNIO

Comienzo de las actividades presenciales de Objetivo Cero dedicadas a la conducción segura de bicicletas, celebradas en Pamplona. **PREVENCIÓN Y SEGURIDAD VIAL**

### 14 DE JUNIO

Actividades de la campaña Mujeres por el Corazón en colaboración con el Ayuntamiento de Loeches. **PROMOCIÓN DE LA SALUD**

### 15 DE JUNIO

Jornada Atención Médica al Viajero, celebrada en Madrid en colaboración con la Fundación IO. **PROMOCIÓN DE LA SALUD**

– Presentación de la campaña SOS Respira ante los medios de comunicación en Málaga, con la colaboración del chef Diego Gallegos. **PROMOCIÓN DE LA SALUD**

– Actividades de la campaña Mujeres por el Corazón en colaboración con el Ayuntamiento de El Molar. **PROMOCIÓN DE LA SALUD**

### 17 DE JUNIO

Actividades de la campaña Mujeres por el Corazón en colaboración con Repsol en Tres Cantos. **PROMOCIÓN DE LA SALUD**

### 18 DE JUNIO

Miniolimpiadas de Vivir en Salud en colaboración con el Ayuntamiento de Vilaseca de la Sagra. **PROMOCIÓN DE LA SALUD**

### 21 DE JUNIO-25 DE SEPTIEMBRE

Inauguración de la exposición Hiroshi Sugimoto. Black Box. Sala de exposiciones Recoletos, Madrid. **CULTURA**

### 22 DE JUNIO

Ponencia en la Jornada UNESCO, organizada por la cátedra UNESCO de Sostenibilidad de la UPC en su 20 aniversario, celebrada en Tarrasa. **ACCIÓN SOCIAL**

### 27 DE JUNIO

Presentación oficial del nuevo site Apoyo On Line, con la participación de Eduard Punset. **ACCIÓN SOCIAL**

### 28 DE JUNIO

Jornada sobre Alimentación y Salud en el Entorno Laboral celebrada en Barcelona en colaboración con la Fundación Española de Dietistas-Nutricionistas. **PROMOCIÓN DE LA SALUD**

### 29 DE JUNIO

Jornada Down España para la presentación de los resultados de dos investigaciones relacionados con la respuesta de las familias ante la noticia, así como del protocolo de atención a primeros padres, promovido con Fundación Garrigou y por Down España. **ACCIÓN SOCIAL**

– Participación en la jornada técnica sobre seguridad vial laboral, en la feria Laboralia, celebrada en Valencia. **PREVENCIÓN Y SEGURIDAD VIAL**

## JULIO

Accedemos. Adjudicación de las 400 ayudas. **ACCIÓN SOCIAL**

– Adhesión al programa de integración laboral para personas con discapacidad Juntos Somos Capaces de los ayuntamientos de Almassera, Alcántara, Mata de Alcántara y Uncastillo y de la Universidad de Almería. Jornadas de sensibilización empresarial celebradas en: Uncastillo, Huesca, Lalín, Lorca, Santo Domingo de la Calzada, Sentmenat, Cádiz, Valencia, Sanlúcar de Barrameda, Verín, Baleares, Albacete, Las Rozas y Villalba, León, Almería y Granada. **ACCIÓN SOCIAL**

– Presentación a medios de comunicación del estudio *Guía iberoamericana de atención integral a víctimas de siniestros de tránsito*. **PREVENCIÓN Y SEGURIDAD VIAL**



**1 DE JULIO**

Concesión del premio Libro mejor Editado del Ministerio de Educación, Cultura y Deporte a la obra *La herencia de Cristóbal Colón. Estudio y colección documental de los mal llamados pleitos colombinos* en la categoría de "Libros generales y de divulgación". **CULTURA**

**7 DE JULIO**

Celebración de la IV Jornada de Expertos, dentro del Programa Descubre la FP. **ACCIÓN SOCIAL**

**12 DE JULIO**

Presentación en Málaga a los medios de comunicación del Programa de Prevención de Ahogamientos. **PREVENCIÓN Y SEGURIDAD VIAL**

**12-15 DE JULIO**

Seminario sobre dirección y toma de decisiones en Entidades Aseguradoras (bugaMAP Vida) en el Máster en Dirección Aseguradora Profesional de ICEA de Madrid. **SEGURO Y PREVISIÓN SOCIAL**

**22 DE JULIO-24 DE SEPTIEMBRE**

Inauguración de la exposición Vanessa Winship. Centro de Arte La Regenta Las Palmas de Gran Canaria. En colaboración con el Gobierno de Canarias. **CULTURA**

**26 DE JULIO**

Reunión del Patronato. **FUNDACIÓN MAPFRE**

**28 DE JULIO**

Talleres formativos de reanimación cardiorrespiratoria en colaboración con la Federación Madrileña de Fútbol y SEMES. **PROMOCIÓN DE LA SALUD**

**30 DE JULIO**

Publicación del número 35 de *La Fundación*. **FUNDACIÓN MAPFRE**

**AGOSTO**

Presentación a medios de comunicación del estudio Análisis del estado de los vehículos. **PREVENCIÓN Y SEGURIDAD VIAL**

**8-9 DE AGOSTO**

Comienzo de las actividades presenciales de Objetivo Cero dedicadas a Uso del Casco en Motos, en San Cugat del Vallés. **PREVENCIÓN Y SEGURIDAD VIAL**

**SEPTIEMBRE**

Reorganización de las actividades del programa educativo, dentro del Comité de Actividades Pedagógicas, con el fin de unificar los diferentes programas existentes, entre ellos, el programa de prevención del abandono escolar El Fracaso Escolar es Tarea de Todos, el programa de inclusión educativa y el de innovación Recapacita. **ACCIÓN SOCIAL**

– Gestión de la VII Convocatoria de Ayudas a Proyectos Sociales dirigidas a favorecer las condiciones de vida de personas en riesgo de exclusión social. **ACCIÓN SOCIAL**

– Presentación a medios de comunicación de los estudios *Guía para padres sobre la prevención de lesiones no intencionadas en la edad infantil y Seguridad vial infantil, uso de los sistemas de retención: análisis de la situación en América Latina y el Caribe*. **PREVENCIÓN Y SEGURIDAD VIAL**

– Visitas a locales de hostelería y restauración impartiendo formación con la Campaña SOS Respira en las ciudades de Alcalá de Henares, Barcelona, Bilbao, Las Palmas de Gran Canaria y Valencia. **PROMOCIÓN DE LA SALUD**

**2 DE SEPTIEMBRE**

Taller de juego PlayPension para personal de UNESPA celebrado en Madrid. **SEGURO Y PREVISIÓN SOCIAL**

– Seminario sobre dirección y toma de decisiones en Entidades Aseguradoras (bugaMAP No Vida) para grupo training y empleados de Tecnología de la Información de MAPFRE de Madrid. **SEGURO Y PREVISIÓN SOCIAL**



Promoción del uso de casco en motos, dentro de la campaña Objetivo Cero

**3 DE SEPTIEMBRE**

Comienzo del Programa educativo de prevención y seguridad vial, en la ciudad de Valencia. **PREVENCIÓN Y SEGURIDAD VIAL**

**7-10 DE SEPTIEMBRE**

Congreso de la Conferencia Internacional de Asociaciones de Dietistas celebrado en Granada en colaboración con la Fundación Española de Nutricionistas-Dietistas. **PROMOCIÓN DE LA SALUD**

**9-10 DE SEPTIEMBRE**

Actividades de la campaña Mujeres por el Corazón en colaboración con el Ayuntamiento de Parla. **PROMOCIÓN DE LA SALUD**

**13 DE SEPTIEMBRE**

Presentación de la campaña SOS Respira a los medios de comunicación en Valencia, en colaboración con el chef Ricard Camarena. **PROMOCIÓN DE LA SALUD**

**14 DE SEPTIEMBRE**

Presentación en Madrid del informe del Servicio de Estudios de MAPFRE *El mercado español de seguros en 2015*. **SEGURO Y PREVISIÓN SOCIAL**

**15 DE SEPTIEMBRE-8 DE ENERO DE 2017**

Inauguración de la exposición Renoir entre mujeres. Del Ideal Moderno al Ideal Clásico. Colecciones del Musée d'Orsay y de L'Orangerie. Sala Fundación MAPFRE Casa Garriga i Nogués, Barcelona. **CULTURA**



La exposición Renoir entre Mujeres consiguió un gran éxito de público

### 15 DE SEPTIEMBRE

Publicación del catálogo y guía pedagógica (ambos en español y catalán) *Renoir entre mujeres. Del Ideal Moderno al Ideal Clásico. Colecciones del Musée d'Orsay y de L'Orangerie*. **CULTURA**

– Actividades infantiles y juveniles de la exposición Renoir entre mujeres. Del Ideal Clásico al Ideal Moderno. Colecciones del Musée d'Orsay y de L'Orangerie. **CULTURA**

### 20 DE SEPTIEMBRE-15 DE ENERO DE 2017

Inauguración de la exposición Bruce Davidson. Sala Bárbara de Braganza, Madrid. **CULTURA**

– Actividades pedagógicas de la exposición de Bruce Davidson.

1 | 2

### 21 DE SEPTIEMBRE

Presentación resultados del estudio investigación sobre Terapia Celular para la Discapacidad de Causa Neurológica, dirigido por el Dr. Vaquero del Hospital Universitario Puerta de Hierro de Madrid. **PROMOCIÓN DE LA SALUD**

– Presentación de la obra *La herencia de Cristóbal Colón. Estudio y colección documental de los mal llamados pleitos colombinos (1492-1541)*, coeditada por Fundación MAPFRE y el Consejo Superior de Investigaciones Científicas, en la Real Academia de la Historia, en Madrid. **CULTURA**

### 22 DE SEPTIEMBRE

Presentación de la campaña SOS Respira a los medios de comunicación en Bilbao, en colaboración con el chef Fernando Canales. **PROMOCIÓN DE LA SALUD**

### 23 DE SEPTIEMBRE

Presentación a medios de comunicación de la Semana de la Prevención, en la ciudad de La Coruña. **PREVENCIÓN Y SEGURIDAD VIAL**

### 23-27 DE SEPTIEMBRE

Actividades de la campaña Mujeres por el Corazón en colaboración con el Ayuntamiento de Madrid. **PROMOCIÓN DE LA SALUD**

### 23, 26-27 DE SEPTIEMBRE

Actividades de la campaña Mujeres por el Corazón en colaboración con centros MAPFRE de Madrid. **PROMOCIÓN DE LA SALUD**

### 24 DE SEPTIEMBRE

Participación en la Carrera de Corazón, organizada por la Fundación Española del Corazón en Madrid. **PROMOCIÓN DE LA SALUD**

### 28 DE SEPTIEMBRE

Presentación de la campaña SOS Respira a los medios de comunicación en Santa Cruz de Tenerife. **PROMOCIÓN DE LA SALUD**

– Formación a los empleados del Parador Nacional de Alcalá de Henares (Madrid) en el marco de la campaña SOS Respira. **PROMOCIÓN DE LA SALUD**

### 29 DE SEPTIEMBRE

Presentación de la campaña SOS Respira a los medios de comunicación en Las Palmas de Gran Canaria. **PROMOCIÓN DE LA SALUD**

### 29 DE SEPTIEMBRE

Miniolimpiadas de Vivir en Salud en colaboración con el Ayuntamiento de Leganés. **PROMOCIÓN DE LA SALUD**



Entrega de la IX Beca de Investigación Fundación Reina Sofía-MAPFRE



Presentación de la obra *La herencia de Colón* en la Real Academia de la Historia

## 30 DE SEPTIEMBRE

Publicación del número 36 de la revista *La Fundación*. **FUNDACIÓN MAPFRE**

– Participación en la jornada celebrada en Toledo: La Formación Profesional del Futuro: movilidad y empleo. **ACCIÓN SOCIAL**

– Jornada de Valoración del Daño Corporal en colaboración con el Ayuntamiento de Jaén, el Ilustre Colegio de Médico y el Ilustre Colegio de Abogados de Jaén. **PROMOCIÓN DE LA SALUD**

– Actividades de la campaña Mujeres por el Corazón en colaboración con el Ayuntamiento de Alcalá de Henares. **PROMOCIÓN DE LA SALUD**

## OCTUBRE

Actividades del programa de empleo para personas con discapacidad Juntos Somos Capaces, visitas a empresas, entidades y el desarrollo de jornadas y acuerdos de colaboración con entidades públicas y privadas en Albacete, Valencia, Valladolid, Baleares, Cádiz, Vigo, Mérida, Cieza y Águilas. **ACCIÓN SOCIAL**

– Visitas a locales de hostelería y restauración impartiendo formación con la Campaña SOS Respira en las ciudades de A Coruña, Palma de Mallorca, Santa Cruz de Tenerife y Sevilla. **PROMOCIÓN DE LA SALUD**

– Presentación a medios de comunicación de los estudios *Reducción del riesgo vial en el trabajo a través del proceso de contratación* (en castellano, inglés y portugués) y *Gestión de jóvenes conductores en el trabajo*. **PREVENCIÓN Y SEGURIDAD VIAL**

## 2 DE OCTUBRE-25 DE JUNIO DE 2017

Museo de Modelismo Naval Julio Castelo Matrán. Exposición permanente. Tocado y Hundido: talleres para familias. ¡Zarpando al Pasado!: talleres para niños de 3 a 6 años. Descubre la Carta Esférica: talleres para niños de 7 a 12 años. **CULTURA**

## 2 DE OCTUBRE

Fallo de la IV convocatoria de ayudas al empleo Accedemos. **ACCIÓN SOCIAL**

## 3 DE OCTUBRE

Participación en la VI edición de los Premios del programa de educación financiera mediante la entrega del juego PlayPension a los equipos ganadores. **SEGURO Y PREVISIÓN SOCIAL**

## 3-7 DE OCTUBRE

Actividades de la campaña Mujeres por el Corazón en colaboración con centros Inditex de La Coruña. **PROMOCIÓN DE LA SALUD**

– Seminario sobre dirección y toma de decisiones en Entidades Aseguradoras (bugaMAP No Vida) para estudiantes del Grado de Finanzas, Banca y Seguros de la Universidad Complutense de Madrid. **SEGURO Y PREVISIÓN SOCIAL**

## 5-6 DE OCTUBRE

Presentación del estudio *Los millennials y el seguro en España* en las universidades de La Coruña y Santiago de Compostela en colaboración con la Fundación Inade. **SEGURO Y PREVISIÓN SOCIAL**

## 6 DE OCTUBRE

Actividades de la campaña Mujeres por el Corazón en colaboración con el Ayuntamiento de Torrejón. **PROMOCIÓN DE LA SALUD**

## 6, 13, 20 Y 27 DE OCTUBRE

Formación a árbitros de la Federación de Fútbol de la Región de Murcia dentro de la campaña Juega Seguro, en las localidades de Murcia, Lorca y Cartagena. **PROMOCIÓN DE LA SALUD**

## 7 DE OCTUBRE

Publicación del fallo de las becas de postgrado para cursar estudios de seguros en España. **SEGURO Y PREVISIÓN SOCIAL**

## 8 DE OCTUBRE

Jornada del programa Escuela de Familias y Discapacidad dirigido a familias con discapacidad en Santiago de Compostela. **ACCIÓN SOCIAL**



Presentación del informe *El mercado español de seguros 2015*



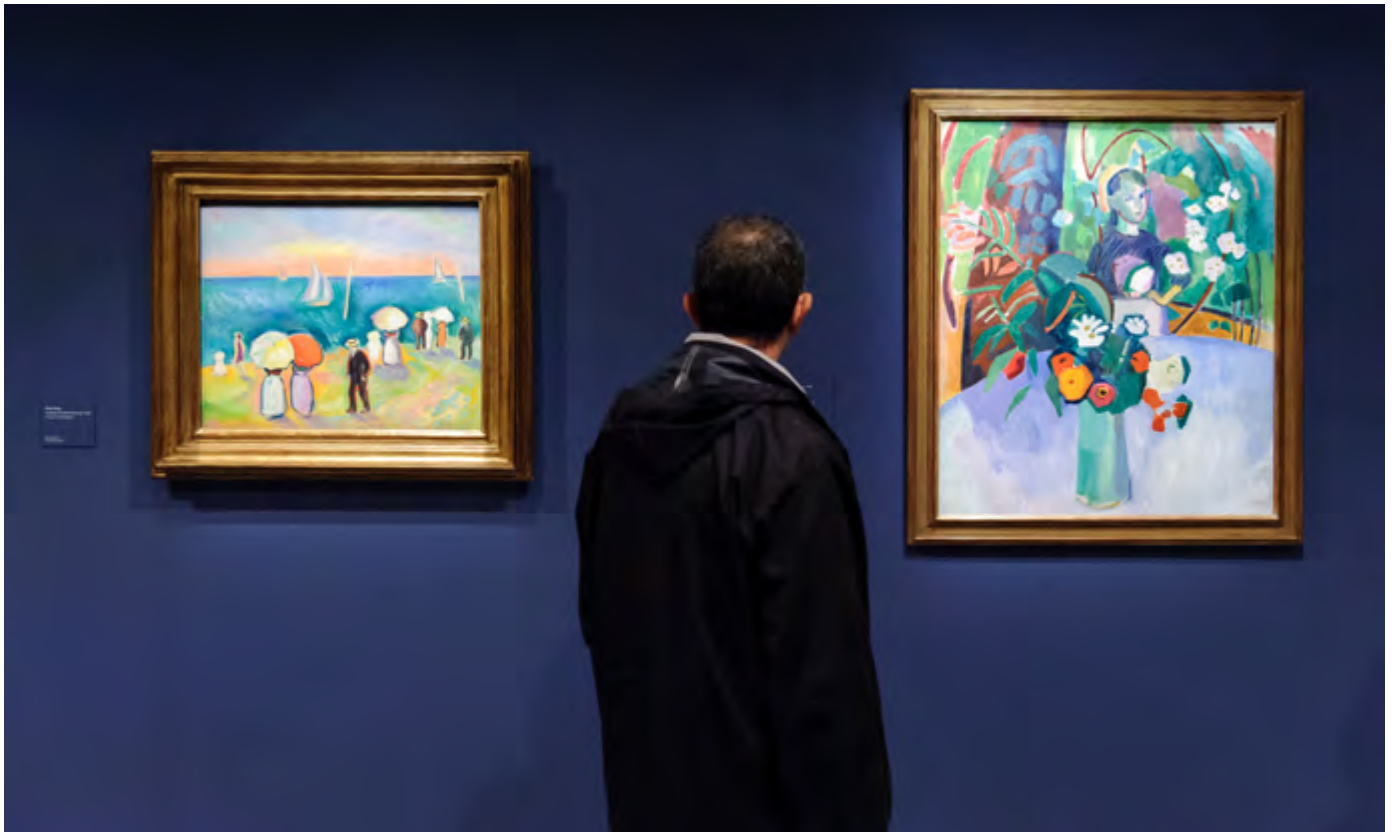

Exposición *Les Fauves. La Pasión por el Color*

### 10 DE OCTUBRE

Inicio del Curso *e-learning* sobre Prescripción de Ejercicio Físico para Profesionales Sanitarios en colaboración con la Escuela Nacional de Médicos del Trabajo, Consejo Superior de Deportes, Instituto Carlos III, Agencia Española de Protección de la Salud en el Deporte y la Fundación Española para la Cooperación Internacional, Salud y Política Social.

PROMOCIÓN DE LA SALUD

### 10-11 DE OCTUBRE

Actividades de la campaña Mujeres por el Corazón en colaboración con el Ayuntamiento de Jaén. PROMOCIÓN DE LA SALUD

### 13 DE OCTUBRE

Presentación de los talleres educativos de seguridad vial infantil en Asturias. PREVENCIÓN Y SEGURIDAD VIAL

– Presentación en Barcelona y Lérida de la *Guía para la protección de la pequeña empresa y del Estudio 360° empresas* en la Federación patronal de micro, pequeña y mediana empresa de Cataluña (FEPIME) y Confederación de organizaciones empresariales de Lérida (COELL). SEGURO Y PREVISIÓN SOCIAL

### 13-14 DE OCTUBRE

Actividades de la campaña Mujeres por el Corazón en colaboración con el Ayuntamiento de Córdoba. PROMOCIÓN DE LA SALUD

### 15 DE OCTUBRE

Distribución de más de un millón ejemplares de *la Guía de la jubilación* a través de seis diarios de tirada nacional. SEGURO Y PREVISIÓN SOCIAL

### 17-21 DE OCTUBRE

Actividades de la campaña Mujeres por el Corazón en colaboración con el Ayuntamiento de Zaragoza. PROMOCIÓN DE LA SALUD

### 18 DE OCTUBRE

Presentación a los medios de comunicación en Sevilla de la campaña SOS Respira, en colaboración con la chef Pepa Muñoz. PROMOCIÓN DE LA SALUD

### 20 DE OCTUBRE-29 DE ENERO DE 2017

Inauguración de la exposición *Los Fauves. La Pasión por el Color*. Sala de exposiciones Recoletos, Madrid. CULTURA

### 20 DE OCTUBRE

Publicación del catálogo y guía pedagógica de la exposición *Los Fauves. La Pasión por el Color*. CULTURA

– Actividades infantiles y juveniles de la exposición *Los Fauves. La Pasión por el Color*. CULTURA

– Finalización convocatoria de becas Investigación Primitivo de Vega. PROMOCIÓN DE LA SALUD



## 21 DE OCTUBRE

Participación en el II Congreso Iberoamericano sobre Cooperación, Investigación y Discapacidad en colaboración del Instituto Iberoamericano de Investigación y Apoyo a la Discapacidad Intelectual en Guadalupe. **ACCIÓN SOCIAL**

– Taller sobre Predicción, Prevención y Nuevas Tecnologías: Su repercusión en el seguro, celebrado en Madrid dentro del XXII Congreso Nacional de Derecho Sanitario, organizado por la Asociación Española de Derecho Sanitario. **PROMOCIÓN DE LA SALUD**

– Jornada técnica celebrada en Valladolid: Responsabilidad Civil de los Directivos y Consejeros en las Empresas. Aspectos prácticos, en colaboración con la Asociación de Empresas Familiares de Castilla y León y MAPFRE. **SEGURO Y PREVISIÓN SOCIAL**

## 24 DE OCTUBRE

Inicio del Curso *e-learning* Competencias sobre Nutrición y Dietética en el Manejo de Pacientes celebrado en Madrid. **PROMOCIÓN DE LA SALUD**

– Participación en la jornada monográfica de pensiones organizada por la DGT Madrid-Baleares de MAPFRE en Madrid mediante la presentación y entrega de la *Guía para tu jubilación*. **SEGURO Y PREVISIÓN SOCIAL**

## 25 DE OCTUBRE

Jornada técnica en Pamplona sobre Previsión Complementaria Empresarial: estudio internacional comparado en la Universidad Pública de Navarra. **SEGURO Y PREVISIÓN SOCIAL**

## 26 DE OCTUBRE

Presentación a los medios de comunicación del *Dossier Fundación MAPFRE 2016 de seguridad vial infantil en el automóvil en España y Latinoamérica: sillitas infantiles 2016*. **PREVENCIÓN Y SEGURIDAD VIAL**

## 27 DE OCTUBRE

Presentación a los medios de comunicación en Palma de Mallorca de la campaña SOS Respira, en colaboración con el chef Koldo Royo. **PROMOCIÓN DE LA SALUD**

– Presentación en Vigo del informe *El mercado español de seguros en 2015* en colaboración con la Fundación INADE. **SEGURO Y PREVISIÓN SOCIAL**

## 27-28 DE OCTUBRE

Actividades en Sevilla de la campaña Mujeres por el Corazón en colaboración con el Centro MAPFRE. **PROMOCIÓN DE LA SALUD**

## 27-29 DE OCTUBRE

Actividades de la campaña Mujeres por el Corazón en colaboración con el Ayuntamiento de Sevilla. **PROMOCIÓN DE LA SALUD**

## 28 DE OCTUBRE

Comienzo de las actividades presenciales de Objetivo Cero dedicadas al cinturón de seguridad y los sistemas de retención infantil, en Arroyomolinos. **PREVENCIÓN Y SEGURIDAD VIAL**

## 31 DE OCTUBRE

Talleres de prevención y seguridad vial a hijos de empleados de MAPFRE, en Alcalá de Henares, con una participación de 87 niños. **PREVENCIÓN Y SEGURIDAD VIAL**

## NOVIEMBRE

Actividades del programa de empleo para personas con discapacidad Juntos Somos Capaces, visitas a empresas, entidades y el desarrollo de jornadas y acuerdos de colaboración con entidades públicas y privadas para su inclusión laboral en: San Martín de Valdeiglesias, Diputación de Teruel y Mallorca para la inserción en prácticas. **ACCIÓN SOCIAL**

– Visitas a locales de hostelería y restauración impartiendo formación con la Campaña SOS Respira en las ciudades de Cáceres, San Sebastián, Toledo y Valladolid. **PROMOCIÓN DE LA SALUD**

– Formación en PlayPension para personal de Voluntariado Senior de Asesoramiento Empresarial (SECOT) en Madrid. **SEGURO Y PREVISIÓN SOCIAL**



La campaña internacional Súmate al Rosa se celebró también en España gracias a la colaboración de voluntarios de MAPFRE

100%

– Dentro del programa de Seguridad Vial Infantil, donación de 68 sillitas a los Centros de Servicio MAPFRE de toda España, para su utilización en los coches de sustitución que las necesiten. **PREVENCIÓN Y SEGURIDAD VIAL**

– Presentación a medios de comunicación de los estudios *Taxis más seguros: gestión de los riesgos para taxistas, pasajeros y los demás usuarios de las carreteras* y *Cómo gestionar la seguridad de la flota gris: breve guía para empresas cuyo personal utiliza su propio coche para el trabajo e Informe sobre la seguridad de los motociclistas en Latinoamérica*. **PREVENCIÓN Y SEGURIDAD VIAL**

## 2 DE NOVIEMBRE

Presentación de la Semana de la Prevención en el Ayuntamiento de Madrid. **PREVENCIÓN Y SEGURIDAD VIAL**

## 5 DE NOVIEMBRE

Formación a árbitros de la Federación de Fútbol de la Región de Murcia, dentro de la campaña Juega Seguro, en Cehegín. **PROMOCIÓN DE LA SALUD**

## 8 DE NOVIEMBRE

Reunión del Patronato. **FUNDACIÓN MAPFRE**

## 12 DE NOVIEMBRE

Jornada del programa Escuela de Familias y Discapacidad dirigido a familias con discapacidad en Barcelona. **ACCIÓN SOCIAL**

## 14 DE NOVIEMBRE

Presentación de la Semana de la Prevención con la Comunidad de Madrid. **PREVENCIÓN Y SEGURIDAD VIAL**

– Seminario sobre dirección y toma de decisiones en Entidades Aseguradoras (bugaMAP No Vida) para los alumnos del grado en Administración y Dirección de Empresas del campus de Toledo de la Universidad de Castilla-Mancha. **SEGURO Y PREVISIÓN SOCIAL**



Presentación del libro *El ahorro en perspectiva histórica*

## 15 DE NOVIEMBRE-22 DE ENERO DE 2017

Inauguración de la exposición Retratos. Colecciones Fundación MAPFRE. Museo de Arte Contemporáneo Esteban Vicente, Segovia. En colaboración con el Museo de Arte Contemporáneo Esteban Vicente. **CULTURA**

– Jornada técnica para empresarios: RC de Empresarios, Directivos y Consejeros en colaboración con el Ayuntamiento de Talavera de la Reina y la Federación Empresarial Toledana Fedeto. **SEGURO Y PREVISIÓN SOCIAL**

– Especial ahorro y jubilación. 200.000 ejemplares distribuidos con el diario *20 Minutos*. **SEGURO Y PREVISIÓN SOCIAL**

## 16 DE NOVIEMBRE

Participación en el II Foro Nacional de Educación Financiera de la Asociación para la Defensa de Consumidores y Usuarios de Bancos, Cajas y Seguros-Adicae celebrado en Madrid, en el que presentamos una ponencia sobre cultura aseguradora y entregamos ejemplares de la *Guía para tu jubilación*. **SEGURO Y PREVISIÓN SOCIAL**

– Presentación a los medios de comunicación de A Coruña de la campaña SOS Respira, en colaboración con el Chef Luis Veira. **PROMOCIÓN DE LA SALUD**

## 17 DE NOVIEMBRE

VII Encuentro sobre Salud y Trabajo celebrado en Valladolid en colaboración con la Junta de Castilla y León y la Facultad de Medicina. **PROMOCIÓN DE LA SALUD**

– Jornada sobre Valoración del Daño Corporal en colaboración con la Generalitat Valenciana y el Instituto de Medicina Legal y Ciencias Forenses. **PROMOCIÓN DE LA SALUD**

## 19 DE NOVIEMBRE

Acción institucional con voluntariado en colaboración con Dorel. Preparación de canastillas y posterior donación a la ONG Maternity, en Barcelona. **PREVENCIÓN Y SEGURIDAD VIAL**

## 20 DE NOVIEMBRE

Acto de recuerdo a las víctimas de accidentes de tráfico, en colaboración con el Ayuntamiento de Madrid y la Asociación de Víctimas de Accidentes de Tráfico Stop Accidentes. **PREVENCIÓN Y SEGURIDAD VIAL**

– Participación con la campaña Mujeres por el Corazón y Vivir en Salud en la Maratón Trinidad Alfonso celebrada en Valencia. **PROMOCIÓN DE LA SALUD**

## 22 DE NOVIEMBRE

Participación con la Confederación de Asociaciones Empresariales de Baleares (CAEB) en su I Congreso Empresarial de Responsabilidad Social de Baleares, Palma de Mallorca, con la ponencia titulada: «Integración laboral de personas con capacidades diferentes». **ACCIÓN SOCIAL**

– Participación en el V Congreso Nacional de Empleo: Las tendencias de empleo en España, junto con la Asociación Nacional de Agencias de Colocación (ANAC), celebrado en Madrid. **ACCIÓN SOCIAL**

– Presentación a los medios de comunicación de Valladolid de la campaña SOS Respira, en colaboración con el chef Javier Peña. **PROMOCIÓN DE LA SALUD**

## 23 DE NOVIEMBRE

Presentación en Alicante de la Campaña Juega Seguro y la aplicación CPR11 en colaboración con el Hércules, C.F y Elche C.F.: **PROMOCIÓN DE LA SALUD**

– Presentación en Madrid del libro *El ahorro en perspectiva histórica. Una herramienta para el progreso de las personas y la sociedad*. **SEGURO Y PREVISIÓN SOCIAL**

– Visita de los alumnos de 4º de ESO del Colegio Nazaret Oporto de Madrid para recibir una charla sobre cultura aseguradora y visitar el Museo del Seguro. **SEGURO Y PREVISIÓN SOCIAL**

## 24 DE NOVIEMBRE

Desarrollo de la jornada 3.0 Descubre la FP, celebrada en Madrid, en la que expertos en formación y empleo analizan la situación actual del acceso al mercado laboral. **ACCIÓN SOCIAL**

– Seminario sobre dirección y toma de decisiones en Entidades Aseguradoras (bugaMAP No Vida) para alumnos de postgrado del campus de Toledo de la Universidad Castilla-La Mancha. **SEGURO Y PREVISIÓN SOCIAL**

– Jornada técnica en Barcelona: Compliance, Responsabilidad de Administradores y Pólizas de D&O, en colaboración con Seaida Cataluña y Uceac. **SEGURO Y PREVISIÓN SOCIAL**

## 29 DE NOVIEMBRE

Presentación en Cádiz de la Campaña Juega Seguro y la aplicación CPR11 en colaboración con el Cádiz, C.F. **PROMOCIÓN DE LA SALUD**

## 30 DE NOVIEMBRE

Comienzo de las actividades presenciales de Objetivo Cero dedicadas a las Drogas en la conducción, en Valencia. **PREVENCIÓN Y SEGURIDAD VIAL**

– Presentación a los medios de comunicación de Toledo de la campaña SOS Respira, en colaboración con el chef Iván Cedeño. **PROMOCIÓN DE LA SALUD**

## DICIEMBRE

### 1 DE DICIEMBRE

Celebración del I Concierto Solidario de Fundación MAPFRE en la Parroquia San Jerónimo el Real de Madrid. **ACCIÓN SOCIAL**

– Presentación en Valencia de la Campaña Juega Seguro y aplicación CPR11 en colaboración con el Valencia, C.F. **PROMOCIÓN DE LA SALUD**

### 2 DE DICIEMBRE

Jornada de sensibilización con venta de flores de pascua en todas las Direcciones Generales Territoriales de MAPFRE dentro del programa de Integración Laboral para personas con discapacidad Juntos Somos Capaces. **ACCIÓN SOCIAL**

– Colaboración en las Jornadas sobre inclusión Educativa y laboral que organiza la entidad Down La Rioja-ARSIDO en colaboración con la Universidad de La Rioja. **ACCIÓN SOCIAL**

– Participación del programa social de empleo Juntos Somos Capaces en el I Congreso Internacional de Innovación social para el Cambio, que tuvo lugar en Valencia. **ACCIÓN SOCIAL**



El nuevo Espacio Miró fue inaugurado en diciembre







NUESTRO PLAN EDITORIAL SE CORRESPONDE  
CON LAS ACTIVIDADES QUE REALIZAN LAS CINCO ÁREAS



cionismo, entregándose  
la en el lenguaje. Su mo-  
tura fue la poesía visual de  
né, Guillaume Apollinaire,  
oy y Joan Salvat-Papasseit,  
la cual Miró desarrolló una  
ción de la línea dibujada como  
escritura visual.  
nte volveré sobre el «otro» Miró,  
pintor». De momento, merece  
stacar que las estructuras consi-  
artista guardan afinidades signi-  
con el trabajo de Vasily Kandinsky,  
e y, más estrechamente, con el de  
er Calder.

Miró y Calder se conocieron en París  
de 1928. El americano llevaba conociendo  
ris desde 1926 y, al igual que Miró, ya  
había demostrado interés por la forma  
formal y la abstracción. En sus primeros  
culturas con alambre, muy experimentales.  
El circo de 1926-1931, Calder desarrolló  
nuevo concepto de dibujo en el espacio  
mensional, con partes móviles que convier-  
la escultura en una especie de ballet me-  
co. Miró había trabajado anteriormente  
Max Ernst en los decorados para el es-  
je de *Romeo y Julieta* de los Ballets Rusos  
que se estrenó en Montecarlo el 4 de junio  
de 1928. La idea de adaptar sus figuras

•  
Calder desarrolló un nuevo  
concepto de dibujo en el  
espacio tridimensional, con  
partes móviles que convertían  
la escultura en una especie de  
ballet mecánico  
•

↑ ↑ ↑ (x2)



Inauguración del Espacio Miró



El I Concierto Solidario de Fundación MAPFRE se celebró en la iglesia San Jerónimo el Real de Madrid

### 6 AL 11 DE DICIEMBRE

Programas de Prevención y Seguridad Vial en el Salón del Ocio Infantil y Juvenil, JUVENALIA, en Madrid. **PREVENCIÓN Y SEGURIDAD VIAL / PROMOCIÓN DE LA SALUD**

### 7 DE DICIEMBRE

Presentación a los medios de los resultados de la encuesta «Opinión de los españoles sobre el sistema de pensiones». **SEGURO Y PREVISIÓN SOCIAL**

### 14 DE DICIEMBRE

XIV Jornada sobre Trastorno de Déficit de Atención e Hiperactividad: La importancia de intervenir en el TDAH, celebrada en Madrid dentro del programa Apoyo a las Familias. **ACCIÓN SOCIAL**

– Inauguración de la exposición permanente Espacio Miró. Salas de exposiciones Recoletos, Madrid. **CULTURA**

– Publicación del folleto *Espacio Miró*. **CULTURA**

### 15 DE DICIEMBRE

Taller de juego PlayPension para alumnos de la Universidad de Santiago de Compostela. **SEGURO Y PREVISIÓN SOCIAL**

– Seminario sobre dirección y toma de decisiones en Entidades Aseguradoras (bugaMAP No Vida) para los alumnos del grado de Finanzas, Banca y Seguros de la Universidad de Valladolid. **SEGURO Y PREVISIÓN SOCIAL**

### 20 DE DICIEMBRE

Reunión del Patronato. **FUNDACIÓN MAPFRE**

– Entrega de los premios de la VIII convocatoria del Concurso de Fotografía para Jóvenes Visitantes. **CULTURA**

### 26 DE DICIEMBRE

Presentación en Santiago de Compostela de la Campaña Juega Seguro y la aplicación CPR11 en colaboración con la Fundación Vero Boquete. **PROMOCIÓN DE LA SALUD**

### 27 DE DICIEMBRE

Formación a jóvenes jugadores y familiares de Santiago de Compostela en técnicas de resucitación cardiopulmonar dentro de la campaña Juega Seguro, en colaboración con la Fundación Vero Boquete. **PROMOCIÓN DE LA SALUD**

### 30 DE DICIEMBRE

Publicación del número 37 de la revista *La Fundación*. **FUNDACIÓN MAPFRE**





El IV Mercadillo Solidario recaudó 30.000 euros destinados a causas benéficas

## PORTUGAL

### ANUAL

Continuación del proyecto Bolsa de Manuais Escolares, en colaboración con la Direcção-Geral dos Estabelecimentos Escolares de Portugal. **ACCIÓN SOCIAL**

– Versión en portugués del Blog Circula Seguro, con 373.683 visitantes únicos en 2016. **PREVENCIÓN Y SEGURIDAD VIAL**

– Caravana de educación vial en las ciudades de Lisboa, Pombal, Faro, Oliveira y Valença. **PREVENCIÓN Y SEGURIDAD VIAL**

– Realización de actividades educativas para jóvenes Vai uma Voltinha, en Lisboa, con una participación de 970 personas y más de 91.000 visitas. **PREVENCIÓN Y SEGURIDAD VIAL**



La campaña Objetivo Cero también se ha llevado a cabo en Portugal



Jornada Internacional sobre Seguridad Vial en el Trabajo PRAISE

– Realización del programa Seguridad Vial para Mayores, con una participación de 574 profesionales y 26.150 personas mayores. **PREVENCIÓN Y SEGURIDAD VIAL**

– Programa de Sistemas de Retención Infantil, con una participación de 7.405 familias. **PREVENCIÓN Y SEGURIDAD VIAL**

### 3 DE OCTUBRE

Realización de la jornada internacional sobre seguridad vial en el trabajo Praise, en la ciudad de Lisboa. **PREVENCIÓN Y SEGURIDAD VIAL**

### 20 DE NOVIEMBRE

Acción con voluntariado efectuada en el Día Mundial en Recuerdo de las Víctimas de Accidentes de Tráfico. Hemos distribuido material y pulseras conmemorativas a los empleados de MAPFRE, y en 6 estaciones de servicio REPSOL (tres en Lisboa, una en Oporto, una en Setúbal y una en Faro). En total han participado en esta acción 6.500 personas. **PREVENCIÓN Y SEGURIDAD VIAL**



## Resto de Europa

### ALEMANIA

#### 1 Y 2 DE FEBRERO

Participación en el Grupo de expertos de seguridad vial laboral del European Transport Safety Council, en Lubeck (Alemania). **PREVENCIÓN Y SEGURIDAD VIAL**

#### 5 DE FEBRERO-8 DE ABRIL

Inauguración de la exposición Stephen Shore. Fotografías. C/O Berlin Foundation. **CULTURA**

### BÉLGICA

#### 25 DE FEBRERO

Participación en el Grupo de Trabajo del European Transport Safety Council (ETSC), en Bruselas. **PREVENCIÓN Y SEGURIDAD VIAL**

#### 28 DE JUNIO

Participación en la Conferencia Anual sobre Seguridad Vial y la Asamblea General, organizadas por la ETSC, en Bruselas. **PREVENCIÓN Y SEGURIDAD VIAL**

### FINLANDIA

#### 16 Y 17 DE SEPTIEMBRE

Participación en el Global Network Meeting de Safe Kids Worldwide, en Tampere. **PREVENCIÓN Y SEGURIDAD VIAL**

#### 18 AL 21 DE SEPTIEMBRE

Participación en la Safety 2016 World Conference, en Tampere. **PREVENCIÓN Y SEGURIDAD VIAL**

### GRAN BRETAÑA

#### 16 DE MARZO-3 DE JULIO

Inauguración de la exposición Paul Strand-Photography and Film for the 20th Century. Victoria & Albert Museum, Londres, en la que participamos en la producción y cuenta con parte importante de fotografías de nuestra colección. **CULTURA**

#### 8 AL 10 DE ABRIL

Work Shop celebrado en Londres de la Campaña Juega Seguro en el 25th Isokinetic Conference. Football Medicine Strategies. RTP 2016. **PROMOCIÓN DE LA SALUD**



La campaña Juega Seguro, presentada en Londres



## ITALIA

---

### 24 DE JUNIO-9 DE OCTUBRE

Inauguración de la exposición Del Divisionismo al Futurismo. Museo D'Arte Moderna e Contemporanea di Trento e Rovereto. En colaboración con el Museo d'Arte Moderna e Contemporanea di Trento e Rovereto (MART), presentada en el mes de febrero en nuestra Sala de Recoletos. **CULTURA**

### 27 AL 31 DE AGOSTO

Presentación en el European Society of Cardiology en Roma de la campaña Juega Seguro y la aplicación CPR11. **PROMOCIÓN DE LA SALUD**

## MALTA

---

### ANUAL

Realización de una serie de televisión para niños sobre seguridad vial, de 13 episodios de 10-15 minutos. Será transmitida por la televisión y también se distribuirá a los colegios del país durante el año 2017. **PREVENCIÓN Y SEGURIDAD VIAL**

Campaña Vivir en Salud. Hemos realizado talleres educativos sobre hábitos saludables en centros escolares, con una participación de 2.400 alumnos. **PROMOCIÓN DE LA SALUD**

### 12 DE FEBRERO

Seminario sobre dirección y toma de decisiones en Entidades Aseguradoras (bugaMAP No Vida) en la University of Malta y empleados de MAPFRE MIDDLESEA. **SEGURO Y PREVISIÓN SOCIAL**

### ABRIL

Seminario en colaboración con Equal Partners Foundation, para la integración en la sociedad de niños con algún tipo de discapacidad. **ACCIÓN SOCIAL**

### 5 DE SEPTIEMBRE

Firma del convenio para presentar la exposición Suite Vollard en 2018 con motivo de La Valeta, capital cultural europea. **CULTURA**

## PAÍSES BAJOS

---

### 10 DE JUNIO-4 DE SEPTIEMBRE

Exposición Stephen Shore. Huis Marseille, Amsterdam. En colaboración con Huis Marseille. **CULTURA**

### 16 DE DICIEMBRE-8 DE MARZO DE 2017

Inauguración de la exposición Hiroshi Sugimoto. Black Box. Fotografiemuseum FOAM, de Amsterdam, en colaboración con el FOAM. **CULTURA**

## SUECIA

---

### 26 DE OCTUBRE-29 DE ENERO DE 2017

Inauguración de la exposición de fotografía de Graciela Iturbide. Mindepartamentet Art and Photography, Estocolmo. **CULTURA**

## SUIZA

---

### 17-18 DE NOVIEMBRE

Reunión del United Nations Road Safety Collaboration (UNRSC), en la ciudad de Ginebra. **PREVENCIÓN Y SEGURIDAD VIAL**

## TURQUÍA

---

### ANUAL

Continuación del proyecto Programa de Becas, en colaboración con Bilgi Education and Culture y Ensenler Anatolian Medical High School para alumnos de secundaria con recursos económicos insuficientes para el curso 2016-2017. **ACCIÓN SOCIAL**

– Continuación del proyecto Support Program for Families of Children with Cancer, realizado con the Hope Foundation for Children with Cancer (KAÇUV). El proyecto aspira a llegar a 3.000 niños diagnosticados de cáncer en Turquía. **ACCIÓN SOCIAL**

– Continuación del proyecto TEV Scholarship Project for Undergraduate Students, llevado a cabo con Turkish Education Foundation (TEV) dirigido a 33 estudiantes universitarios, 10 con discapacidad, que reciben la beca para el año académico 2016-2017. **ACCIÓN SOCIAL**



Firma del convenio para presentar la exposición Suite Vollard de Picasso en Malta



Voluntarios de MAPFRE en Turquía

– Voluntariado. Hemos realizado 24 actividades en 2016, enmarcadas principalmente en las líneas de educación y nutrición, de las que se han beneficiado más de 8.400 personas. Nuestras actividades se han centrado en el apoyo a la infancia y han sido desarrolladas con TEV, con cuyos alumnos hemos celebrado jornadas de picnic y de cocina con los jóvenes con discapacidad de la Dreams Academy, y también un festival de primavera con la Fundación Turca para Niños con Necesidades (KORUNCUK).

ACCIÓN SOCIAL

– Campaña Objetivo Cero Víctimas, consistente en la realización de obras de teatro sobre seguridad vial destinadas a las familias ocupantes en los ferrys de la línea Bandirma-Yenikapi. La actividad también se celebró en las salas de teatro de Estambul. En el año 2016 la campaña ha llegado a 1.300 niños. PREVENCIÓN Y SEGURIDAD VIAL

NOVIEMBRE

– Continuación del proyecto Corporate Training Program for People with Disabilities, en colaboración con el Turkish Insurance Institute (TSEV). Dentro del proyecto, nueve personas con discapacidad recibieron formación básica de seguros. Uno de ellos ha sido contratado por MAPFRE Sigorta y los currícula de otros participantes fueron remitidos a distintas compañías de seguros para promover su contratación en el sector.

ACCIÓN SOCIAL

DICIEMBRE

Vivir en Salud. Hemos desarrollado de talleres educativos sobre hábitos de vida saludables y el fomento de la actividad física en centros escolares, con la participación de 1.250 niños de 5-7 años.

PROMOCIÓN DE LA SALUD



Actividad para familias con voluntarios de Turquía



# Estados Unidos y Puerto Rico

## ESTADOS UNIDOS

### ANUAL

Continuación del proyecto Way of Webster&Dudley, en colaboración con Webster&Dudley de Massachusets.

ACCIÓN SOCIAL

– Voluntariado. Hemos realizado 24 actividades en 2016, enmarcadas principalmente en las líneas de educación y salud, de las que se han beneficiado más de 15.000 personas. Los voluntarios de Estados Unidos han llevado a cabo una labor encomiable en el mantenimiento de instalaciones y en la construcción de unas casas para jóvenes en riesgo de exclusión social, de forma que mejoren sus condiciones de vida y puedan acceder a la escuela, estar censados y beneficiarse de atención sanitaria. ACCIÓN SOCIAL

### 6 DE FEBRERO-15 DE MAYO

Inauguración de la exposición Pierre Bonnard. Fine Arts Museum de San Francisco. CULTURA

### ABRIL

Participación en la reunión del UN Road Safety Collaboration, en la ciudad de Nueva York. PREVENCIÓN Y SEGURIDAD VIAL

### NOVIEMBRE

Firma de convenio de colaboración con el Boston Children Hospital, para la realización de actividades de prevención y seguridad vial. PREVENCIÓN Y SEGURIDAD VIAL

## PUERTO RICO

### ANUAL

Continuación del proyecto Becas para la Educación y Desarrollo para Niños en Alto Riesgo Social, realizado con la Casa de Niños Manuel Fernández Juncos.

ACCIÓN SOCIAL

– Continuación del proyecto Programa de Becas para Educación y Desarrollo Integral de Niñas Maltratadas, en colaboración con el Hogar de niñas Cupey. ACCIÓN SOCIAL

– Continuación del proyecto Servicios Educativos Integrales, llevado a cabo con la asociación Vidas Servicios Episcopales Inc. ACCIÓN SOCIAL

– Continuación del proyecto Juventud Adelante, realizado con los Hogares Teresa Toda Politécnico Teresiano Inc. ACCIÓN SOCIAL

– Voluntariado. Puerto Rico llevó a cabo 117 actividades de voluntariado en 2016, enmarcadas principalmente en las líneas de salud, educación y medio ambiente, de las que se han beneficiado 43.979 personas. Queremos destacar la campaña de apoyo a la Liga Puertorriqueña contra el Cáncer, que ha ayudado 32.000 personas. Otra de las actividades de mayor impacto fue la colecta de alimentos, en beneficio del Banco de Alimentos, que permitió llegar a más de 4.000 personas, gracias al trabajo de los voluntarios y demás empleados de MAPFRE. Se han realizado actividades de voluntariado en colaboración con la campaña Objetivo Cero, del Área de Prevención y Seguridad Vial de la Fundación, con el objetivo de ayudar a orientar al público sobre la seguridad vial. Destaca finalmente la actividad de voluntariado profesional en el Hogar Fortaleza al Caído en la que se impartió un taller de prevención al maltrato de género. ACCIÓN SOCIAL

– Seguros en las Vías, actividad destinada a los colectivos vulnerables, con una participación de 6.943 niños. PREVENCIÓN Y SEGURIDAD VIAL

– Actividad Parque Rodante de educación vial Villa Segura, en el que han participado 10.787 escolares. PREVENCIÓN Y SEGURIDAD VIAL

– Actividades educativas, charlas y talleres educativos con una participación de 11.243 personas (niños jóvenes, adultos y profesionales). **PREVENCIÓN Y SEGURIDAD VIAL**

– Semana MAPFRE. Vídeo *Frena el vicio del celular en el carro* divulgado a través de Facebook con un alcance de 650.000 personas, 408.852 visualizaciones, 3.059 interacciones y se compartió 2.943 veces. También se presentó como servicio público en el cine, llegando a miles de personas adicionales. **PREVENCIÓN Y SEGURIDAD VIAL**

– Campaña de Prevención de Incendios, en la que tomaron parte 5.570 niños. **PREVENCIÓN Y SEGURIDAD VIAL**

– Campaña Objetivo Cero Víctimas, con más de 2.000 beneficiarios. **PREVENCIÓN Y SEGURIDAD VIAL**

– Distribución de material de la campaña Jugamos Todos para escolares. Se distribuyó material educativo a 3.500 estudiantes con cuadernos de actividades y pictogramas, y 300 guías para educadores. **PROMOCIÓN DE LA SALUD**

– Distribución de material de seguridad vial para escolares. En 2016 se distribuyó material educativo a sobre 5.000 escolares. **PREVENCIÓN Y SEGURIDAD VIAL**

– Mesas informativas sobre seguridad vial: participación en actividades celebradas en varias ciudades de Puerto Rico, con una asistencia de 1.500 personas. **PREVENCIÓN Y SEGURIDAD VIAL**

– Programa Educativo Vivir en Salud dirigido a fomentar hábitos de vida saludable, en centros escolares donde han participado 8.405 alumnos. **PROMOCIÓN DE LA SALUD**

## **FEBRERO**

Vivir en Salud. Se realizaron ocho talleres educativos sobre hábitos de vida saludables y el fomento de la actividad física. **PROMOCIÓN DE LA SALUD**

– Prevención de incendios. Se ofrecieron tres talleres educativos a niños sobre prevención de accidentes e incendios. **PREVENCIÓN Y SEGURIDAD VIAL**

– Seguros en las Vías, seis talleres educativos a niños sobre prevención de accidentes. **PREVENCIÓN Y SEGURIDAD VIAL**

## **11-12 DE FEBRERO**

Participación en la Cumbre de Escuelas Privadas de Puerto Rico. Allí se orientó a maestros y directores sobre Fundación MAPFRE y sus áreas de actuación, en especial la de Seguridad Vial y Promoción de la Salud, sobre las actividades que se ofrecen de forma gratuita a las escuelas. Participantes: 400 personas. **FUNDACIÓN MAPFRE**

## **MARZO**

Vivir en Salud. Se brindó un taller educativo sobre hábitos de vida saludables y el fomento de la actividad física. **PROMOCIÓN DE LA SALUD**

– Prevención de incendios. Se ofrecieron tres talleres educativos a niños sobre prevención de accidentes e incendios. **PREVENCIÓN Y SEGURIDAD VIAL**

– Seguros en las Vías, dos talleres educativos a niños sobre seguridad vial. **PREVENCIÓN Y SEGURIDAD VIAL**

## **ABRIL**

Vivir en Salud. Se realizaron tres talleres educativos sobre hábitos de vida saludables y el fomento de la actividad física. **PROMOCIÓN DE LA SALUD**

– Prevención de Incendios. Se ofrecieron dos talleres educativos a niños sobre prevención de accidentes e incendios. **PREVENCIÓN Y SEGURIDAD VIAL**

– Seguros en las Vías, cuatro talleres educativos a niños sobre seguridad vial. **PREVENCIÓN Y SEGURIDAD VIAL**

## **MAYO**

Vivir en Salud. Se realizaron dos talleres educativos sobre hábitos de vida saludables y el fomento de la actividad física. **PROMOCIÓN DE LA SALUD**

– Prevención de incendios. Se ofrecieron tres talleres educativos a niños sobre prevención de accidentes e incendios. **PREVENCIÓN Y SEGURIDAD VIAL**

## **9 DE MAYO**

Participación en el encendido del Capitolio en conmemoración del 5º Aniversario de la Década de Acción para la Seguridad Vial llevada a cabo en San Juan, Puerto Rico. **PREVENCIÓN Y SEGURIDAD VIAL**

## **11 DE MAYO**

Participación en el 5º Aniversario de la Década de Acción para la Seguridad Vial llevada a cabo en San Juan, Puerto Rico. **PREVENCIÓN Y SEGURIDAD VIAL**

## **JUNIO**

Vivir en Salud. Se realizaron dos talleres educativos sobre hábitos de vida saludables y el fomento de la actividad física. **PROMOCIÓN DE LA SALUD**

– Prevención de incendios. Se ofrecieron tres talleres educativos a niños sobre prevención de accidentes e incendios. **PREVENCIÓN Y SEGURIDAD VIAL**

## **AGOSTO**

Vivir en Salud. Se realizaron distintos talleres educativos sobre hábitos de vida saludables y el fomento de la actividad física y la participación de 140 maestros. **PROMOCIÓN DE LA SALUD**

## **SEPTIEMBRE**

Vivir en Salud. Hemos realizado cinco talleres educativos sobre hábitos de vida saludables y el fomento de la actividad física. **PROMOCIÓN DE LA SALUD**

– Prevención de incendios. Se ofrecieron dos talleres educativos a niños sobre prevención de accidentes e incendios. **PREVENCIÓN Y SEGURIDAD VIAL**



↑ ↑ ↑ (x2)

– Seguros en las Vías, cuatro talleres educativos a niños sobre seguridad vial.  
**PREVENCIÓN Y SEGURIDAD VIAL**

#### **OCTUBRE**

Vivir en Salud. Se realizaron cuatro talleres educativos sobre hábitos de vida saludables y el fomento de la actividad física. **PROMOCIÓN DE LA SALUD**

– Prevención de incendios. Se ofreció un taller educativo a niños sobre prevención de accidentes e incendios. **PREVENCIÓN Y SEGURIDAD VIAL**

– Seguros en las Vías, un taller educativo a niños sobre seguridad vial. **PREVENCIÓN Y SEGURIDAD VIAL**

#### **17 DE OCTUBRE**

Seminario sobre dirección y toma de decisiones en Entidades Aseguradoras (bugaMAP No Vida) para la Universidad de Puerto Rico (Río Piedras).  
**SEGURO Y PREVISIÓN SOCIAL**

#### **NOVIEMBRE**

Vivir en Salud. Se realizó un taller educativo sobre hábitos de vida saludables y el fomento de la actividad física. **PROMOCIÓN DE LA SALUD**

– Seguros en las Vías, dos talleres educativos a niños sobre seguridad vial.  
**PREVENCIÓN Y SEGURIDAD VIAL**

#### **4 DE NOVIEMBRE**

Participación en la Cumbre por la Seguridad Vial, donde se presentaron las campañas de la Semana por la Seguridad Vial Todos Somos Peatones y Frena el Vicio del Celular en el Carro con 200 participantes. **PREVENCIÓN Y SEGURIDAD VIAL**

#### **14,16 Y 17 DE NOVIEMBRE**

Participación de escuelas en la encuesta Entornos Escolares Seguros. **PREVENCIÓN Y SEGURIDAD VIAL**



La campaña Vivir en Salud continúa desarrollándose en Puerto Rico

#### **17 DE NOVIEMBRE**

Seminario sobre dirección y toma de decisiones en Entidades Aseguradoras (bugaMAP No Vida) para la Universidad Interamericana en Ponce. **SEGURO Y PREVISIÓN SOCIAL**

#### **21 DE NOVIEMBRE**

Seminario sobre dirección y toma de decisiones en Entidades Aseguradoras (bugaMAP No Vida) para la Pontificia Universidad Católica de Ponce. **SEGURO Y PREVISIÓN SOCIAL**

#### **DICIEMBRE**

Campaña de Navidad. **PREVENCIÓN Y SEGURIDAD VIAL**

– Vivir en Salud. Se realizaron dos talleres educativos sobre hábitos de vida saludables y el fomento de la actividad física. **PROMOCIÓN DE LA SALUD**

– Seguros en las Vías, un taller educativo a niños sobre prevención de accidentes. **PREVENCIÓN Y SEGURIDAD VIAL**

– Campaña de Navidad. Se promovieron vídeos en Facebook con el mensaje de prevención de alcohol y conducción. Vídeos *Beber y guiar no es un chiste*, con un alcance de 229.09 personas, 177.521 visualizaciones, 647 interacciones y *Ausencia*, con 4.570 visualizaciones, 685 interacciones y 215 veces compartido. **PREVENCIÓN Y SEGURIDAD VIAL**

# Latinoamérica

## ARGENTINA

### ANUAL

Continuación del proyecto Hogares Male, en colaboración con la Asociación Civil Mensajeros de la Paz. **ACCIÓN SOCIAL**

– Continuación del proyecto Un Entorno Familiar para cada Niño, realizado con la Asociación Aldeas Infantiles SOS. **ACCIÓN SOCIAL**

– Continuación del proyecto Con Educación y Salud Construimos Comunidad, llevado a cabo con el Centro Comunitario Jesús y María, Tres isletas. **ACCIÓN SOCIAL**

– Voluntariado. Hemos realizado 39 actividades en 2016, enmarcadas principalmente en las líneas de educación, medio ambiente y salud, de las que se han beneficiado más de 291.000 personas. Cabe resaltar la donación de material médico al Hospital Cecilia Grierson, que ha sido clave para ayudar a la atención de más de 280.000 pacientes ingresados en 2016. **ACCIÓN SOCIAL**

– Gira teatral *Payasos en peligro*, con un público estimado de 5.600 niños. **PREVENCIÓN Y SEGURIDAD VIAL**

– Seguridad Vial en la Empresa, con actividades vía web y una campaña en la que se realizaron 256 diagnósticos. **PREVENCIÓN Y SEGURIDAD VIAL**

– Actividad Conducción Segura de Motos, con una participación de 1.154 jóvenes. **PREVENCIÓN Y SEGURIDAD VIAL**

– Charlas formativas sobre Sistemas de Retención Infantil, con una participación de 1.111 personas. **PREVENCIÓN Y SEGURIDAD VIAL**

– Médicos por la Seguridad Vial. **PREVENCIÓN Y SEGURIDAD VIAL**

– Programa de Prevención de Incendios, con una participación de 10.735 personas. **PREVENCIÓN Y SEGURIDAD VIAL**

– Objetivo Cero Víctimas, con una participación de más de 3.000 personas. **PREVENCIÓN Y SEGURIDAD VIAL**

– Celebración del III Congreso de Fundación MAPFRE-OBA, Gestión del Riesgo y Prevención, con una participación de 600 personas. **PREVENCIÓN Y SEGURIDAD VIAL**



En el centro Jesús y María se trabaja para ayudar a los más desfavorecidos



Proyecto Hogares Male en Argentina

### 17 DE MAYO

Presentación en Buenos Aires del informe *El mercado latinoamericano de seguros 2014-2015*. **SEGURO Y PREVISIÓN SOCIAL**

### 4-5 AGOSTO

Presentación de la Escuela de Familias y Discapacidad en el IV Simposio Iberoamericano de Empleo con Apoyo. Buenas prácticas y nuevos interrogantes, celebrado en Buenos Aires. **ACCIÓN SOCIAL**

## BRASIL

### ANUAL

Continuación del proyecto Educación Comunitaria y Desarrollo Familiar e Comunitario, en colaboración con la Fundación Fe y Alegría de Santa Catarina. **ACCIÓN SOCIAL**

– Continuación del proyecto Programa Einstein e MAPFRE na Comunidade Vila Santa, llevado a cabo con la Sociedade Beneficente Israelita Hospital Albert Einstein. **ACCIÓN SOCIAL**

– Continuación del proyecto Programa Crianças e Adolescentes, realizado con la Liga de las Señoras Católicas. **ACCIÓN SOCIAL**

– Continuación del proyecto Centro de Recuperación y Educación Nutricional, en colaboración con la Asociación de Combate a la Desnutrición, Nutrir. **ACCIÓN SOCIAL**

– Continuación del proyecto Escola Jatobazinho, llevado a cabo con Acaia Pantanal. **ACCIÓN SOCIAL**

– Continuación del proyecto Direitos Promovidos, Crianças, Adolescentes e Jovens com Qualidade de Vida, en colaboración con la Asociación Movimento Pro-crianza. **ACCIÓN SOCIAL**

– Continuación del proyecto Casa Lar-Um Ambiente Acolhedor, realizado con la Asociación Aldeas Infantiles SOS. **ACCIÓN SOCIAL**

– Continuación del proyecto Alfabetización en Destaque, en colaboración con el Centro de Promoción Social Bororé. **ACCIÓN SOCIAL**

– Continuación del proyecto Crecer, realizado con la Asociación Acción Comunitaria de Brasil en São Paulo. **ACCIÓN SOCIAL**

– Continuación del proyecto Educación para los Niños del Colegio Mano Amiga, llevado a cabo con el Instituto VIS Foundation (Mano Amiga). **ACCIÓN SOCIAL**

– Continuación del proyecto Programa Expedição Vaga Lume, realizado con la Asociación Vaga Lume. **ACCIÓN SOCIAL**

– Continuación del proyecto Semear, en colaboración con la Asociación Morumbí. **ACCIÓN SOCIAL**



Aula educativa en Acaia Pantanal, Brasil



(2)



La exposición O Triunfo da Cor en Rio de Janeiro

– Continuación del proyecto Educação e Arte para Todos, llevado a cabo con la entidad Acrica. ACCIÓN SOCIAL

– Continuación del proyecto Parques Infantiles, en colaboración con la entidad IFAN. ACCIÓN SOCIAL

– Continuación del proyecto Rede de Educação Popular pelos Direitos das Crianças e Jovens da Amazônia, en colaboración con Ceaps. ACCIÓN SOCIAL

– Continuación del proyecto Aprender sin Miedo 2.0, en colaboración con la Asociación Civil Plan Internacional. ACCIÓN SOCIAL

– Continuación del proyecto Escuela Providencia, en colaboración con las Hijas de la Providencia. ACCIÓN SOCIAL

– Continuación del proyecto Centro Social de Educação e Cultura Marambaia, llevado a cabo con la Asociación Fe y Alegria de Rio (Novo Iguazú). ACCIÓN SOCIAL

– Continuación del proyecto Ciranda de Ensino Orquestral, realizado con el Instituto Ciranda-Música e Cidadania. ACCIÓN SOCIAL

– Continuación del proyecto Fútbol-Net en Praia Grande y Rio de Janeiro, en colaboración con la Fundación Fútbol Club Barcelona. ACCIÓN SOCIAL

– Continuación del proyecto Proyecto Apoema, en colaboración con el Centro Social de Educação e Cultura Grande Vitoria-Fundação Fe e Alegria-AM. ACCIÓN SOCIAL

– Continuación del proyecto Rehabilitar, en colaboración con la Asociación de Asistencia a la Crianza Deficiente. ACCIÓN SOCIAL

– Voluntariado. Hemos realizado 155 actividades en 2016, enmarcadas principalmente en las líneas de educación, nutrición, medio ambiente y salud, de las que se han beneficiado más de 34.000 personas. Cabe resaltar el papel de los voluntarios en la iniciativa fundacional del Concurso de Cuentos, que ha permitido que más de 500 niños sin recursos hayan podido participar. También es reseñable la acción de voluntariado profesional llevada a cabo con el objetivo de impartir educación financiera a jóvenes sin recursos. ACCIÓN SOCIAL

– Actividad Na Pista Certa, que contaron con la participación de 25.570 niños. PREVENCIÓN Y SEGURIDAD VIAL

– Campaña de Prevención de Incendios, con una participación de 20.350 niños. PREVENCIÓN Y SEGURIDAD VIAL

– Programa de Educación Vial para Mayores, del que se han beneficiado 2.300 mayores. PREVENCIÓN Y SEGURIDAD VIAL



Proyecto Educação e Arte para Todos





La campaña Juega Seguro también se lleva a cabo en Brasil

– Programa la Educación Vial es Vital, desarrollado en centros educativos en el que han tomado parte 16.851 escolares. **PREVENCIÓN Y SEGURIDAD VIAL**

– Programa de Seguridad Vial en las Empresas, con una participación de 553 empleados. **PREVENCIÓN Y SEGURIDAD VIAL**

– Actividad CuidadoSOS, en la que han participado 9.329 personas. **PREVENCIÓN Y SEGURIDAD VIAL**

– Programa Médicos por la Seguridad Vial, a través de la web de Fundación MAPFRE. **PREVENCIÓN Y SEGURIDAD VIAL**

– Se ha puesto en marcha el proyecto de la web Eduque seu Mundo que dispone de tres secciones dirigidas a niños, educadores y familias donde se puede encontrar información y contenidos orientados a fomentar la adquisición de hábitos preventivos y saludables. Incluye el juego educativo Preveland. **PROMOCIÓN DE LA SALUD**



Actividad de la campaña Mujeres por el Corazón

– Mujeres por el Corazón. Programa desarrollado en colaboración con el Hospital del Corazón de São Paulo. Distribuimos material divulgativo en dos carreras deportivas específicas para el público femenino en el que han participado 22.000 mujeres. **PROMOCIÓN DE LA SALUD**

– Juega Seguro. Realizamos, con el apoyo de la Federación Brasileña de Fútbol, acciones de divulgación y talleres sobre reanimación cardiopulmonar en colaboración con los centros médicos de excelencia FIFA de Brasil. **PROMOCIÓN DE LA SALUD**

**31 DE MARZO**  
Presentación del libro *Manual de medidas de segurança viária*, en São Paulo. **PREVENCIÓN Y SEGURIDAD VIAL**

**19 DE ABRIL**  
Presentación del estudio *El seguro en la sociedad y la economía brasileña* en São Paulo. **SEGURO Y PREVISIÓN SOCIAL**

**3 DE MAYO-7 DE JULIO**  
Exposición El Triunfo del Color. De Van Gogh a Matisse. Centro Cultural del Banco do Brasil en São Paulo, en colaboración con el Museo de Orsay y con los préstamos del Museo de Orsay y el Museo de La Orangerie. **CULTURA**

#### **9 DE MAYO**

Seminario sobre dirección y toma de decisiones en Entidades Aseguradoras (bugaMAP No Vida) en la Faculdade de Economia, Administração e Contabilidade de la Universidade de São Paulo. **SEGURO Y PREVISIÓN SOCIAL**

#### **19 DE JULIO-17 DE OCTUBRE**

Exposición El Triunfo del color. De Van Gogh a Matisse. Centro Cultural del Banco do Brasil en Río de Janeiro, en colaboración con el Museo de Orsay y con los préstamos del Museo de Orsay y el Museo de La Orangerie. **CULTURA**

#### **SEPTIEMBRE**

Presentación del estudio de investigación sobre hábitos saludables y envejecimiento activo denominado Escola Gero Saude, en colaboración con la Facultad de Medicina de la Universidad de São Paulo. **PROMOCIÓN DE LA SALUD**

#### **12-30 DE SEPTIEMBRE**

Semana del tráfico en Brasil, con una capacitación de 6.816 formadores en prevención y seguridad vial. **PREVENCIÓN Y SEGURIDAD VIAL**

## 6-7 DE DICIEMBRE

Presentación de la Escuela de Familias y Discapacidad en la Jornada Internacional de Inclusión. Belo Horizonte. **ACCIÓN SOCIAL**

## CHILE

### ANUAL

Continuación del proyecto Reforzamiento Escolar a Niños en Riesgo Social, en colaboración con la Fundación Padre Semería. **ACCIÓN SOCIAL**

– Continuación del proyecto Reinserción Escolar de Estudiantes en Situación de Enfermedad, realizado con la entidad Nuestros Hijos. **ACCIÓN SOCIAL**

– Voluntariado. Hemos desarrollado 15 actividades en 2016, enmarcadas principalmente en las líneas de educación y nutrición, de las que se han beneficiado más de 1.400 personas. Cabe resaltar las más de 700 horas de voluntariado dedicadas a refuerzo escolar en ayuda de los niños que acuden al Colegio Padre Pedro Arrupe y una actividad de reforestación junto a familiares de los voluntarios. **ACCIÓN SOCIAL**

– Campaña Objetivo Cero Víctimas, con más de 2.000 beneficiarios. **PREVENCIÓN Y SEGURIDAD VIAL**



II Foro Internacional de Seguridad Vial Infantil (FISEVI) en Santiago de Chile



Apoyo a la fundación Padre Semería para ayudar a niños en riesgo

– Juega Seguro. Hemos realizado acciones y talleres con el Club de la Universidad De Chile, Club Palestino, Club Unión Española, Universidad Andrés Bello, Universidad Técnica Federico Santa María y San Carlos de Apoquindo sobre educación en casos de parada cardiorrespiratoria en colaboración con la Clínica MEDS de Medicina Deportiva, donde han participado 480 beneficiarios. **PROMOCIÓN DE LA SALUD**

### JUNIO

Campaña de Educación Vial en Colegios, en coordinación con CONASET, con una participación de 3.465 escolares. **PREVENCIÓN Y SEGURIDAD VIAL**

### 16-17 DE JUNIO

Organización y participación en el II Foro Internacional de Seguridad Vial Infantil (FISEVI), en Santiago de Chile, que reunió a más de 30 expertos en Seguridad Vial de todo el mundo. Fundación MAPFRE estuvo representada por Jesús Monclús. Asistieron más de 300 personas. **PREVENCIÓN Y SEGURIDAD VIAL**

### 20 DE JUNIO

Campaña En Invierno me Protejo, en coordinación con el cuerpo de Carabineros de Chile, Tercera Comisaría de Lota. Apoyo con elementos de seguridad (brazaletes, luces para bicicletas, chalecos reflectantes). De esta acción se han beneficiado más de 500 personas. **PREVENCIÓN Y SEGURIDAD VIAL**

### JULIO

Campaña CuidadoSOS en 5 colegios de Santiago con un total de 2.061 alumnos beneficiados y 57 profesores que asistieron a charlas de prevención de accidentes en el aula. **PREVENCIÓN Y SEGURIDAD VIAL**

### 5 DE JULIO

Campaña Ciclistas Seguros en octava región en coordinación con la agrupación Ruta por la Vida, que organizó la jornada «Ruta por la prevención». Esta actividad se desarrolló en el marco de la Conmemoración del Día Internacional de la Prevención, en la que se entregaron chalecos y brazaletes reflectantes, se dieron mensajes de las campañas Ciclistas Seguros, Peatones Seguros y Objetivo Cero. Participaron más de 500 personas. **PREVENCIÓN Y SEGURIDAD VIAL**





Voluntarios realizando una actividad de reforestación

### 3 DE SEPTIEMBRE

Campaña de Ciclistas Seguros en comuna de Quilicura, en Santiago en coordinación con la Oficina Municipal de la Juventud. Intervención con el corpóreo Bakinano y un stand de Fundación MAPFRE en el que se repartieron chalecos y brazaletes reflectantes, luces de bicicleta y folletos con consejos de prevención y seguridad vial. Participaron en la actividad más de 800 personas.

**PREVENCIÓN Y SEGURIDAD VIAL**

### 20 DE NOVIEMBRE

Campaña Objetivo Cero. Participación en la Jornada de Conmemoración Internacional para Víctimas de Accidentes de Tránsito, realizada junto con CONASET, Ministerio de Transportes, Carabineros de Chile y OSVEI. Se distribuyeron pulseras, chalecos y brazaletes reflectantes, luces de bicicleta y folletos y materiales con consejos de seguridad vial.

**PREVENCIÓN Y SEGURIDAD VIAL**

### 22 DE NOVIEMBRE

Presentación en la Pontificia Universidad Católica de Chile del libro *Normas sobre la protección de los derechos de los consumidores en el contrato de seguro en Chile*.

**SEGURO Y PREVISIÓN SOCIAL**

## COLOMBIA

### ANUAL

Continuación del proyecto Contribuyendo a la Empleabilidad de Madres Adolescentes en Condiciones de Pobreza y Salvando la Vida de Bebés en Riesgo de Muerte en la ciudad de Cartagena de Indias, en colaboración con la Fundación Juan Felipe Gómez Escobar.

**ACCIÓN SOCIAL**

Continuación del proyecto de patrocinio de líneas de acción para los niños y niñas que están bajo la protección de la Fundación para la Asistencia de la Niñez Abandonada (FANA) durante un año.

**ACCIÓN SOCIAL**

Continuación del proyecto Programa Integral Niños, Niñas y Adolescentes con Oportunidades del proyecto Estrategia Cultural con Valores, en colaboración con la FUCOLDE.

**ACCIÓN SOCIAL**

Continuación del proyecto Hogar para Niños y Jóvenes con Cáncer, llevado a cabo con la Fundación Dharma.

**ACCIÓN SOCIAL**

Continuación del proyecto Apoyo al Sostentamiento para la Atención Integral a Niños en Situación de Riesgo, en colaboración con la Fundación Ayuda a la Infancia Bambi.

**ACCIÓN SOCIAL**

Continuación del proyecto de intervención socio-comunitaria para la atención de 500 niños, niñas, jóvenes, adultos y adultos mayores, de los barrios Bella Flor, San José de los Sauces y Brisas del Volador localidad de Ciudad Bolívar y Arrayanes, localidad de Usme de la Ciudad de Bogotá D.C, en colaboración con la Fundación Laudes Infantis.

**ACCIÓN SOCIAL**

Voluntariado. Hemos desarrollado 14 actividades de voluntariado a lo largo del año, enmarcadas principalmente en la línea de educación, de las que se han beneficiado más de 3.500. Ha sido muy importante la puesta en marcha de una iniciativa de voluntariado profesional de dos meses para formar a población vulnerable y en riesgo de exclusión social (mujeres cabeza de familia y personas con discapacidad motriz) para que consigan su capacitación certificada por el SENA y por CESVI Colombia. A los mejores expedientes se les ofrece una oportunidad laboral.

**ACCIÓN SOCIAL**

Campaña de educación vial en colegios, durante el mes de julio en ocho colegios de Medellín, con una participación de 3.725 profesores y alumnos.

**PREVENCIÓN Y SEGURIDAD VIAL**

Campaña CuidadoSOS, realizada en cuatro colegios de Medellín, con una participación de 1.329 profesores y alumnos.

**PREVENCIÓN Y SEGURIDAD VIAL**

Campaña Objetivo Cero Víctimas, en colaboración con la Policía Nacional, la Secretaría de Movilidad de Bogotá, la Filarmónica Infantil de Bogotá y la Liga contra la Violencia Vial, con más de 3.000 beneficiarios.

**PREVENCIÓN Y SEGURIDAD VIAL**





A photograph showing two young children sitting at a bright yellow table, eating a meal. The child on the right is using a spoon to eat from a blue plate. The child on the left has their hand on the table. In the foreground, there is a white plate with rice, beans, and green beans, and a red plastic cup. The background is a plain, light-colored wall.

LA NUTRICIÓN SALUDABLE  
ES UNO DE NUESTROS PRINCIPALES  
OBJETIVOS

↑ (x2)

### 29 DE MARZO-1 DE ABRIL

Participación en la V Asamblea General del OISEVI en la ciudad de Cartagena, presentando el programa de Objetivo Cero Accidentes de Tránsito. **PREVENCIÓN Y SEGURIDAD VIAL**

### 21 DE ABRIL

Seminario sobre dirección y toma de decisiones en Entidades Aseguradoras (bugaMAP No Vida) para empleados de MAPFRE COLOMBIA. **SEGURO Y PREVISIÓN SOCIAL**

### SEPTIEMBRE-DICIEMBRE

Prevención de riesgos cardiovasculares con la campaña Si lates bien, vives bien, desarrollada principalmente en el entorno empresarial y que tiene como objetivo sensibilizar a la sociedad sobre los factores de riesgo de las enfermedades cardiovasculares y la detección de los síntomas del infarto. En colaboración con la Fundación Clínica Shaio, se ha desarrollado en 20 empresas en las que han participado 2.862 beneficiarios. **PRO-MOCIÓN DE LA SALUD**

### 14 DE OCTUBRE

Seminario sobre dirección y toma de decisiones en Entidades Aseguradoras (bugaMAP No Vida) en la Universidad del Externado de Colombia. **SEGURO Y PREVISIÓN SOCIAL**



Impartimos formación a mujeres cabeza de familia



Colaboración con la Fundación Ayuda a la Infancia Bambi

## COSTA RICA

### ANUAL

Continuación del proyecto Mejorando la Calidad de Vida para Jóvenes con Cáncer III, en colaboración con la Asociación Proyecto Daniel. **ACCIÓN SOCIAL**

– Continuación del proyecto Centro Integral Infantil, en colaboración con la Asociación Manos Amigas Llevando Esperanza. **ACCIÓN SOCIAL**

– Voluntariado. Hemos realizado 15 actividades en 2016, enmarcadas principalmente en las líneas de educación y salud, de las que se han beneficiado más de 3.551 personas. Cabe resaltar la labor educativa de los voluntarios, sobre todo en materia de seguridad vial, a través de charlas dirigidas a más de 2.700 personas; una celebración especial por Navidad que se compartió con 200 personas de la Reserva Indígena; el apoyo a los damnificados por el huracán Otto; o la importante labor continuada que hacen los voluntarios con su colaboración con el Proyecto Daniel, de ayuda a jóvenes con cáncer. **ACCIÓN SOCIAL**





Proyecto Daniel para mejorar la calidad de vida de los jóvenes costarricense

– Campaña Tú Decides por tu Vida, con una participación de 1.700 personas. **PREVENCIÓN Y SEGURIDAD VIAL**

– Presentación del Road Show en las ciudades de Cartago, San José y Alajuela. **PREVENCIÓN Y SEGURIDAD VIAL**

– Encuentro de Promotores en Seguridad Vial. **PREVENCIÓN Y SEGURIDAD VIAL**

– Congreso Nacional de la Cruz Roja, Programa Juventud. **PREVENCIÓN Y SEGURIDAD VIAL**

– Campaña Objetivo Cero Víctimas, con más de 1.000 beneficiarios. **PREVENCIÓN Y SEGURIDAD VIAL**

#### 24 DE AGOSTO

Presentación en San José del informe *Tendencias de crecimiento de los mercados de América Latina para 2016*. **SEGURO Y PREVISIÓN SOCIAL**

#### 22 DE NOVIEMBRE

Participación en el XXVI Congreso de Aseguradores de Centroamérica, Panamá y Caribe celebrado en San José de Costa Rica con la conferencia: «Cultura y educación en seguros». **SEGURO Y PREVISIÓN SOCIAL**

### ECUADOR

#### ANUAL

Continuación del proyecto Acompañando a una Generación: espacios familiares de desarrollo infantil, en colaboración con Fundación Cesal. **ACCIÓN SOCIAL**

– Voluntariado. Hemos realizado 20 actividades de voluntariado en 2016, centradas principalmente en la labor de ayuda tras el terremoto que asoló el país, de las que se han beneficiado más de 93.500 personas. Cabe resaltar la labor voluntaria de coordinación y actuación inmediata ante las consecuencias del seísmo, algo que no ha sido puntual y que ha seguido dando apoyo a las familias afectadas a lo largo del año. **ACCIÓN SOCIAL**

– Campaña Objetivo Cero Víctimas, con más de 3.000 beneficiarios. **PREVENCIÓN Y SEGURIDAD VIAL**

– Programa educativo en seguridad vial, con una participación estimada de 3.500 alumnos. **PREVENCIÓN Y SEGURIDAD VIAL**

– Programa de seguridad vial en la empresa, con una participación de 80.000 personas. **PREVENCIÓN Y SEGURIDAD VIAL**

#### ENERO-OCTUBRE

Campaña Dibujando Sonrisas. Visita a hospitales a niños con enfermedades catastróficas en Quito y Guayaquil. **ACCIÓN SOCIAL**

#### ABRIL

Envío de dos plantas potabilizadoras de agua para paliar las graves consecuencias del terremoto ocurrido el 16 de abril. **ACCIÓN SOCIAL**

#### AGOSTO-SEPTIEMBRE

Campaña Ilusión. Visitas a gerontológicos y albergues en Quito y Guayaquil. **ACCIÓN SOCIAL**

#### NOVIEMBRE-DICIEMBRE

Campaña de Prevención de Incendios, con una participación estimada de 30.000 personas. **PREVENCIÓN Y SEGURIDAD VIAL**



Actividad en colaboración con la Fundación Cesal en Ecuador



Envío de dos plantas potabilizadoras de agua a Ecuador

## DICIEMBRE

Campaña Juguetes por Sonrisas.  
Recolección de juguetes a nivel nacional.  
ACCIÓN SOCIAL

## EL SALVADOR

### ANUAL

Continuación del proyecto Atención Educativa y Nutricional Integral, del que se han beneficiado 375 niños de 2 a 15 años de los municipios de Soyapango y Mejicanos y llevado a cabo en colaboración con la Fundación Cinde. ACCIÓN SOCIAL

– Continuación de los proyectos Programa de Atención Integral para Personas con Graves Discapacidades y otros Síndromes, Hogar Mensajeros de La Paz y Niñez y Adolescencia Portadores de VIH Hogar Reina Sofía, todos ellos en colaboración con la Asociación Mensajeros de la Paz. ACCIÓN SOCIAL

– Voluntariado. Hemos realizado 12 actividades en 2016, enmarcadas principalmente en las líneas de educación y nutrición, que han aprovechado 1.904 personas. Cabe resaltar el objetivo alcanzado por los voluntarios a través de las campañas de Alimentos con Corazón, llegando a más de 1.200 beneficiarios con necesidades nutricionales. ACCIÓN SOCIAL



Atención nutricional y educativa en colaboración con la Fundación Cinde de El Salvador

– Campaña de educación vial en distintas ciudades, con una participación total de 3.620 escolares. PREVENCIÓN Y SEGURIDAD VIAL

– Campaña Objetivo Cero Accidentes, con la realización y colocación de un cartel gigante con consejos de prevención y seguridad vial en la fachada del edificio de La Centroamericana, y reparto de pulseras conmemorativas del día mundial de las víctimas de tráfico, con más de 1.000 beneficiarios. PREVENCIÓN Y SEGURIDAD VIAL

– Difusión de mensajes, más de un millón, de prevención y seguridad vial en medios de comunicación del país. PREVENCIÓN Y SEGURIDAD VIAL

## 21 DE SEPTIEMBRE

Presentación en San Salvador de las principales conclusiones del informe *Tendencias de crecimiento de los mercados de América Latina para 2016*. SEGURO Y PREVISIÓN SOCIAL

## GUATEMALA

### ANUAL

Continuación del proyecto Educación para Construir Futuro, en colaboración con la Casa Guatemala ONG. ACCIÓN SOCIAL





Casa Guatemala

– Voluntariado. Hemos realizado 19 actividades en 2016, enmarcadas principalmente en las líneas de nutrición y salud, de las que se han beneficiado más de 2.000 personas. Con las actividades enmarcadas en la campaña Alimentos con Corazón hemos llegado a más de 1.500 personas, entre las que se encuentran las personas mayores que acoge la Casa Hogar Cabecitas de Algodón.

ACCIÓN SOCIAL

– Campaña de Prevención de Incendios, con 4.880 participantes. PREVENCIÓN Y SEGURIDAD VIAL

– Campaña Objetivo Cero Víctimas, bajo el nombre de Ángel Custodio, con más de 1.000 beneficiarios. PREVENCIÓN Y SEGURIDAD VIAL

## HONDURAS

### ANUAL

Continuación del proyecto Formación y Orientación Juvenil para Emprendedurismo Comunitario, en colaboración con Aldeas Infantiles SOS. ACCIÓN SOCIAL

– Voluntariado. Hemos llevado a cabo 39 actividades en 2016, enmarcadas principalmente en las líneas de salud y con especial hincapié en las actividades de voluntariado profesional. Se ha logrado beneficiar a más de 9.700 personas a través de la dedicación de nuestros voluntarios. Nuestras actividades de voluntariado se han centrado en la enseñanza de materias financieras y campañas de prevención, donación alimentaria, mantenimiento de instalaciones en centros educativos y reforestación. La actividad Corriendo por una Vida, donde participan unas 2000 personas, recauda fondos en beneficio de la sala de recién nacidos del Hospital Materno Infantil.

ACCIÓN SOCIAL

– Campaña Objetivo Cero Víctimas. Charlas y un evento en conmemoración a las víctimas de accidentes de tránsito.

PREVENCIÓN Y SEGURIDAD VIAL

– Verano Seguro 2016. Se ha hecho difusión en radios, periódicos y redes sociales de Tegucigalpa y San Pedro Sula. Esta actividad se hace en apoyo a la Dirección Nacional de Tránsito, para prevenir y educar a la población para disminuir accidentes de tránsito en la carretera en la Semana mayor. PREVENCIÓN Y SEGURIDAD VIAL

### MAYO

Realización de la Semana de Seguridad Vial, dentro de su programa educativo, con la participación de 2.984 personas en las distintas actividades realizadas (charlas y caminatas).

PREVENCIÓN Y SEGURIDAD VIAL

## MÉXICO

### ANUAL

Continuación del proyecto Comunidad MAPFRE, en colaboración con la Fundación UP-IPADE. ACCIÓN SOCIAL

– Continuación del proyecto Alimenta a un Niño de Hornos, en colaboración con la Fundación CMR-Comedor Santa María. ACCIÓN SOCIAL



Presentación de la campaña Objetivo Cero en Honduras



Participación en el Foro Milenio de Seguridad Vial en Ciudad de México



Coloquio sobre Marca España, en colaboración con la Fundación Real Madrid en México

– Continuación del proyecto Alimenta a un Niño-Santa Fe, en colaboración con la Fundación CMR-Comedor Santa María. **ACCIÓN SOCIAL**

– Continuación del proyecto Transformando la Niñez y la Juventud, en colaboración con la Fundación Mano Amiga de Chalco. **ACCIÓN SOCIAL**

– Continuación del proyecto Acompañando a una Generación, con la colaboración Fundación Cesal. **ACCIÓN SOCIAL**

– Continuación del proyecto Una Apuesta de Futuro, en colaboración con la Universidad Popular Autónoma del Estado de Puebla. **ACCIÓN SOCIAL**

– Inicio del proyecto Campeones de la Vida, en colaboración con la Escuela Nariz Roja para niños con cáncer. **ACCIÓN SOCIAL**

– Continuación del proyecto Programa Psicoeducativo para los Niños de Casa de la Amistad, en colaboración con la Casa de la Amistad Niños con Cáncer. **ACCIÓN SOCIAL**

– Voluntariado. Hemos realizado 125 actividades de voluntariado a lo largo del año, enmarcadas principalmente en las líneas de salud, educación y nutrición, de las que se han beneficiado más de 26.800 personas. Hay que resaltar que los voluntarios de México han conseguido llevar felicidad a más de 2.000 niños a través de sus actividades de la campaña Un Juguete, una Alegría, en la que se incluyen celebraciones infantiles y entregas de juguetes. También han dado apoyo psicosocial a más de 600 personas de la tercera edad a través de actividades específicamente diseñadas para ellos. Hay que valorar también la labor que realizan con su iniciativa de donación de cabello para que los niños sin recursos en tratamiento de quimioterapia puedan acceder a una peluca. **ACCIÓN SOCIAL**

– Caravana de Educación Vial, en distintas ciudades de México, con una participación de 20.411 escolares. **PREVENCIÓN Y SEGURIDAD VIAL**

– Programa educativo de seguridad vial School Program, en distintas ciudades de México, con una participación de 23.799 escolares. **PREVENCIÓN Y SEGURIDAD VIAL**

– Gira de *Payasos en Peligro*, en el Estado de Chihuahua, durante los meses de noviembre y diciembre para más de 8.000 escolares. **PREVENCIÓN Y SEGURIDAD VIAL**

– Campaña de Prevención de Incendios, con acciones en escuelas, actividades en ludotecas y Pabellón No te quemes. Han participado en el programa 60.881 personas. **PREVENCIÓN Y SEGURIDAD VIAL**

– Curso de especialización en seguridad vial a Cruz Roja México, dentro de las acciones de Seguridad Vial en la Empresa. **PREVENCIÓN Y SEGURIDAD VIAL**

– Programa educativo para jóvenes Está en tus Manos, con una participación de 4.543 jóvenes. **PREVENCIÓN Y SEGURIDAD VIAL**

— Realización de la Campaña Objetivo Cero, bajo el lema «Unidos por Cero Accidentes», junto al Gobierno de la Ciudad de México y Grupo Milenio.

**PREVENCIÓN Y SEGURIDAD VIAL**

— Actividades en el espacio dedicado a los seguros en la sala Finanzas Personales del Museo Interactivo de Economía (MIDE), que han disfrutado más de 143.000 personas. También se han impartido 63 talleres ¿Cómo Prevenir el Riesgo? tanto en el museo como en otras instituciones mexicanas a los que han asistido 1.080 personas. **SEGURO Y PREVISIÓN SOCIAL**

### 27 DE ENERO

Presentamos la campaña Vivir en Salud que forma parte de la estrategia de la Secretaría de Salud Mexicana. Durante el presente curso escolar hemos celebrado actividades en escuelas de la Ciudad de México, en las que han participado más de 106.000 niños. **PROMOCIÓN DE LA SALUD**

### 25 DE FEBRERO

Seminario sobre dirección y toma de decisiones en Entidades Aseguradoras (bugaMAP No Vida) para la licenciatura en Actuaría de la Universidad Marista.

**SEGUROS Y PREVISIÓN SOCIAL**

### 8 DE MARZO

Seminario sobre dirección y toma de decisiones en Entidades Aseguradoras (bugaMAP No Vida) para la licenciatura en Actuaría de la Universidad La Salle.

**SEGURO Y PREVISIÓN SOCIAL**

### 11 DE MARZO

Seminario sobre dirección y toma de decisiones en Entidades Aseguradoras (bugaMAP No Vida) para Licenciatura en Actuaría de la Universidad Anáhuac del Sur. **SEGURO Y PREVISIÓN SOCIAL**

### 17 DE MARZO

Seminario sobre dirección y toma de decisiones en Entidades Aseguradoras (bugaMAP No Vida) en el Instituto Tecnológico Autónomo de México-ITAM.

**SEGURO Y PREVISIÓN SOCIAL**

### 5 DE ABRIL

Seminario sobre dirección y toma de decisiones en Entidades Aseguradoras (bugaMAP No Vida) en la Facultad de Ciencias de la Universidad Nacional Autónoma de México.

**SEGURO Y PREVISIÓN SOCIAL**

### 6 DE ABRIL

Presentación en Ciudad de México del informe *El mercado latinoamericano de seguros 2014-2015*. **SEGURO Y PREVISIÓN SOCIAL**

### 8 DE ABRIL

Seminario sobre dirección y toma de decisiones en Entidades Aseguradoras (bugaMAP No Vida) en la Universidad Anáhuac del Norte.

**SEGURO Y PREVISIÓN SOCIAL**

### 12 DE ABRIL

Seminario sobre dirección y toma de decisiones en Entidades Aseguradoras (bugaMAP No Vida) en la Facultad de Estudios Superiores Acatlán de la Universidad Nacional Autónoma de México.

**SEGURO Y PREVISIÓN SOCIAL**

### 27 DE ABRIL

Presentación del Proyecto Escuela de Familias y Discapacidad, dentro del simposio La Atención Educativa de la Diversidad, un derecho humano, organizado por la Dirección de Educación Especial del Gobierno del Estado de México. **ACCIÓN SOCIAL**

### 13 DE JULIO

Curso de formación en actuación ante paradas cardiorrespiratorias, dirigido a los entrenadores y jugadores de las escuelas deportivas que tienen acuerdo con el Club Pachuca. **PROMOCIÓN DE LA SALUD**

### 25 DE AGOSTO

Participación en el Foro de Seguridad Vial, donde nueve expertos mundiales, incluidos los de Fundación MAPFRE, debatieron en un programa de televisión de máxima audiencia acerca de los grandes problemas de tránsito que sufre la Ciudad de México.

**PREVENCIÓN Y SEGURIDAD VIAL**



Actividades de la campaña Vivir en Salud en México



El Museo Interactivo de Economía (MIDE) de Ciudad de México cuenta con un Espacio Fundación MAPFRE



### 13 DE SEPTIEMBRE

Participación en la Segunda Campaña Nacional contra Incendios (dentro del I Congreso de Protección Nacional Contra Incendios), con la obra escolar de Prevención de Incendios, durante la inauguración del Congreso. **PREVENCIÓN Y SEGURIDAD VIAL**

### 22 DE SEPTIEMBRE

Semifinales matutina y vespertina del IV Campeonato interuniversitario de bugaMAP entre los equipos de las universidades UAEM Cuautitlán Izcalli, Universidad Marista, Universidad Anáhuac del Sur, Facultad de Ciencias de la UNAM, Universidad La Salle, Universidad Tecnológica Americana (UTECA), FES Acatlán, UAEM Toluca, ITAM y Universidad Anáhuac del Norte. **SEGURO Y PREVISIÓN SOCIAL**

### 23 DE SEPTIEMBRE

Final del IV Campeonato interuniversitario de bugaMAP resultando ganador el equipo del ITAM. **SEGURO Y PREVISIÓN SOCIAL**

### 30 DE SEPTIEMBRE

Seminario sobre dirección y toma de decisiones en Entidades Aseguradoras (bugaMAP No Vida) en la Facultad de Estudios Superiores Acatlán de la UNAM. **SEGURO Y PREVISIÓN SOCIAL**

### 25 OCTUBRE

Participación en el encuentro La Cooperación, Elemento Clave de la Marca España: el caso de la Fundación Real Madrid, evento organizado por el Foro de Marcas Renombradas Españolas, para hablar de la colaboración de Fundación MAPFRE en la escuela socio-deportiva de Oaxaca. **ACCIÓN SOCIAL**

### NOVIEMBRE

Participación en el XXVI Seminario Internacional de la Comisión Nacional de Seguros y Finanzas CNSF de México. **SEGURO Y PREVISIÓN SOCIAL**

### 7 DE NOVIEMBRE

Juego Seguro. Presentación a los medios de comunicación en colaboración con la Federación Mexicana de Fútbol y los centros médicos de excelencia FIFA de CEMA Pachuca y SportMed Guadalajara. **PROMOCIÓN DE LA SALUD**

### 9 DE NOVIEMBRE

Participación en el Congreso Internacional de Ciencias del Deporte, organizado por la Universidad del Fútbol y Ciencias del Deporte, el CEMA y Club Pachuca, con la impartición de una conferencia sobre la prevención de la muerte súbita en colaboración con el Centro de Excelencia FIFA Ripoll y de Prado en Pachuca.

**PROMOCIÓN DE LA SALUD**

## NICARAGUA

### ANUAL

Continuación de los proyectos Educando a los Niños sin Oportunidad de Educación y Niños Vendedores de la Calle, ambos en colaboración con la Asociación Pan y Amor. **ACCIÓN SOCIAL**

— Voluntariado. Hemos desarrollado 35 actividades a lo largo 2016, enmarcadas principalmente en las líneas de educación, nutrición y salud, de las que se han beneficiado más de 5.700 personas. Cabe destacar nuestra participación en un «teletón», consiguiendo recaudar más de 3.000 euros en beneficio de las personas con discapacidad del país, y la colaboración junto con la División de Tránsito de la Policía Nacional en una marcha de seguridad vial en la que participaron unas 3.000 personas. Así mismo queremos resaltar la campaña de recolección de trenzas Corta tu Cabello y Cambia una Vida, gracias a la cual pudimos entregar a la Comisión Nicaragüense de Ayuda al Niño con Cáncer (CONANCA) un total de 61 trenzas de cabello donadas para la elaboración de pelucas para los niños y niñas atendidos por esta institución. **ACCIÓN SOCIAL**



Colaboramos con la Asociación Pan y Amor en Nicaragua

a b d

– Campaña Objetivo Cero Víctimas, con distintas acciones como la realización de una marcha por la educación vial, o acciones destinadas a usuarios de ciclomotores y motocicletas. Dentro de las acciones de este proyecto hay que destacar la realización de un spot televisivo con el objetivo de crear conciencia sobre la importancia de conducir con precaución, que será difundido a través de medios de comunicación a nivel nacional. **ACCIÓN SOCIAL / PREVENCIÓN Y SEGURIDAD VIAL**

– Campaña de Educación Vial en Colegios, donación de guías metodológicas a colegios de primaria y secundaria del departamento de Chinandega, en colaboración con la Policía Nacional de Nicaragua. **PREVENCIÓN Y SEGURIDAD VIAL**

## PANAMÁ

### ANUAL

Continuación del proyecto Mejorando la Calidad de la Educación en la Ciudad del Niño, en colaboración con la entidad Ciudad del niño. **ACCIÓN SOCIAL**

– Continuación del proyecto Programa Las Claras: Liberando el potencial de las madres adolescentes, en colaboración con Asociación Voces Vitales. **ACCIÓN SOCIAL**



Campaña de prevención de incendios en Panamá

– Continuación del proyecto Un Rayito de Luz para Cañazas, en colaboración con la Asociación Pro Niñez panameña. **ACCIÓN SOCIAL**

– Voluntariado. Hemos realizado 38 actividades en 2016, enmarcadas principalmente en las líneas de educación y nutrición, de la que se han beneficiado 4.605 personas a través de comedores sociales, colecta de alimentos, etc. **ACCIÓN SOCIAL**

– Parque Infantil de Educación Vial, Ciudad de Panamá, con una participación de 9.940 escolares. **PREVENCIÓN Y SEGURIDAD VIAL**

– Programa de Educación Vial en Escuelas Públicas y Privadas, en colaboración con la Policía Nacional de Panamá, con una participación de 62.066 escolares. **PREVENCIÓN Y SEGURIDAD VIAL**

– Campaña de Prevención de Incendios, con una participación de 48.000 personas. **PREVENCIÓN Y SEGURIDAD VIAL**

– Entrega al Club Activo 20-30 de 516 libros infantiles que pasarán a formar parte del proyecto Bibliometro, una iniciativa que promueve la lectura entre los usuarios del Metro de Panamá mientras realizan sus trayectos de un destino a otro. **PREVENCIÓN Y SEGURIDAD VIAL**

– Realización de la Campaña Objetivo Cero Víctimas en todo el país. **PREVENCIÓN Y SEGURIDAD VIAL**

– Mujeres por el Corazón. En el mes de septiembre iniciamos las acciones de este programa de sensibilización en colaboración con el Ministerio de Salud Panameño. Desarrollamos actividades en diferentes estaciones de Metro y lugares públicos en los que han participado 10.380 personas. **PROMOCIÓN DE LA SALUD**

– Vivir en Salud. Programa Educativo dirigido a fomentar hábitos de vida saludable, en centros escolares públicos y privados donde han participado 6.440 escolares. **PROMOCIÓN DE LA SALUD**



Mejoramos el desarrollo de niños en Gurambaré, Paraguay

## PARAGUAY

### ANUAL

Continuación de los proyectos Área de Esparcimiento a Niños/as y Padres Beneficiados por Asoleu y Jugando, Dibujando y Sanando, realizados con la Fundación de Ayuda al Niño/a y Adolescente con Cáncer y Leucemia, Asoleu. **ACCIÓN SOCIAL**

– Continuación del proyecto Mejorando el Nivel de Desarrollo de los Niños y Niñas de 2 a 14 años de tres asentamientos del Municipio de Guarambaré, realizado con la fundación ALDA. **ACCIÓN SOCIAL**

– Voluntariado. Hemos llevado a cabo 23 actividades en 2016, enmarcadas principalmente en las líneas de salud: campaña de donación de sangre, campaña en conmemoración del Mes Solidario-SOS Respira, campañas solidarias de colecta de alimentos, ropas y juguetes, donde se ha dotado como principales beneficiarios a la infancia en riesgo, niños y niñas con enfermedades agudas y se realizaron actividades dirigidas a la población indígena. Cabe destacar las actividades realizadas por los voluntarios con motivo del Día del Niño y Navidad, tanto en la capital como en el interior del país, compartiendo con los más pequeños de varias instituciones beneficiarias y sus familias toda una jornada llena de actividades educativas, de ocio y con aporte nutricional para los asistentes. La labor de los voluntarios ha llegado a 2.235 personas. **ACCIÓN SOCIAL**

– Campaña de Educación Vial en Colegios, en distintas ciudades de Paraguay, con una participación de 3.168 escolares. **PREVENCIÓN Y SEGURIDAD VIAL**

– Gira *Payasos en Peligro*, por distintas ciudades de Paraguay, con una participación de 1.688 niños. **PREVENCIÓN Y SEGURIDAD VIAL**

– Programa de Seguridad Vial en la Empresa, con una participación de 31 personas. **PREVENCIÓN Y SEGURIDAD VIAL**

– Campaña de Prevención de Incendios, con 8.927 participantes. **PREVENCIÓN Y SEGURIDAD VIAL**

– Campaña Objetivo Cero Víctimas, enfocada a la seguridad de los niños en el automóvil y en conmemoración del día mundial de víctimas por accidentes de tránsito, acción realizada con el público interno y clientes MAPFRE, y que ha llegado a 872 personas. **PREVENCIÓN Y SEGURIDAD VIAL**

– Vivir en Salud. Hemos desarrollado actividades y talleres educativos sobre hábitos saludables en centros escolares, en colaboración con el Ministerio de Salud y en el que han participado 2.061 alumnos. **PROMOCIÓN DE LA SALUD**

### 19 DE MARZO

– Campaña Objetivo Cero, con una actividad destinada a las familias y niños que acuden al centro comercial. Se realizó una presentación con videos, demostración de uso de sillitas y se destinó un espacio de seguridad vial escolar a los más pequeños. Se han beneficiado más de 200 familias. **PREVENCIÓN Y SEGURIDAD VIAL**

### 2 DE JUNIO

– Organización y participación del Congreso PRESEVILAB sobre Seguridad Vial laboral, en Asunción. **PREVENCIÓN Y SEGURIDAD VIAL**



Apoyo educativo integral en Perú

## PERÚ

### ANUAL

Continuación del proyecto Programa de Apoyo Educativo Integral de Huachipa, realizado con Fundación Cesal. **ACCIÓN SOCIAL**

– Continuación del proyecto Acercándonos, Formando a Formadores, llevado a cabo con la Asociación Hogares Nuevo Futuro. **ACCIÓN SOCIAL**

– Continuación del proyecto Programa de Becas Da un Chance, en colaboración con la Asociación Civil Da un Chance. **ACCIÓN SOCIAL**

– Voluntariado. Hemos llevado a cabo nueve actividades en 2016, enmarcadas principalmente en la línea de salud, de las que se han beneficiado más de 400 personas a través de nuestras campañas de colecta de ropa, artículos de higiene y aseo. También queremos resaltar la campaña de donación de sangre en auxilio de la Fundación Peruana de Cáncer. **ACCIÓN SOCIAL**

– Programa La Práctica de la Educación Vial en distintas ciudades de Perú, con una participación de 229 profesores, y 6.664 escolares. **PREVENCIÓN Y SEGURIDAD VIAL**

– Campaña de Prevención de Incendios, durante los meses de noviembre y diciembre, con una participación estimada de 12.000 personas. **PREVENCIÓN Y SEGURIDAD VIAL**

– Campaña Objetivo Cero Víctimas, con más de 2.000 beneficiarios. **PREVENCIÓN Y SEGURIDAD VIAL**

### SEPTIEMBRE-NOVIEMBRE

Programa Educativo Controla TIC orientado a difundir el buen uso de las nuevas tecnologías y prevención de adicciones en centros escolares y en el que han participado 3.826 escolares. **PROMOCIÓN DE LA SALUD**

## REPÚBLICA DOMINICANA

### ANUAL

Continuación del proyecto Programa educativo para Niños, Niñas y Jóvenes en barrios marginales de Sabana Yegua, Azua, llevado a cabo con la Fundación Amanecer Infantil. **ACCIÓN SOCIAL**

– Continuación del proyecto Construyendo Caminos, Escuela Inclusiva, en colaboración con Intered. **ACCIÓN SOCIAL**





Proyecto Amanecer en República Dominicana

– Continuación del proyecto Programa Nutricional para Niños con Problemas de Salud y Déficit Nutricional Acogidos y/o Atendidos por NPH en la República Dominicana, realizado con la Fundación Nuestros Pequeños Hermanos. **ACCIÓN SOCIAL**

– Continuación del proyecto Programa Educativo para Niños y Jóvenes, en colaboración con la Fundación Nuevos Caminos. **ACCIÓN SOCIAL**



Presentación del Informe Tendencias 2016

– Voluntariado. Hemos llevado a cabo seis actividades a lo largo de 2016, centradas principalmente en la línea de salud, de las que se han beneficiado más de 700 personas. Destaca nuestra actividad de apoyo a la infancia para los 60 niños que atiende la Fundación Nuevos Caminos y la atención prestada a las 110 personas mayores del Hogar de Ancianos San Francisco de Asís. **ACCIÓN SOCIAL**

– Programa de Educación Vial en Colegios, con una participación de 10.000 escolares. **PREVENCIÓN Y SEGURIDAD VIAL**

– Acuerdo con Oficial de Transporte de República Dominicana, para la elaboración y posterior distribución de 4.500 ejemplares del libro *El manual del buen conductor*. **PREVENCIÓN Y SEGURIDAD VIAL**



Orientados a la infancia en República Dominicana

– Programa Objetivo Cero Víctimas, con más de 1.000 beneficiarios. **PREVENCIÓN Y SEGURIDAD VIAL**

– Programa de Seguridad Vial en Motocicletas, con una participación de 1.000 jóvenes. **PREVENCIÓN Y SEGURIDAD VIAL**

– Mujeres por el Corazón. En el marco de la Semana del Corazón, realizamos distintas acciones en colaboración con la Sociedad Dominicana de Emergencia. **PROMOCIÓN DE LA SALUD**

### 29 DE JUNIO

Presentación en Santo Domingo del informe *Tendencias de crecimiento de los mercados aseguradores de América Latina para 2016*. **SEGURO Y PREVISIÓN SOCIAL**

### 2 DE JULIO

Seminario sobre dirección y toma de decisiones en Entidades Aseguradoras (bugaMAP No Vida) en la Universidad Pedro Henríquez Ureña. **SEGURO Y PREVISIÓN SOCIAL**

## URUGUAY

### ANUAL

Continuación del proyecto Una Opción para los Jóvenes de Casavalle, realizado en colaboración con la Asociación Cultural y Técnica. **ACCIÓN SOCIAL**

– Campaña de Educación Vial en colegios, con una participación de 4.834 alumnos. **PREVENCIÓN Y SEGURIDAD VIAL**

– Campaña Objetivo Cero Accidentes, con más de 1.000 beneficiarios. **PREVENCIÓN Y SEGURIDAD VIAL**

### NOVIEMBRE-DICIEMBRE

Campaña de Prevención de Incendios con una participación estimada de 4.000 personas. **PREVENCIÓN Y SEGURIDAD VIAL**

## VENEZUELA

### ANUAL

Voluntariado. Durante el año 2016 se llevaron a cabo 49 actividades, enmarcadas principalmente en las líneas de salud, educación y medio ambiente. Fueron beneficiadas más de 3.000 personas, principalmente niños y adolescentes. Una de las actividades con mayor alcance fue la limpieza de zonas naturales, en la cual se destaca la labor realizada por los voluntarios a nivel nacional en alianza con la Fundación para la Defensa de la Naturaleza (FUDENA). Los voluntarios consiguieron recoger 2.700 litros de basura, que fueron entregados a Ocean Conservancy, una organización global dedicada a la conservación marina. De igual modo, por ser una actividad que se ha mantenido estable y consistente en el tiempo, destaca la línea de voluntariado profesional para impartir clases a los alumnos de bachillerato de la U.E. Dr. Fernando Bravo Pérez, a través de la cual MAPFRE Venezuela da formación a jóvenes de bajos recursos. **ACCIÓN SOCIAL**

– Campaña Objetivo Cero Víctimas, con más de 3.000 beneficiarios. **PREVENCIÓN Y SEGURIDAD VIAL**



Campaña para jóvenes en Uruguay

# Resto del mundo y actividades globales

## RESTO DEL MUNDO

### FILIPINAS

#### ANUAL

Continuación del proyecto Semillas de Esperanza, realizado con Eugenia Ravasco Day Care Center. **ACCIÓN SOCIAL**

– Continuación del proyecto Residential Care Program, realizado con Kalipay Nengense Foundation Inc. **ACCIÓN SOCIAL**

– Voluntariado. Hemos realizado cuatro actividades en 2016, enmarcadas principalmente en la línea de salud, que han beneficiado a más de 350 personas. Queremos destacar el Programa de Nutrición dirigido a los niños del centro de día del proyecto Semillas de Esperanza, en colaboración con la entidad Eugenia Ravasco. **ACCIÓN SOCIAL**



Proyecto Semillas de Esperanza

## ACTIVIDADES GLOBALES

#### ANUAL

Continuación del proyecto Escuelas Sociodeportivas de la Fundación Real Madrid, que se desarrollan en Brasil, EE.UU., El Salvador, Filipinas, México, Panamá, Paraguay, Perú y República Dominicana. **ACCIÓN SOCIAL**

– Continuación del Proyecto Iberoamericano de Inclusión Educativa como Prevención del Fracaso Escolar, realizado con la Organización de Estado Iberoamericanos para la Educación, la Ciencia y la Cultura. **ACCIÓN SOCIAL**

– Continuación del proyecto Fondo de Ayuda Emergencias para Ecuador. **ACCIÓN SOCIAL**

– Convocatoria de ayudas a la investigación Ignacio H. de Larramendi en prevención y seguridad vial, promoción de la salud y seguro y previsión social que se conceden en colaboración con el Johns Hopkins Center for Injury Research and Policy. **FUNDACIÓN MAPFRE**





Programa educativo global

## ENERO

Entrega de premios de la III Edición del concurso iberoamericano de cuentos El Futuro en Nuestras Manos, realizado en 18 países y que fomenta la lecto-escritura en los jóvenes a través de la escritura de un relato sobre el futuro. **ACCIÓN SOCIAL**

– Convocatoria del XI Concurso de microrrelatos en seguros de RED CUMES. **SEGURO Y PREVISIÓN SOCIAL**

– Publicación del informe *El mercado asegurador latinoamericano 2014-2015*. **SEGURO Y PREVISIÓN SOCIAL**

– Publicación del libro *The risk of longevity and its practical application to solvency II / El riesgo de longevidad y su aplicación en solvencia II* (publicación bilingüe en inglés y español). **SEGURO Y PREVISIÓN SOCIAL**

## FEBRERO

Curso de Educación Aseguradora en la Escuela para profesores de educación secundaria y bachillerato. **SEGURO Y PREVISIÓN SOCIAL**

– Publicación de la *Guía para la protección de tu familia* en catalán y euskera. **SEGURO Y PREVISIÓN SOCIAL**

## MARZO

Webinar: El coche Autónomo: de la ficción a la realidad. Su impacto en el seguro. **SEGURO Y PREVISIÓN SOCIAL**

## ABRIL

Lanzamiento de la convocatoria 2016 del Concurso de Cuentos Fundación MAPFRE dentro del programa trasversal de ámbito educativo Educatu Mundo. **ACCIÓN SOCIAL**

– Publicación del libro *O seguro na sociedade e na economia do Brasil*. **SEGURO Y PREVISIÓN SOCIAL**

## MAYO

III Semana Global de las Naciones Unidas con Safekids, dedicado a la seguridad vial infantil, apoyo y difusión de información. **PREVENCIÓN Y SEGURIDAD VIAL AGOSTO**

– Convocatoria de becas de postgrado para facilitar a titulados universitarios de todo el mundo, un período de formación en universidades e instituciones españolas, para especializarse en temas relacionados con el seguro y la previsión social. **SEGURO Y PREVISIÓN SOCIAL**

– Lanzamiento del Curso de Iniciación al Seguro de Automóvil. **SEGURO Y PREVISIÓN SOCIAL**

– Publicación del informe *Tendencias de crecimiento de los mercados de América Latina para 2016*. **SEGURO Y PREVISIÓN SOCIAL**

## 31 DE MAYO

Webinar: Tendencias y Perspectivas del Sector Asegurador en Latinoamérica. **SEGURO Y PREVISIÓN SOCIAL**

## JUNIO

Publicación del libro *Previsión complementaria empresarial: estudio internacional comparado*. **SEGURO Y PREVISIÓN SOCIAL**

– Publicación del libro *Ámbito de aplicación en Chile de las normas sobre protección*. **SEGURO Y PREVISIÓN SOCIAL**

– Lanzamiento del Curso de Iniciación al Seguro de Vida en español, inglés y portugués. **SEGURO Y PREVISIÓN SOCIAL**

– Convocatoria de ayudas a la investigación Ignacio H. de Larramendi en prevención y seguridad vial, promoción de la salud y seguro y previsión social. **FUNDACIÓN MAPFRE**

– Fallo del XI Concurso de microrrelatos en seguros de RED CUMES. **SEGURO Y PREVISIÓN SOCIAL**

– Publicación del libro *Previsión complementaria empresarial: estudio internacional comparado*. **SEGURO Y PREVISIÓN SOCIAL**

## **JULIO**

Publicación del libro *El impacto de las últimas reformas en materia de jubilación*. **SEGURO Y PREVISIÓN SOCIAL**

– Publicación del *Ranking de los mayores grupos aseguradores europeos No vida 2015* en castellano e inglés. **SEGURO Y PREVISIÓN SOCIAL**

– Publicación del *Ranking de los mayores grupos aseguradores europeos 2015* en castellano e inglés. **SEGURO Y PREVISIÓN SOCIAL**

## **AGOSTO**

Convocatoria, junto con el área de Promoción de la Salud y Prevención y Seguridad Vial, de las Ayudas a la Investigación Ignacio Hernando de Larramendi. **PROMOCIÓN DE LA SALUD / PREVENCIÓN Y SEGURIDAD VIAL / SEGURO Y PREVISIÓN SOCIAL**

## **SEPTIEMBRE**

Publicación del informe *El mercado español de seguros en 2015*. **SEGURO Y PREVISIÓN SOCIAL**

– Publicación del informe *Los millennials y el seguro en España*. **SEGURO Y PREVISIÓN SOCIAL**

– Lanzamiento de la nueva web de Fundación MAPFRE. **FUNDACIÓN MAPFRE**

– Lanzamiento de la web de colecciones. **CULTURA**

## **OCTUBRE**

Publicación del libro *La cualificación del actuario de seguros*. **SEGURO Y PREVISIÓN SOCIAL**

– Publicación del libro *El seguro de responsabilidad civil derivada de la navegación de buques*. **SEGURO Y PREVISIÓN SOCIAL**

– Publicación de la *Guía para la protección de tu familia* (versión Perú). **SEGURO Y PREVISIÓN SOCIAL**

## **7 DE OCTUBRE**

Publicación del fallo de las becas de postgrado en seguros. **SEGURO Y PREVISIÓN SOCIAL**

## **13 DE OCTUBRE**

– Finalización de la convocatoria de ayudas a la Investigación a Ignacio H. de Larramendi y Primitivo de Vega. **FUNDACIÓN MAPFRE**

## **27 DE OCTUBRE**

Webinar: Insurtech: un nuevo entorno tecnológico del sector asegurador en colaboración con AGERS. **SEGURO Y PREVISIÓN SOCIAL**

## **NOVIEMBRE**

Voluntariado. Participación en el Mes Solidario Fundación MAPFRE. **ACCIÓN SOCIAL**

– Publicación del informe *The Spanish Insurance market 2015*. **SEGURO Y PREVISIÓN SOCIAL**

– Publicación del libro *El ahorro en perspectiva histórica. Una herramienta para*

*el progreso de las personas y la sociedad*. **SEGURO Y PREVISIÓN SOCIAL**

## **14 DE DICIEMBRE**

– Publicación del fallo de las Ayudas a la Investigación Ignacio H. de Larramendi. **FUNDACIÓN MAPFRE**

– Publicación del *Ranking de grupos aseguradores en América Latina 2015* en castellano e inglés. **SEGURO Y PREVISIÓN SOCIAL**

## **DICIEMBRE**

Curso de Educación Aseguradora en la Escuela para profesores de educación secundaria y bachillerato en colaboración con la UNED. **SEGURO Y PREVISIÓN SOCIAL**

– Publicación del fallo de las Ayudas a la investigación Ignacio H. de Larramendi en prevención y seguridad vial, promoción de la salud y seguro y previsión social. **PROMOCIÓN DE LA SALUD / PREVENCIÓN Y SEGURIDAD VIAL / SEGURO Y PREVISIÓN SOCIAL**

– Publicación de *Lo bueno si breve... Ganadores y finalistas del concurso de microrrelatos de Fundación MAPFRE*. **SEGURO Y PREVISIÓN SOCIAL**

## **1 DE DICIEMBRE**

Webinar: Economía Latinoamericana y Seguro: evolución y perspectivas. **SEGURO Y PREVISIÓN SOCIAL**

## **5 DE DICIEMBRE**

Voluntariado. Celebración del Día Internacional del Voluntario. **ACCIÓN SOCIAL**

## **14 DE DICIEMBRE**

Publicación del fallo de las Ayudas a la Investigación Ignacio H. de Larramendi. **PREVENCIÓN Y SEGURIDAD VIAL**



Cooperación

07

## Relaciones institucionales



Fundación MAPFRE desarrolla su labor cooperando con un elevado número de instituciones. Esta colaboración se materializa por lo general en la firma de convenios. A continuación se detallan las principales instituciones con las que se ha desarrollado algún tipo de relación a lo largo del ejercicio 2016, ordenadas alfabéticamente y agrupadas por áreas geográficas.

## Organismos internacionales

- Association Defending Insured and Harmed in Accidents
- Banco Interamericano de Desarrollo (BID)
- BP Petrolleri A.S.
- Child Injury Prevention Alliance (CIPA)
- European Transport Safety Council (ETSC)
- Evonik Industries
- Federación Iberoamericana de Asociaciones de Víctimas contra la Violencia Vial (FICVI)
- Federation Internationale de l'Automobile
- Federation Internationale de Motocyclisme
- FedEx Services
- FIFA
- General for Mobility and Transport. European Commission
- Global Alliance of NGOs for Road Safety
- Global Road Safety Partnership (GRSP)
- Interactive Driving Systems
- International Motorcycle Manufacturer's Association
- International Road Federation
- Network of Employers for Traffic Safety (NETS)
- Observatorio Iberoamericano de Seguridad Vial (OISEVI)

- Organización Bomberos Americanos (OBA)
- Organización de Estados Iberoamericanos para la Educación, la Ciencia y la Cultura (OEI)
- Organización Internacional del Trabajo
- Organización Panamericana de Salud (OPS)
- P.A.U. Education
- Safe Kids Worldwide
- Special Olympics
- Toyota Motor Europe NV/SA
- UN Road Safety Collaboration (UNRSC)
- United Nations Economic Commission for Europe
- Verband der TÜV e.V.
- World Health Organization

- Ayuntamiento de Castroverde
- Ayuntamiento de Cehégín
- Ayuntamiento de Cieza
- Ayuntamiento de Ciudad Real
- Ayuntamiento de Collado Villalba
- Ayuntamiento de Coslada
- Ayuntamiento de Chantada
- Ayuntamiento de Don Benito
- Ayuntamiento de El Molar
- Ayuntamiento de El Vellón
- Ayuntamiento de Espluges de Llobregat
- Ayuntamiento de Ferrol
- Ayuntamiento de Fuenlabrada
- Ayuntamiento de Galapagar
- Ayuntamiento de Gandía
- Ayuntamiento de Gines
- Ayuntamiento de Granada
- Ayuntamiento de Huelva
- Ayuntamiento de Humanes
- Ayuntamiento de La Línea de la Concepción
- Ayuntamiento de Leganés
- Ayuntamiento de Lérida. Policía Local / Educación vial
- Ayuntamiento de Loeches
- Ayuntamiento de Logroño
- Ayuntamiento de Lugo
- Ayuntamiento de Madrid. Servicio de Bomberos
- Ayuntamiento de Majadahonda
- Ayuntamiento de Málaga
- Ayuntamiento de Mengabril
- Ayuntamiento de Navalcarnero
- Ayuntamiento de Pinto
- Ayuntamiento de Puertollano
- Ayuntamiento de Rodeiro
- Ayuntamiento de Salamanca
- Ayuntamiento de Salobreña
- Ayuntamiento de San Martín de Valdeiglesias
- Ayuntamiento de Sentmenat
- Ayuntamiento de Sevilla
- Ayuntamiento de Silla
- Ayuntamiento de Son Servera
- Ayuntamiento de Talavera de la Reina
- Ayuntamiento de Torrejón de Ardoz
- Ayuntamiento de Tres Cantos
- Ayuntamiento de Uncastillo
- Ayuntamiento de Valladolid
- Ayuntamiento de Vácar
- Ayuntamiento del Puerto de Santamaría

## España y Portugal

### ESPAÑA

#### ADMINISTRACIONES PÚBLICAS

- Agencia Española de Cooperación Internacional y Desarrollo (AECID)
- Agencia Española de Protección de la Salud en el Deporte
- Agrupación de Tráfico de la Guardia Civil
- Alcaldía de Albacete
- Alcaldía de El Tiemblo
- Alcaldía de Sotillo de la Adrada
- Área de Salud de Ibiza y Formentera, Gobierno Balear
- Ayuntamiento de Águilas
- Ayuntamiento de Alcalá de Henares-Concejalía de Educación
- Ayuntamiento de Alcántara
- Ayuntamiento de Alcobendas
- Ayuntamiento de Alcorcón
- Ayuntamiento de Aldea del Fresno
- Ayuntamiento de Almassera
- Ayuntamiento de Barreiros
- Ayuntamiento de Cádiz
- Ayuntamiento de Carbajosa
- Ayuntamiento de Carballo.

- Ayuntamiento Villa del Prado
- Banco de España
- Comisión Nacional del Mercado de Valores (CNMV)
- Comunidad Castilla-La Mancha
- Consejería de Economía, Empresas y Empleo de Castilla la Mancha
- Consejería de Educación de la Comunidad de Madrid
- Consejería de Educación del Gobierno de la Rioja
- Consejería de Empleo de la Generalitat Valenciana
- Consejería de Igualdad de Granada
- Consejería de Política Social de Ferrol
- Consejería de Política Social e Igualdad del Gobierno de La Rioja
- Consejería de Presidencia y Justicia de la Comunidad de Madrid
- Consejería Empleo Castilla y León
- Consejero de Economía, Trabajo e Industria de Ferrol
- Consejo Superior de Deportes
- Consell Insular Ibiza
- Delegación de Gobierno de Extremadura
- Diputación de Badajoz
- Diputación de Huelva
- Diputación de Málaga
- Diputación de Teruel
- Dirección General de Emergencias del Consell de Mallorca
- Dirección General de la Mujer de la Comunidad de Madrid
- Dirección General de Protección Ciudadana de la Comunidad de Madrid
- Dirección General de Seguros y Fondos de Pensiones
- Feria Internacional de Madrid (IFEMA)
- Fiscalía de Sala de Seguridad Vial
- Generalitat Valenciana
- Instituto Asturiano de Prevención de Riesgos Laborales
- Instituto Nacional de Seguridad e Higiene en el Trabajo (INSHT)
- Junta de Andalucía
- Junta de Castilla y León
- Junta de Extremadura
- Ministerio de Sanidad de España
- Parque móvil Regional de Murcia
- Presidencia Ciudades Patrimonio de la Humanidad

- Presidencia Junta de Comunidades de Castilla la Mancha
- Protección Civil del Ayuntamiento de Alcobendas
- Secretaría General Iberoamericana (SEGIB)
- Servei Catalá de Transit
- Tribunal Superior de Justicia de la Región de Murcia
- Xunta de Galicia
- Xunta de Galicia-Consejería de Cultura, Educación e Ordenación Universitaria

#### ASOCIACIONES DEPORTIVAS

- Cádiz Club de Fútbol
- Club Atlético de Madrid
- Club Balonmano Mar Alicante
- Elche Club de Fútbol
- Federación de Fútbol de Castilla y León
- Federación de Fútbol de la Región de Murcia
- Federación Guipuzcoana de deporte adaptado
- Federación Madrileña de Fútbol
- Federación Madrileña de Tenis
- Hércules de Alicante Club de Fútbol
- Real Betis Balompié
- Real Madrid Club de Fútbol
- Real Oviedo SAD

#### ASOCIACIONES EMPRESARIALES, EMPRESAS Y PROFESIONALES

- ALSA
- Anfac
- Arriva
- Arval
- Asociación de Comerciantes de Sentmenat
- Asociación de Comerciantes de Águilas
- Asociación de Comerciantes de Cieza
- Asociación de Dinamización Rural de Medellín
- Asociación de Empresarias y Profesionales, Valencia (EVAP)
- Asociación de Empresarios de Industrias Agroalimentarias de la Comunidad de Madrid (ASEACAM)
- Asociación de Empresarios de Zafra
- Asociación de Empresarios del Alberche, Castilla y León (ACEVAL)

- Asociación de Empresarios Polígono el Montalvo I Carbajosa
- Asociación de Empresas familiares Castilla-León
- Asociación de Especialistas en Prevención y Seguridad Vial (AEPSAL)
- Asociación de Hosteleros de Águilas
- Asociación de Hosteleros de Cieza
- Asociación de Jóvenes Empresarios de Madrid
- Asociación de Jóvenes Empresarios de Salamanca
- Asociación de Jóvenes Empresarios de Toledo
- Asociación de Jóvenes Empresarios de Valladolid
- Asociación de la Pequeña y Mediana Empresa de La Línea de la Concepción
- Asociación de Médicos Forenses de Castilla y León
- Asociación de Profesionales y Autónomos de Extremadura
- Asociación de Víctimas de Accidentes de Tráfico Stop Accidentes
- Asociación Empresarial Torrejón de Ardoz (UNICEM)
- Asociación Española de Derecho Sanitario
- Asociación Española de Fundaciones
- Asociación Española de Gerencia de Riesgos y Seguros (AGERS)
- Asociación Española de la Carretera (AEC)
- Asociación Española de Nutricionistas y Dietistas
- Asociación Española de Pediatría
- Asociación Española de Renting de Vehículos
- Asociación Industrial de Cieza
- Asociación Madrileña de Empresarios de Alimentación y Distribución
- Asociación Mutua Motera (AMM)
- Asociación Nacional de Agencias de Colocación (ANAC)
- Asociación para la Defensa de Consumidores y Usuarios de Bancos, Cajas y Seguros (ADICAE)
- Asociación Parque Empresarial de Don Benito
- Asociación Profesional de Técnicos de Bomberos (APTBB)



- Asociación Provincial de Hostelería Albacete (AFAEPS)
- Asociación Riojana para el Síndrome de Down (ARSIDO)
- Asociaciones Patronales de Enseñanza Pública y Privada de Barcelona
- ATOS
- Avanza
- AVIS
- Barcelona
- Bimbo
- Cámara de Comercio de Pontevedra, Vigo y Vilagarcía de Arousa
- Cámara de Zaragoza
- Centre Metalurgic Sabadell (CENTREM)
- Centro Médico de Excelencia FIFA Ripoll y de Prado
- Colegio de Médicos de Badajoz
- Colegio Oficial de Administradores de Fincas de Madrid
- Colegio Oficial de Ingenieros Técnicos Industriales de Madrid
- Confederación de Asociaciones Empresariales de Baleares (CAEB)
- Confederación de Empresarios de Castilla-La Mancha (CECAM)
- Confederación de Empresarios de Ferrol (COFER Ferrol)
- Confederación de Organizaciones Empresariales de Castilla y León (CECALE)
- Confederación de Organizaciones Empresariales de Lérida (COELL)
- Confederación Empresarios Málaga (CEM)
- Confederación Española de la Pequeña y Mediana Empresa (CEPYME)
- DBLAS
- DEKRA España
- *Diario Médico*
- El Corte Inglés
- ENEL
- FCC Servicios ciudadanos
- Federación de Asociaciones de Matronas de España (FAME)
- Federación de Cocineros y Reposteros de España (FACYRE)
- Federación de Empresarios de Industria y Comercio de Alimentación de Sevilla (FEICASE)
- Federación de Empresarios de la Rioja (FER)
- Federación de Organizaciones Empresariales Sorianas (FOES)
- Federación Empresarial Toledana (FEDETO)
- Federación Hotelera Ibiza y Formentera (FHEIF)
- Federación Patronal de Micro, Pequeña y Mediana Empresa de Cataluña (FEPIME)
- FREMAP Servicio de prevención
- Gonvarri
- IDC-Salud
- Ilustre Colegio Oficial de Médicos de Cádiz, Jaén y Sevilla
- Ilustre Colegio Oficial de Médicos de Valladolid
- Ilustre Colegio Oficial de Médicos de Zaragoza
- Inese
- Instituto de Actuarios Españoles
- Instituto de Estudios Bursátiles
- Investigación Cooperativa entre Entidades Aseguradoras (ICEA)
- Marcotrans
- Michelin
- Petita i Mitjana Empresa d'Eivissa i Formentera (Pimeef)
- PRL Innovación
- Real Academia Nacional de Medicina
- Repsol
- Sección Española de la Asociación Internacional de Derecho de Seguros (SEAIDA).
- Sociedad Española de Medicina de Urgencia y Emergencias (SEMES)
- Sociedad Española de Médicos de Atención Primaria (SEMergen)
- Sociedad Mediterránea de Medicina Legal
- Trébol
- Unespa
- Unión Catalana de Entidades Aseguradoras (UCEAC)
- YMCA. Agencia de Colocación
- Centro Regional de Transfusión Sanguínea de Málaga
- CEU Cardenal Herrera de Valencia
- Colegio Natividad
- Colegio Nazaret Oporto
- Escuela Nacional de Médicos del Trabajo
- Facultad de Ciencias de la Actividad Física y del Deporte (INEF)
- Hospital La Fe de Valencia
- Hospital Ramón y Cajal
- Hospital Universitario Fundación Jiménez Díaz
- Hospital Universitario Puerta de Hierro
- Hospital Universitario Severo Ochoa
- Institut Guttmann
- Instituto Canario de Hemodonación y Hemoterapia
- Instituto Carlos III
- Instituto de Medicina Legal de Murcia y Alicante
- Instituto de Medicina Legal y Ciencias Forenses
- Instituto Iberoamericano de Investigación y Apoyo a la Discapacidad
- Museo de Arte Contemporáneo Esteban Vicente (Segovia)
- Real Academia de Bellas Artes de San Fernando
- Salus Infirmarum
- Successió Miró
- Universidad Carlos III de Madrid
- Universidad Complutense de Madrid
- Universidad de Alcalá
- Universidad de Barcelona
- Universidad de Castilla-La Mancha (campus de Toledo)
- Universidad de Comillas
- Universidad de Girona
- Universidad de La Coruña
- Universidad de La Rioja
- Universidad de las Islas Baleares
- Universidad de Málaga
- Universidad de Salamanca
- Universidad de Santiago de Compostela
- Universidad de Sevilla
- Universidad de Valencia
- Universidad de Valladolid
- Universidad del País Vasco
- Universidad Europea de Valencia
- Universidad Nacional de Educación a Distancia (UNED)

### INSTITUCIONES ACADÉMICAS, CIENTÍFICAS Y CULTURALES

- Centro de Arte La Regenta
- Centro de Hemoterapia y Hemodonación de Castilla y León
- Centro de Transfusiones de Galicia
- Centro de Transfusiones de la Comunidad Valenciana



- Universidad Pablo de Olavide
- Universidad Politécnica de Madrid
- Universidad Politécnica de Valencia
- Universidad Pontificia de Salamanca
- Universidad Pública de Navarra
- Universidad Rey Juan Carlos de Madrid
- Universidad Rovira i Virgili
- Universidad San Pablo-CEU (Madrid)

### INSTITUCIONES DEL TERCER SECTOR

- Aldeas Infantiles SOS
- Altamar Educación y Familia
- Asociación de Estudios Sociales por la Igualdad de la Mujer (AESIM)
- Asociación de Familiares de Niños con Cáncer de la Región de Murcia (AFACMUR)
- Asociación de Familias de Niños Diferentes con Cuidados Especiales (AFANDICE)
- Asociación de Padres y Amigos de Personas con Discapacidad de Rivas Vaciamadrid (ASPADIR)
- Asociación Donantes de Sangre de Bizkaia.
- Asociación Española Contra el Cáncer (AECC)
- Asociación Infantil Oncológica de Madrid (ASIÓN)
- Asociación para el Estudio de la Lesión Medular Espinal (AESLEME)
- Asociación para el tratamiento de personas con Parálisis Cerebral y Patologías Afines de Murcia (ASTRAPACE)
- Asociación Pro Enfermos Mentales A Coruña (APEM)
- Asociación Protectora de Personas con Discapacidad Intelectual (APROSUBA)
- Asociación Provincial de Familias de Personas con Discapacidad y del Desarrollo (APANAS)
- Asociación Síndrome de Down Sevilla (ASPANRI)
- Asociación Tutelar Asistencial de Discapacitados de Huesca (ATADES)
- Banc de Sang i Teixits
- Banc dels Aliments de les Comarques de Girona
- Cáritas Parroquia S. Fernando y Santa Isabel

- Casal d'Infant del Raval
- Casal dels Infants
- Centro Comunitario de Sangre y Tejidos de Asturias
- Confederación de Padres de Alumnos (COFAPA)
- Confederación Española de Asociaciones de Padres y Madres de Alumnos (CEAPA)
- Cruz Roja Española
- Cuida-T
- Federación Española de Banco de Alimentos (FESBAL)
- Federación Española Down
- Federación Provincial de Organizaciones en favor de Personas con Discapacidad Intelectual, Parálisis Cerebral y Autismo de Cádiz (FEPROAMI)
- Fundació Mosen Frederic Bara Cortiella
- Fundación Abracadabra
- Fundación Abulense para el Empleo (FUNDABEN)
- Fundación Accenture
- Fundación Aladina
- Fundación Asistencial Nuestro Padre Jesús
- Fundación Asociación de Padres de Alumnos de Collado Villalba (APASCOVI)
- Fundación ATRESMEDIA
- Fundacion Banc de Sang i Teixits de les Illes Balears
- Fundación Bancaja
- Fundación Caballo Amigo
- Fundación Clínica Shaio
- Fundación de Ayuda contra la Drogadicción (FAD)
- Fundación Deporte y Desafío
- Fundación Eduardo Punset
- Fundación Educación Activa
- Fundación Emilio Sánchez Vicario
- Fundación Española de Dietistas-Nutricionistas en Barcelona
- Fundación Española del Corazón
- Fundación Española para la Seguridad Vial (FESVIAL)
- Fundación Fupar
- Fundación INADE
- Fundación IO
- Fundación Konecta
- Fundación Novatererra

- Fundación para la Formación de la Organización Medico Colegial
- Fundación para la Investigación del Hospital Universitario de Puerta de Hierro
- Fundación Pere Tarrés
- Fundación Personas (Grupo Lince)
- Fundación PONS
- Fundación ProCNIC
- Fundación Real Madrid
- Fundación Recal
- Fundación Reina Sofía
- Fundación Rosa Oriol
- Fundación Theodora.
- Fundación Vero Boquete
- GMP Fundación
- Intersocial
- La Casa Grande de Martiherrero
- Lantegi Batuak
- Madre Coraje
- Mater Misericordiae
- ONG Maternity
- Rebost Vilafranca (Associació Ressó)
- S.O.S. ángel de la Guardia
- Sociedad San Vicente de Paul
- Talismán
- UEDTO Vivero Aspandem
- Una Ciudad para Todos

### PORTUGAL

- Re-food
- Direção-Geral dos Estabelecimentos Escolares (DGEste)
- Dorel
- Fundação Luis Figo
- Ministério de Saúde
- Santa Casa da Misericórdia



## Resto de Europa

### ALEMANIA

---

- C/O Berlin Foundation
- Consejo Alemán de Seguridad Vial (DvR)
- Kunsthaus Bühler
- Kunstsammlung Nordrhein-Westfalen, Düsseldorf
- Staatsgalerie Stuttgart
- Wallraf-Richartz-Museum & Fondation Corboud

### BÉLGICA

---

- Belgian Road Safety Institute
- Belgisch Instituut voor de Verkeersveiligheid BIVV
- Flemish Foundation for Traffic Knowledge (FFT)

### DINAMARCA

---

- National Gallery of Denmark

### ESLOVENIA

---

- Slovenian Traffic Safety Agency

### FRANCIA

---

- Centre National d'Art et de Culture Georges Pompidou
- Fondation Georges Rouault
- Fondation Pierre Gianadda, Martigny
- Galerie AB
- Galerie Louise Leiris
- Grimaldi Forum Mónaco
- Magnum Photos
- Musée Cantini
- Musée d'Art moderne de la Ville de Paris
- Musée d'Art Moderne de Troyes
- Musée d'Art Moderne André Malraux (MuMa)
- Musée d'Orsay
- Musée de l'Orangerie
- Musée de l'Annonciade
- Musée des Beaux-Arts de Béziers
- Musée des Beaux-Arts de Bordeaux
- Musée des Beaux-Arts de Nice

- Musée des Beaux-Arts de Reims
- Musée Granet
- Musée Joseph Déchelette
- Musée Matisse, Le Cateau-Cambrésis
- Musée Matisse, Nice
- Musée National Picasso, Paris
- Musée Paul-Dini
- Musée Regards de Provence
- Musée Toulouse-Lautrec
- Musée Ziem

### GRAN BRETAÑA

---

- Brake the Road Safety Charity (BRAKE)
- Gagosian Gallery
- Health and Safety Authority (HAS) Ireland
- Leeds Art Gallery
- Road safety Authority (Ireland)
- Stoppenbach & Delestre
- Tate Modern
- Victoria & Albert Museum

### ITALIA

---

- Automobile Club d'Italia.
- Galería de Arte Moderna de Milán
- Galleria degli Uffizi de Florencia.
- Museo de Arte Moderna e Contemporanea di Trento e Rovereto,

### MALTA

---

- Ministry for Health
- Equal Partners Foundation
- Ministry for Education and Employment
- University of Malta

### PAÍSES BAJOS

---

- Foam Fotografiemuseum Amsterdam
- Huis Marseille, Museum for Photography
- Nederlands Fotomuseum, Rotterdam.
- Youth for Road Safety (YOURS)

### SUIZA

---

- Kunstmuseum Winterthur
- Musée du Petit Palais, Ginebra

### SUECIA

---

- Mindepartamentet, Art and Photography

### TURQUÍA

---

- Beykoz Vocational School of Logistics
- Bilgi Education and Culture Foundation
- Dreams Academy
- Embarq Türkiyr
- Esenler Anatolian Medical High School
- Hope Foundation for Children with Cancer (KAÇUV)
- Intercity Sürüs Akademisi
- Istanbul Bilgi University
- MAPFRE Social Clubs (MASK)
- Şanlıurfa Siverek Sofice Primary School
- Turkish Education Foundation (TEV)
- Turkish Foundation for Children in Need (KORUNCUK)
- Universidad de Estambul



## Estados Unidos y Puerto Rico

### ESTADOS UNIDOS

---

- American Diabetes Association
- American Red Cross
- Aperture
- Backpack Collection
- Boston Children Hospital
- Boys and Girls Club of Webster
- Champion Food Pantry
- Columbus Crew SC Youth Soccer Clinic
- Columbus Museum of Art
- Courageous Sailing
- Cradles to Crayons
- Crew Soccer Team
- Houston Fire Department
- Dress to Impress, NY
- Emergency and Minor Home Repair
- Fine Arts Museum de San Francisco
- Garden City Island Harvest
- Intern Day of Caring
- Johns Hopkins University
- Milwaukee Art Museum
- Mitchell-Innes & Nash Gallery
- Ohio Insurance Institute
- Philadelphia Museum of Art
- Ronald McDonald House of Central Ohio
- Soccer Clinic, en asociación con Crew Soccer Team
- Southwest Human Development
- The Ohio State University
- United Way of Webster & Dudley
- Uxbridge Support the Troops Drive

### PUERTO RICO

---

- Agencia Federal de Alimentación y Nutrición
- Asociación de Distrofia Muscular (MDA)
- Asociación de Educación Privada de Puerto Rico
- Banco de Alimentos de Puerto Rico
- Casa de Niños Manuel Fernández Juncos
- Casa Juan Bosco
- Casa Ronald MacDonalds

- Departamento de Educación
- Departamento de Educación de Puerto Rico
- Departamento de Transportación y Obras Públicas de Puerto Rico
- Escuela Dr. Julio Henna
- Hogar de Niñas de Cupey
- Hogar El Ave María
- Hogar Fortaleza del Caído
- Hogar San Miguel
- Hogar Santa Teresita del Niño Jesús
- Hogares Teresa Toda Politécnico Teresiano
- Iglesia Cristiana Mensajeros del Señor
- Iglesia Nación Santa
- Instituto Ponceño Syndrome Down
- Instituto Santa Ana
- Life Link de Puerto Rico
- Liga Puertorriqueña Contra el Cáncer
- March of Dimes PR
- Nuestra Escuela
- Pontificia Universidad Católica de Ponce
- Pr Childrens Foster Home
- Second Change Animal Rescue
- SER de Puerto Rico
- Universidad de Puerto Rico-Río Piedras
- Universidad Interamericana de Ponce
- Universidad Interamericana de Puerto Rico
- Universidad Politécnica de San Juan de Puerto Rico
- US Federal Highway Administration
- Vidas, Servicios Episcopales, Inc.

## Latinoamérica

### ARGENTINA

---

- Agencia Nacional de Seguridad Vial de Argentina (ANSV)
- Asociación Aldeas Infantiles SOS
- Asociación Civil Mensajeros de la Paz
- Asociación Civil Payamédicos
- Casa del Niño Barrio Agustoni
- Centro Comunitario Jesús María (Tres Isletas)
- Cilsa
- Club Los Pinos
- Cuerpo de bomberos de Argentina
- Escuela Camila Cáceres de Ballarini N° 76
- Escuela N° 1-395 Pedro de Mendoza
- Escuela Pascual Lauriente de Rodeo de la Cruz
- Fundación Altius Mano Amiga
- Fundación Todavía es Tiempo
- Fundación Uniendo Caminos
- Hogar de Abuelos Santa Rita
- Hogar San José
- Hospital Cecilia Grierson
- Hospital Garrahan

### BRASIL

---

- AACD
- Acaia Pantanal
- Ação Comunitária
- Acrica
- Aldeias Infantis
- Alternativa-Associação de Assistência ao Excepcional
- Casa Amigos da Vida
- Casa de Repouso Santa Clara de Santo Amaro
- Associação Assistência á Criança Deficiente.
- Associação Comunitária Casa dos Deficientes de S.M. Paulista (ACDEMSP)
- Associação Cristã de Moços (ACVM)
- Associação das Comunidades de Vida Mariana (ACVM)
- Associação Fala Mulher
- Associação Monte Azul
- Associação Morumbi, AMIS



- Associação para o Desenvolvimento Integral do Down (ADID)
- Associação Recife
- Associação Sonhar e Acreditar
- Associação Vagalume
- Associação Viver Melhor
- Association of Self-Mobilized Citizens (ACA-M)
- Banco de Sangue Paulista
- Biblioteca Municipal Professor Olegário Ferreira
- Biblioteca Pública Donatilla Dantas
- Biblioteca Pública Municipal Amadeu Amaral
- Biblioteca Pública Municipal Euclides da Cunha
- Caixa Escolar da Escola Municipal Clívia Marinho Lopes
- Cantinho Fraterno-São Carlos
- Casa de Apoio à Criança com Câncer Durval Paiva
- Casa de Repouso Solar em Parelheiros
- Casa dos Menores de Campinas
- Ceaps
- Centro Cultural Banco do Brasil Rio de Janeiro
- Centro Cultural Banco do Brasil São Paulo
- Centro de Excelencia FIFA Instituto Ortopedia, Reabilitação e Medicina do Esporte de São Paulo. Hospital do Coração de São Paulo
- Centro de Hemofílicos do Estado de São Paulo
- Centro de Promoção Social Bororé
- Centro de Solidariedade da Prefeitura de Franca
- Colégio Mão Amiga.
- Coletivo Autônomo dos Trabalhadores Sociais (Catso)
- Cruz Vermelha
- EMEI Vila Leopoldina
- Escola EMEI Casa Verde
- Escola EMEI Isabel Colombo
- Escola Municipal Clívia Marinho Lopes
- Federación Brasileña de Fútbol
- Filhas da Providencia
- Fundação Fé e Alegria
- Fundação Julita
- Fundación Fútbol Club Barcelona.
- Grupo de Apoio ao Adolescente e à Criança com Câncer (GRRAC)
- Grupo de Apoio Dona Benedita

- Hospital Clínico da Faculdade de Medicina de São Paulo
- Hospital do Coração de São Paulo
- Hospital do Câncer de Cuiabá
- Hospital Itaci-GRAACC
- Hospital Municipal Dr. Moysés Deutsch-M'boi Mirim
- IFAN
- Instituição Fraternidade Irmã Clara-Barr Funda
- Instituição Lar Mãe Divino Amor
- Instituto Ciranda-Música e Cidadania
- Instituto Educacional Mano Amiga
- Instituto Techmail
- Lar Deus é Fiel em Cipó
- Lar Pousada do Sol em Embu-Guaçu
- Lar São Francisco de Assis em Embu-Guaçu
- Liga das Senhoras Católicas de São Paulo
- Liga Solidária
- Ministério das Cidades. Departamento Nacional de Trânsito-Denetran
- Ministério de Saúde. Assessoria de Assuntos Internacionais-AISA
- Ministério das Relações Exteriores
- Movimento Pró-Criança
- Não houve
- Nutrir Associação de Combate à Desnutrição
- Plan International
- Projeto Arrastão
- Projeto Castração Solidária
- Projeto Casulo
- Proyecto en el Área Amazónica
- Rede Feminina de Combate ao Câncer de São Carlos
- Secretaria de Educação do Estado de São Paulo
- Sindicato das Auto Moto Escolas e Centros de Formação de Conductores no Estado de São Paulo
- Sociedade Beneficente Israelita Hospital Albert Einstein
- Universidade de São Paulo

## CHILE

- Asociación aldeas Infantiles SOS
- Centro de Excelencia FIFA MEDS de Santiago
- Clínica MEDS de Medicina Deportiva

- Consejo Nacional de Seguridad del Tránsito de Chile (CONASET)
- Cuerpo de Bomberos de Chile
- Down 21 Chile
- Fundación Nuestros Hijos
- Fundación Padre Semería
- Pontificia Universidad Católica de Chile
- Sociedad Chilena de Medicina del Deporte
- Universidad de Chile

## COLOMBIA

- Banco de Sangre
- CESVI Colombia
- Colsanitas
- Federación Colombiana de Fútbol
- Fucolde. Fundación Desarrollo
- Fundación Ayuda a la Infancia Hogares Bambi
- Fundación Carvajal
- Fundación Dharma
- Fundación Juan Felipe Gómez Escobar
- Fundación Laudes Infantis
- Fundación para la Asistencia de la Niñez Abandonada (FANA)
- Fundación Sahio
- Secretariado Social de Soacha
- Servicio Nacional de Aprendizaje (SENA)
- Universidad del Externado de Colombia
- Universidad Javeriana

## COSTA RICA

- Asociación Aldeas Infantiles SOS.
- Asociación de Aseguradores privado de Costa Rica
- Asociación Manos Amigas Llevando Esperanza
- Banco Nacional de Sangre
- Colegio de Ángeles
- Colegio Técnico Profesional Dulce Nombre
- Cruz Roja juvenil
- Fundación Nuestros Hijos
- Ministerio de Obras Públicas y Transportes
- Municipalidad de Cartago-Aliarse
- Proyecto Daniel

## CUBA

---

- República de Cuba. Ministerio de Transporte

## ECUADOR

---

- Albergue de Adultos Mayores San Juan de Dios
- Casa de Acogida para Niños con Cáncer Soldadito de Dios
- Comunidad de ayuda a niños de América del Sur (CANDAS)
- Cooperación Internacional ONG
- Cuerpo de Bomberos de Guayaquil
- Cuerpo de Bomberos de Quito
- Fundación Ayuda en Acción
- Fundación Casa del Hombre Doliente de Gye
- Fundación Cesal
- Fundación Meridional
- Hospital Francisco Icaza Bustamante (Hospital del Niño).

## EL SALVADOR

---

- Asilo Sara Zaldivar
- Asociación Mensajeros de la Paz
- Centro Escolar Chapupo Rodríguez
- Centro Escolar San Antonio Abad
- Escuela de Educación Parvularia Antiguo Cuscatlán
- Escuela Juan Ramón Ramírez
- Fundación Cinde
- Fundación El Valle
- Hogar de Ancianos San Vicente de Paul

## GUATEMALA

---

- Banco de Sangre SOS
- Casa Guatemala ONG.
- Casa Hogar Cabecitas de Algodón
- Casa Hogar el Ángel
- Casa Hogar Nuestra Señora de Los Remedios
- Cuerpo de Bomberos de Guatemala
- Defensores de la Naturaleza
- Escuela Oficial Rural Mixta JM
- Fundación Fundal
- Fundación Mi ARCA
- Hogar nuestra Señora Consoladora
- Obras sociales del hermano Pedro

## HONDURAS

---

- Aldeas Infantiles.
- Centro Básico León Alvarado
- Centro de Salud CESAMO el Manchen
- Coalianza
- Correduría Cosepro
- Correduría Secorre
- Correduría Seguro Total
- COVI de Honduras
- Cruz Roja Hondureña
- Dirección de Juventud República de Honduras (DIJUVE)
- Dirección Nacional de Tránsito
- EPS Medical
- Fundación Comercio para el Desarrollo, COPADE
- Instituto Hondureño para la Prevención del Alcoholismo, Drogadicción y Farmacodependencia (IHADFA)
- Instituto Nacional de Formación Profesional (INFOP)
- Instituto Nacional de la Mujer (INAM)
- Jardín y Escuela José Cecilio Baide
- Ministerio de Educación
- Scouts de Tegucigalpa
- Secretaría de Educación Pública de Honduras (SEDOC)
- Secretaria del Trabajo
- United Nations Population Fund (UNFPA)

## MÉXICO

---

- Abraza un Corazón IAP
- Alianza Anticancer Infantil
- Amanc
- Asilo Asunción de María
- Asilo Brunet Celarain
- Asilo Divina Misericordia
- Asociación Mexicana de Instituciones de Seguros (AMIS)
- Casa Cuna Sagrado Corazón de Jesús.
- Casa de la Amistad para Niños con Cáncer.
- Casa Hogar Belén
- Casa Hogar Escalar
- Casa Hogar Hogares por el Amor de Dios
- Casa Hogar La Alegría de los Niños
- Casa Hogar Margarita

- Casa Hogar San Nicolas de Bari
- Centro de Apoyo Educativo Especial
- Centro de Excelencia Médica en Altura
- Centro Geriátrico Sinankay
- Centro Médico de Excelencia FIFA Dr. Francisco Arroyo
- Colegio Mano Amiga Conkal
- Colegio Mano Amiga de Chalco
- Colegio Mano Amiga Monterrey
- Consejo Nacional para la Prevención de Accidentes (CONAPRA)
- Cruz Roja Mexicana
- Escuela Nariz Roja
- Escuela Rafael Moguel Gamboa
- Federación Mexicana de Fútbol
- Fundación Cesal
- Fundación CMR
- Fundación Mano Amiga de Chalco
- Fundación Matías Romero
- Fundación Techo
- Fundación Universidad Panamericana-IPADE
- Hogar Dulce Hogar
- Instituto Tecnológico Autónomo de México (ITAM)
- Juconi
- Mamá A. C.
- Misterios de Vida
- Museo Interactivo de Economía-MIDE de México
- Nutre a un Niño
- Parroquia Nuestro Señor de la Misericordia
- Paseo a Ciegas
- Playa Chabihau
- Secretaría de Movilidad de la Ciudad de México
- Secretaría de Salud de México
- Secretaría del Trabajo y Previsión Social
- Universidad Anáhuac del Norte de México
- Universidad Anáhuac del Sur de México
- Universidad Autónoma del Estado de México
- Universidad de Fútbol de Pachuca
- Universidad La Salle de México
- Universidad Marista de México
- Universidad Nacional Autónoma de México

- Universidad Popular Autónoma del Estado de Puebla.
- Universidad Tecnológica Americana-UTECA de México
- UPAEP Munic. Colotzingo, Puebla
- Valora AC

## NICARAGUA

---

- Asociación Antorcha
- Asociación Pan y Amor
- Centro Niños Ángeles
- CONANCA
- Cruz Roja Nicaragüense
- División de Tránsito Policía Nacional

## PANAMÁ

---

- ANAM
- ANREH
- Asociación Pro Niñez panameña
- Asociación Voces Vitales
- Benemérito Cuerpo de Bomberos de la República de Panamá
- La Bonga de Capira
- Ciudad del Niño.
- Comedor Divino Niño
- Comedor Santa Rita, David
- Costa Recicla
- Escuela Ciricito Arriba de Capira
- Fundación Nueva Generación
- IPHE (Colegio Gran Bretaña)
- Madre Teresa de Calcuta
- Ministerio de Educación
- Ministerio de Salud Panameño
- Minou Holding
- Movimiento Sociocultural Nueva Generación
- Policía Nacional de Panamá

## PARAGUAY

---

- Asociación Aldeas Infantiles SOS
- Cuerpo de Bomberos de Asunción
- Fundación ALDA
- Fundación Asoleu
- Gobernación del Departamento Central-Paraguay
- Guardería y Comedor Niño Jesús
- Hogar Luz y Vida
- Manos Solidarias
- Ministerio de Salud y Bienestar Social
- Ministerio de Sanidad de Paraguay

- Misión para la Educación y el Deporte
- Touring y Automóvil Club Paraguayo

## PERÚ

---

- Aldeas Infantiles SOS
- Asociación Civil Da un Chance
- Asociación de Hogares Nuevo Futuro Perú
- Entreculturas, Fe y Alegría
- Fundación Almenara
- Fundación Cesal
- Fundación Harena
- Fundación Peruana de Cáncer
- Hogar de las Bienaventuranzas
- Instituto Nacional de Enfermedades Neoplásicas
- Liga Peruana de Cáncer
- Ministerio de Educación

## REPÚBLICA DOMINICANA

---

- Centro de Diagnóstico y Medicina Avanzada (CEDIMAT)
- Despacho de la Primera Dama en República Dominicana
- Fundación Amanecer Infantil
- Fundación Nuestros Pequeños Hermanos
- Fundación Nuevos Caminos
- Hogar de Ancianos San Francisco de Asís
- Intered
- Ministerio de Educación de República Dominicana
- Sociedad Dominicana de Cardiología
- Sociedad Dominicana de Emergencia
- Universidad Pedro Henríquez Ureña

## URUGUAY

---

- Asociación Acondroplasia
- Asociación Cultural y Técnica
- Asociación Uruguaya de Escuelas Familiares Agrarias
- Fundación Gonzalo Rodríguez

## VENEZUELA

---

- Alcaldía de Chacao
- Amor, Fe y Esperanza (AFE)
- Asociación Civil Camurí Grande

- Asociación Benefactora Ayuda al Niño Sin Asistencia (ABANSA)
- Asociación Civil Amigos del Niño Especial
- Asociación Civil Centro Comunal Don Bosco de Chapellin
- Asociación Damas Salesianas
- Banco del Libro
- Banco Municipal de Sangre
- Casa Hogar Santa María Goretti
- Centro de Educación Inicial Comunidad Camurí Grande
- Centro de Enseñanza Integral Dugarbin
- Comunidad Cristiana Jesús es Señor
- Doctor Yaso
- Fudena
- Fundación María Auxiliadora
- Fundación María Luisa Casar
- Fundación Orquesta Infantil y Juvenil de Duaca
- Fundana
- Hogar San Vicente de Paúl
- Montañas Verdes
- U.E. Dr. Fernando Bravo Pérez

## Resto del mundo

### AUSTRALIA

---

- The University of New South Wales (UNSW)
- CANADÁ
- VKS Art Inc., Ottawa

### FILIPINAS

---

- Asian Development Bank
- Asian Hospital
- Eugenia Ravasco Day Care Center Inc.
- Kalippay Negresse Foundation
- Sfcfcf Claretian Fathers

### JAPÓN

---

- The National Art Center, Tokyo





↑ *Sumanas (+)*



08

# Agradecimientos

En Fundación MAPFRE somos un equipo de cien trabajadores comprometidos firmemente en mejorar la vida de las personas, pero son estas, participando de nuestras actividades, las que hacen del mundo un lugar mejor. Nuestro primer agradecimiento es para los casi 17 millones de personas que, de una u otra manera, han compartido nuestro esfuerzo en 2016.

Nada de lo realizado este año hubiera sido posible sin los profesionales independientes y las empresas con las que hemos trabajado. Han sido unos aliados necesarios, que nos han aportado su conocimiento y hecho realidad nuestros proyectos. Gracias.

Asimismo son muchas las instituciones que desinteresadamente se han sumado a nuestro esfuerzo o nos han permitido sumarnos al suyo. De esta estrecha colaboración han surgido muchas de nuestras actividades. Todas estas instituciones, 870 en 2016, están citadas y recogido su trabajo a lo largo de las páginas de esta memoria. Nos gustaría tener unas palabras de agradecimiento para todas ellas, pero ante la imposibilidad de hacerlo nos contentamos por lo menos con mencionar a algunas en reconocimiento de todas.

La Fundación Eduardo Punset, Redes para la Comprensión Pública de la Ciencia y el propio Eduardo Punset han sido un apoyo precioso en el diseño y desarrollo del programa APOL, que lucha desde 2011 por evitar el estigma social de aquellos que sufren algún tipo de discapacidad. La familia Miró pensó que

Fundación MAPFRE era la institución cultural adecuada para exponer parte del legado artístico del genial pintor catalán. Sin su generosidad el Espacio Miró nunca hubiese visto la luz. Con el equipo del Hospital Universitario Puerta de Hierro de Majadahonda, dirigido por Jesús Vaquero, hemos compartido años de investigación en busca de un tratamiento que palíe las consecuencias de la paraplejia traumática, empeño que ahora, gracias a una terapia con células madre, comienza a dar resultados. La Fiscalía de Sala de Seguridad Vial y su fiscal, Bartolomé Vargas, que en los últimos diez años han sabido armonizar procedimientos y actuaciones, generar conocimiento y defender los derechos de las víctimas y de los usuarios más débiles de las vías de circulación y cuya actuación y ejemplo ha supuesto un gran estímulo para nuestros proyectos, en particular el relacionado con la protección de los niños con huesos de cristal (osteogénesis imperfecta) cuando viajan como pasajeros de automóviles. Finalmente queremos reconocer la labor desarrollada por la Comisión Nacional del Mercado de Valores, el Banco de España y la Dirección General de Seguros y Fondos de Pensiones cuyo plan de educación financiera ha supuesto un gran apoyo y orientación en nuestros proyectos y actividades destinadas a fomentar la cultura del seguro.

A todas las instituciones, profesionales y empresas con las que hemos colaborado en 2016 y a los que habéis participado en alguna de nuestras actividades, gracias. Estamos convencidos de que este esfuerzo compartido merece la pena y que sin duda, entre todos, estamos creando un mundo mejor.

# Actividades Didácticas



Fundación  
**MAPFRE**  
Guanarteme



01

# Órganos de gobierno



## Patronato

PRESIDENTE	Ignacio Baeza Gómez
VICEPRESIDENTE	José Barbosa Hernández
VOCALES	Tomás Bobo Díaz
	José Luis Catalinas Calleja
	Julio Domingo Souto
	Fundación Ignacio Larramendi (Representante: Miguel Hernando de Larramendi Martínez)
	José Hernández Barbosa
	Miguel Herreros Altamirano
	Andrés Jiménez Herradón
	Alfredo Montes García
	Humberto Pérez Hidalgo
	Jorge Carlos Petit Sánchez
	Asunción Rodríguez Betancort
	Julián Pedro Sáenz Cortés
	Juan Francisco Sánchez Mayor
	Isabel Suárez Velázquez
	Antonio Vigil-Escalera del Pozo
SECRETARIO NO VOCAL	Jaime Álvarez de las Asturias Bohorques Rumeu
DIRECTORA GENERAL	Esther Martel Gil

## Presidentes de Honor

Fernando Arencibia Hernández

Julio Caubín Hernández

## Patronos Históricos

Manuel Jordán Martinón

Silvestre de León García

Santiago Rodríguez Santana

Félix Santiago Melián

## Comisión Directiva

PRESIDENTE	Ignacio Baeza Gómez
VICEPRESIDENTE	José Barbosa Hernández
VOCALES	Julio Domingo Souto
	Humberto Pérez Hidalgo
	Julián Pedro Sáenz Cortés
	Isabel Suárez Velázquez
	Antonio Vigil-Escalera del Pozo
SECRETARIO NO VOCAL	Jaime Álvarez de las Asturias Bohorques Rumeu
DIRECTORA	Esther Martel Gil

Composición de los órganos de gobierno a la fecha de emisión del Informe.

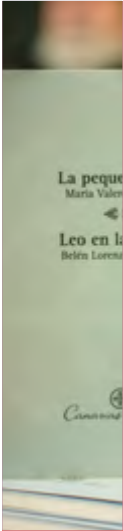

## 02

# Información general

Somos una entidad privada y sin ánimo de lucro que nace en 1985.

Contribuimos y servimos de apoyo al desarrollo social, cultural y formativo, con programas y actividades diseñadas y adaptadas a la realidad de la Comunidad Autónoma Canaria.

El siguiente cuadro refleja de forma numérica las actividades llevadas a cabo por la Fundación MAPFRE Guanartermo en 2016, que se detallan a continuación:

CONCEPTO	Número de actividades	Beneficiarios presenciales
Seminarios, cursos y otros eventos	129	4.381
Actividades didácticas	22	62.555
Publicaciones	16	8.947
Premios, becas y concursos	17	88
Exposiciones de arte	20	44.909
Conciertos	26	8.006
Acciones de índole social	36	28.307
<b>TOTAL</b>	<b>266</b>	<b>157.643</b>



## 03

# Reconocimientos y premios recibidos

- Premio ECCA 2016.
- Medalla de Bronce al Mérito Social Penitenciario.



# 04

## Actividades fundacionales 2016

### Becas

Con el objetivo de promocionar el talento y apoyar la formación de los jóvenes en 2016 hemos concedido las siguientes becas:

– Cinco becas para el desarrollo del **Programa de Internacionalización y Prácticas Profesionales en Estados Unidos** en colaboración con Advanced Leadership Foundation, dirigido a jóvenes titulados universitarios que quieran ampliar sus horizontes profesionales mediante la realización de prácticas en empresas y entidades con sede en Washington DC.

– Tres becas para realizar **estudios de Posgrado en Música**: Máster de Música en la Universidad de Ciencias Aplicadas Fontys en Tilburg, Países Bajos; Máster en Música en Viola en la Musikhochschule Lübeck Alemania; Máster en Estudios Avanzados en Interpretación Musical Violín, en el Conservatorio de la Svizzera Italiana Lugano, Suiza.

– 24 becas de ayuda a la estancia y desplazamiento de estudiantes que cursen estudios universitarios en la Unión Europea y Países Asociados, dentro del **programa Erasmus+** de la Universidad de La Laguna, la Universidad de Las Palmas de Gran Canaria y el Conservatorio Superior de Música de Canarias.

– Tres becas a alumnos de 4.º curso de **ESCOEX**.

– Continuamos apoyando la investigación médica en el campo de la diabetes en colaboración con el Hospital Universitario de Gran Canaria Dr. Negrín y la Fundación Canaria de Investigación y Salud; en el área de las humanidades con la conversión digital y conservación preventiva de los fondos documentales de El Museo Canario, y en el área social con la deshabituación de adicciones.



29 de julio de 2016. Las Palmas de Gran Canaria. Acto de entrega de credenciales de los diferentes Programas de becas de la Fundación MAPFRE Guanarteme a cargo del Presidente de la Fundación, Ignacio Baeza Gómez



## Proyectos sociales y ayudas

Dentro del **Programa ABRAZOS para el fomento de la Acción Social** 2016, reunimos todas aquellas acciones que realizamos con el fin de fomentar la Acción Social. Cumpliendo con el objetivo de contribuir al desarrollo social y cultural de las Islas Canarias, permitimos que las personas integrantes en estos colectivos (discapacitados, mayores, niños y jóvenes en situación de riesgo social y profesionales que los apoyan) participen en las diferentes actividades y espacios, para favorecer su integración en la sociedad, procurando salvaguardar sus derechos, mejorar su calidad de vida, que se conozcan y creen sinergias.

En mayo organizamos la **Jornada ABRAZOS**, donde se encontraron todos los colectivos que integran el Programa Abrazos, quienes hicieron un balance de los resultados obtenidos durante el ejercicio 2015, contrastaron y compartieron experiencias y establecieron nuevas líneas de actuación y colaboración.

Este año, con el convenio suscrito con el Servicio Canario de Salud del Gobierno de Canarias, se ha consolidado el proyecto **Musicoterapia Hospitalaria: intervención musical y orientación terapéutica**, dirigido a niños ingresados durante largo tiempo en el Hospital Materno Infantil de Gran Canaria; y a adultos ingresados en los servicios de paliativos y onco-hematología en el Hospital Insular de Gran Canaria, el Hospital Universitario de Gran Canaria Doctor Negrín y el Hospital de la Candelaria en Tenerife.

Continuamos apoyando en Gran Canaria y Tenerife el proyecto **Barrios Orquestados** en los barrios de Tamaraceite, Las Palmas de Gran Canaria y la Cuesta, La Laguna, Tenerife.

Colaboramos con el **Rastrillo de Navidad de Nuevo Futuro**, un punto de encuentro de ocio y solidaridad para los niños, niñas y jóvenes que forman parte de la institución.



Proyecto de Musicoterapia Hospitalaria





## Conciertos

Un año más abrimos una convocatoria pública de proyectos musicales, con la finalidad de promover y difundir la música de intérpretes y compositores canarios. Además de los proyectos seleccionados, realizamos dos conciertos en torno a la exposición **Solana grabador. Colecciones Fundación MAPFRE**; patrocinamos el **Internacional Bach Festival Gran Canaria** y colaboramos con el **V Festival Internacional de Saxofón y Jazz «Villa de Teror» 2016**, con el **II Concurso de Interpretación de Música de Cámara «Villa de Moya» 2016** y con la **I Semana Canaria de Música Coral 2016**, celebrándose en el Aula Magna los conciertos correspondientes a las citadas colaboraciones.

Este año también ofreció un concierto en la sede de Las Palmas de Gran Canaria la soprano **Tania Lorenzo Castro**, que realizó sus estudios de posgrado en música becada por la Fundación en el curso académico 2015/2016.



Clases magistrales a cargo del artista internacional Michael Michael Gieler y concierto Famosos Contemporáneos, en el marco del International Bach Festival





## Exposiciones

Dentro de las exposiciones que se mostraron en nuestras salas, cabe destacar las que fueron seleccionadas en la convocatoria pública de proyectos expositivos, de las artistas Dulce Abreut, Pilar Boulosa, Ana de la Puente y Julia María Martín.

Además, contamos en **nuestras salas con las exposiciones** Ana Frank, una Historia Vigente; Manolo Millares Ilustrador. Divertimentos de Identidad; Solana Grabador. Colecciones Fundación MAPFRE; Obras Seleccionadas Certamen Atrium 16; Menos es Nada, de Teresa Arozena; Heave Away, de Janek Zamoyski (Fotonoviembre15); y Cartografías del Gusto. Vivencias con el Arte.



Exposición Solana Grabador. Colecciones Fundación MAPFRE en Las Palmas de Gran Canaria

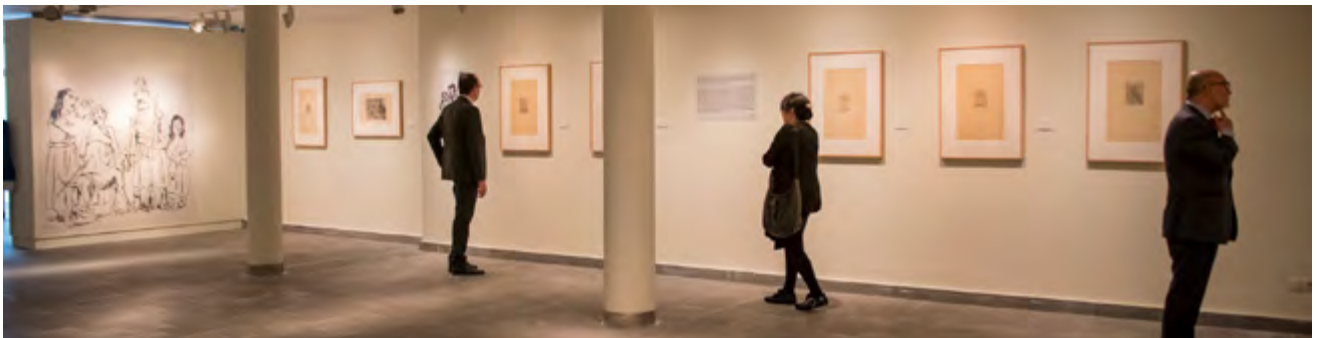

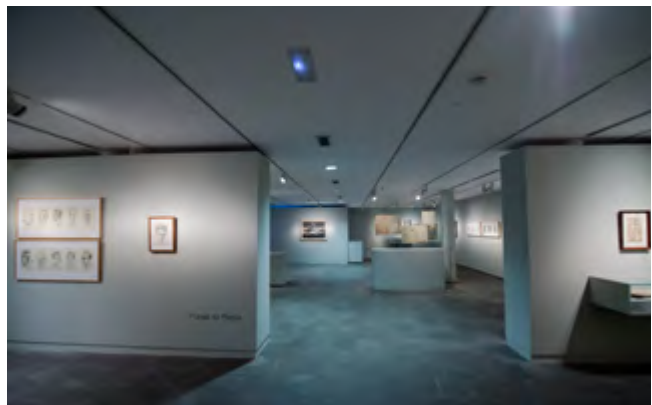
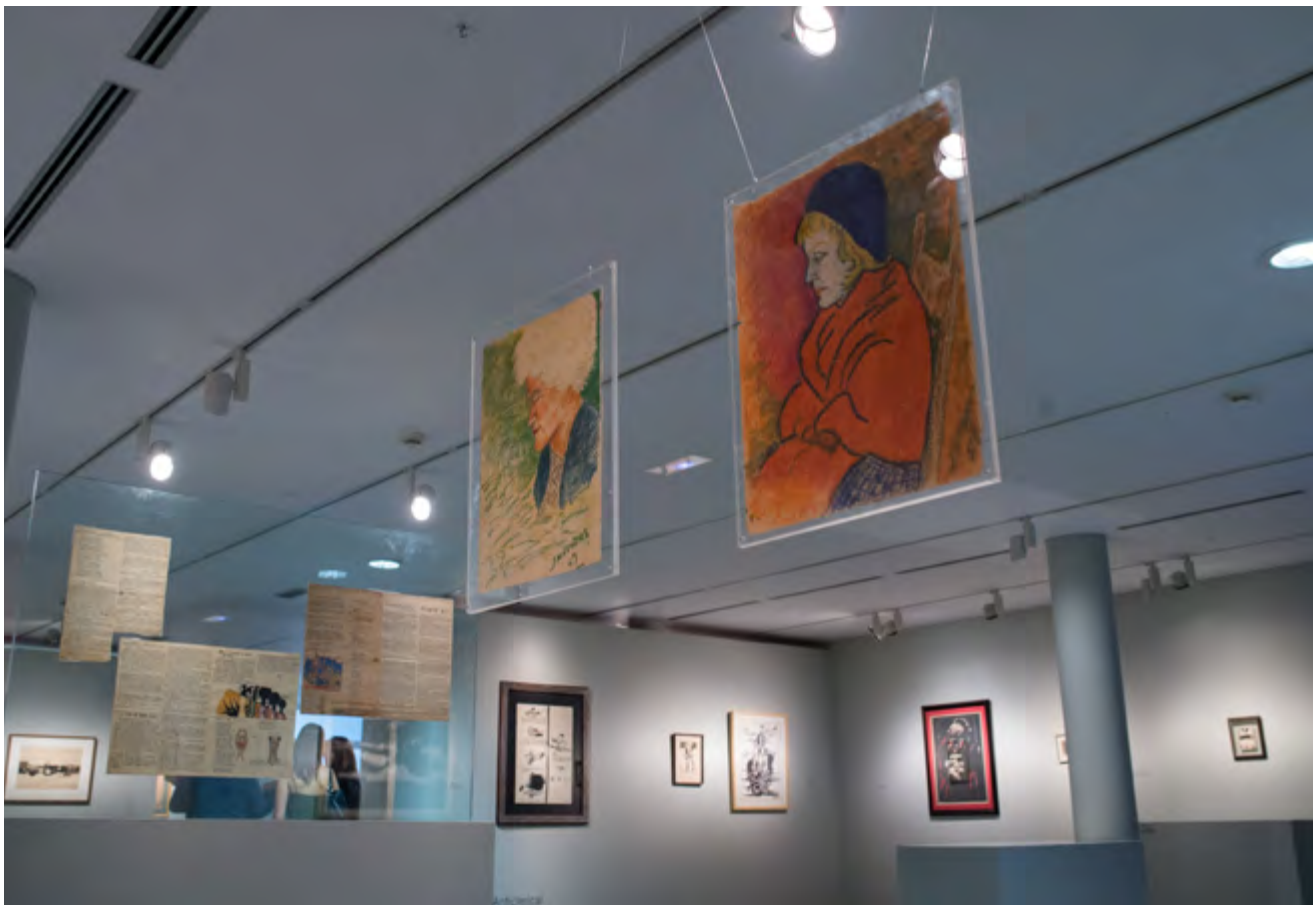

Exposición Manolo Millares ilustrador. Divertimentos de Intimidad en Las Palmas de Gran Canaria





(1)

(3)

100%

## Actividad formativa

Continuamos diseñando actividades para iniciar, analizar y profundizar, en todos los aspectos, lenguajes y disciplinas de la creación artística.

Organizamos cursos dirigidos a los profesionales del tercer sector (maestros, psicólogos, psicopedagogos, educadores sociales, trabajadores sociales, psicomotricistas, etc.) con el fin de ofertar herramientas que faciliten el abordaje y prevención de la violencia en los centros educativos, la mediación y el desarrollo de las inteligencias múltiples.

Continuamos ofertando a los mayores los talleres dentro de los programas de **Estimulación de los Procesos de Envejecimiento** y **Movimiento para la Salud y el Bienestar**.

Entre las **actividades** desarrolladas por **Fundación MAPFRE Guanarteme** destacamos, en el mes de enero el seminario

El Humanismo Emocional. Filosofía, Psicoterapia e Inteligencia Emocional; en febrero, la celebración del Foro Ser Canarias-Fundación MAPFRE Guanarteme con el título «Estrategias contra la desigualdad y la pobreza»; en marzo las jornadas Derechos de las Personas con Discapacidad: de los Derechos a los Hechos donde se presentó la aplicación Soy Cappaz desarrollada por la **Fundación MAPFRE**; en abril la jornada La Obra Fotográfica y su Protección por los Derechos de Autor; en junio la conferencia «10 Ideas que cambiarán el mundo» dictada por Alfons Cornella; de octubre a diciembre la celebración del Ciclo Conmemorativo a Cervantes y las Artes; y en noviembre el patrocinio del I Foro Internacional para la inclusión de los menores y de #UP2UProject, y la organización del seminario La Ciudad Escuchada, con el estreno de siete obras musicales.



Sesión del curso Lo Femenino y lo Masculino en el Arte en La Laguna

## Actividades didácticas

Continuamos ofertando a la comunidad escolar las charlas preventivas en adicciones, visitas guiadas a nuestras exposiciones y las actividades teatrales **TEATRAE**.

Con el fin de informar y poner diferentes recursos a disposición de los escolares para ayudarles a circular en bicicleta de una forma segura se impartió el taller **Seguridad Vial con iPad. Bicis y Cascos** a alumnos de primaria de las siete islas.

En el último trimestre del año comenzó a impartirse en Gran Canaria el taller **El Seguro está en el Aula**, cuyo objetivo es concienciar al alumnado de 1.º y 2.º de la ESO sobre la importancia del ahorro y la previsión de futuro como medida de protección frente a los riesgos que puedan surgir.

La **Fundación MAPFRE Guanarteme** participó en los foros turísticos Culinaria 2016 en Tenerife y Overbooking 2016 en Gran Canaria con la campaña **SOS Respira** cuyo objetivo es reducir las muertes por obstrucción de la vía aérea, que pueden ser evitadas con unas sencillas maniobras.

## Ediciones

Un año más **editamos las ponencias de los seminarios impartidos y los relatos de los concursos convocados**, como los Cuentos desde la Celda, correspondientes al Concurso de Relatos Cortos «Ángel Guerra». Ampliamos la Colección Canarias en Letras con dos poemarios más de las escritoras María Valerón Romero y Belén Lorenzo Francisco; publicamos un nuevo volumen de la *Historia Natural de las Islas Canarias, Phytographia Canariensis, Sectio III* de P. Barker Webb y Sabin Berthelot y un nuevo título de la colección Cuentos Solidarios, WI, de los autores Sandra Franco Álvarez y Daniel Martín Castellano, que han cedido los beneficios que se obtengan de su venta al Centro de Atención a la Mujer Lugo de Cáritas Diocesana de Canarias.



Taller Seguridad Vial con iPad. Bicis y Cascos



Presentación de los poemarios *La pequeña vida*, de María Valerón Romero y *Leo en las calles*, de Belén Lorenzo Francisco

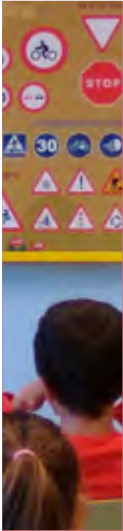

# 05

## Información económica

En el ejercicio 2016 los ingresos de Fundación MAPFRE Guanarteme han ascendido a 4,7 millones de euros, cifra que representa un incremento del 1,5 por 100 respecto al ejercicio anterior.

Las cantidades empleadas en la realización de actividades fundacionales, incluyendo los gastos de administración, han alcanzado la cifra de 3,6 millones de euros, cifra que representa un aumento del 4,4 por 100 respecto al ejercicio anterior.

### Ingresos

Datos en millones de euros

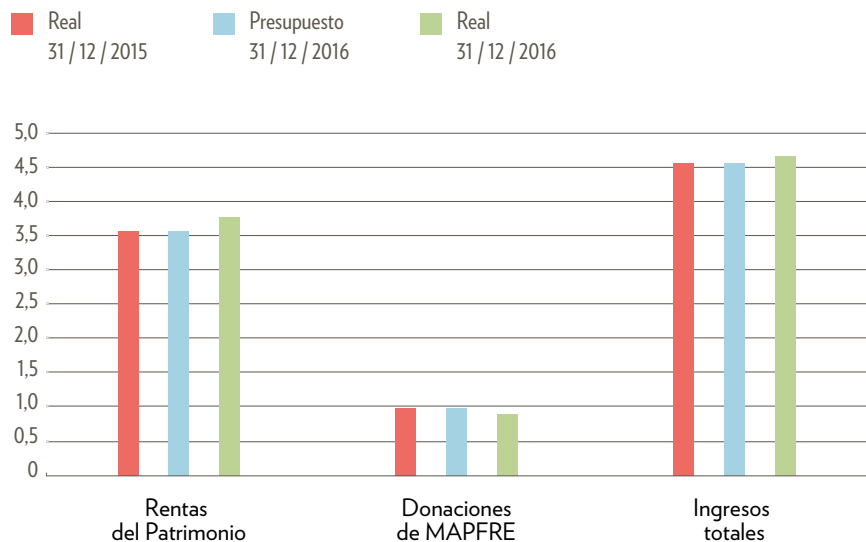

### Actividades y gastos

Datos en millones de euros

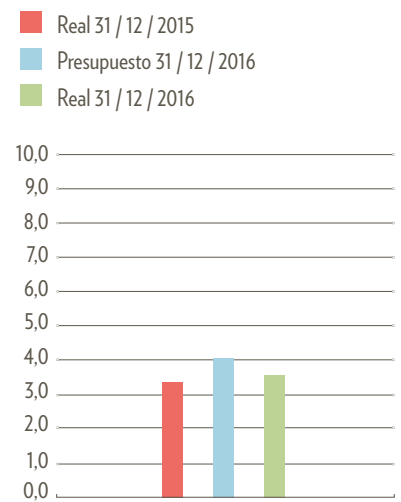

Las cantidades empleadas en las distintas actividades fundacionales durante el ejercicio 2016 se han destinado principalmente a las actividades relacionadas con la Cultura (42 por 100), la Acción Social (56 por 100) y la Seguridad Vial (2 por 100). A continuación se presenta la citada información de forma gráfica y comparada con la del ejercicio anterior.

El excedente del ejercicio 2016 ha sido positivo por importe de 1,1 millones de euros.

El presupuesto aprobado por el Patronato para 2017 se destinará a las actividades relacionadas con la Formación para la excelencia (64 por 100), el Programa Abrazos (21 por 100) y la Cultura y Talento (15 por 100).

A 31 de diciembre de 2016, el patrimonio de la Fundación se elevaba a 86,1 millones de euros.

### Aplicación de fondos por áreas de actividad

31/12/2016

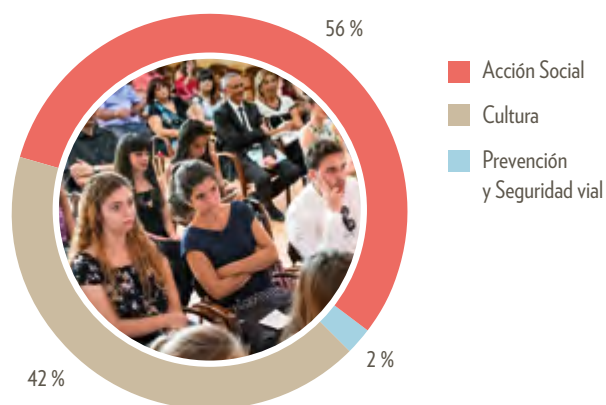

### Aplicación de fondos por áreas de actividad

Presupuesto 2017

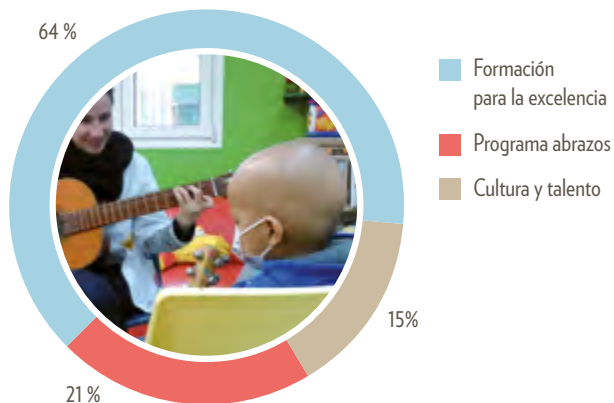



# Patrimonio

ACTIVO	31/12/2015	31/12/2016
<b>ACTIVO NO CORRIENTE</b>	<b>81,4</b>	<b>81,9</b>
Inmovilizado Intangible	7,4	7,2
Inversiones financieras a largo plazo	74,0	74,7
<b>ACTIVO CORRIENTE</b>	<b>3,9</b>	<b>4,6</b>
Inversiones financieras a corto plazo	3,6	2,4
Efectivo y otros activos líquidos equivalentes	0,3	2,2
<b>TOTAL ACTIVO</b>	<b>85,3</b>	<b>86,5</b>

Datos en millones de euros

PASIVO	31/12/2015	31/12/2016
<b>PATRIMONIO</b>	<b>84,9</b>	<b>86,1</b>
<b>PASIVO CORRIENTE</b>	<b>0,4</b>	<b>0,4</b>
Acreedores comerciales y otras cuentas a pagar	0,4	0,4
<b>TOTAL PASIVO</b>	<b>85,3</b>	<b>86,5</b>

Datos en millones de euros

CONCEPTOS	31/12/16	
	PRESUPUESTO	REAL
Donación de la	1,0	0,9
Ingresos financieros y otros	3,6	3,8
Actividades y gastos de administración	4,1	3,6
Excedentes	0,5	1,1

Datos en millones de euros



# 06

## Actividades por países

Además de las acciones que se realizan en la Comunidad Canaria, llevamos a cabo los siguientes proyectos en dos países del continente africano debido a la proximidad geográfica:

### SENEGAL

– **Niños y jóvenes senegaleses**, desde 2006, el mantenimiento de la residencia de niñas construida por Fundación MAPFRE Guanartermo en Mbar y sostenimiento del internado infantil en Dakar, de la Orden Franciscana Misioneras de María en Senegal.

– **Educación Sanitaria en Senegal**, desde 2011, acción formativa en sensibilización en temas sanitarios, en coordinación con la Asociación de Puestos de Salud Privados Católicos, las Hermanas Franciscanas

### MOZAMBIQUE

– **Becas para alumnos y/o profesores de la Facultad de Ciencias de la Salud de la UniZambeze**, para su traslado a Canarias con el fin de dotarles con las herramientas metodológicas necesarias para ejercer como docentes especializados en UniZambeze y garantizar así la sostenibilidad del proyecto Facultad de Ciencias de la Salud Unizambeze-FCS UniZambeze, desde 2015.



Acto de bienvenida celebrado en la Universidad de Las Palmas de Gran Canaria y visita a las instalaciones de la Fundación MAPFRE Guanartermo de los alumnos y profesores de la Facultad de Ciencias de la Salud de la UniZambeze (FCSUniZambeze) Mozambique, becados por la Fundación



# 07

## Relaciones institucionales

Las principales instituciones con las hemos desarrollado colaboraciones concretas a lo largo del ejercicio 2016:

- Advanced Leadership Foundation
- Asociación ASPERGER Islas Canarias (ASPERCAN)
- Asociación Bela Bartok
- Asociación Benéfica Centro Padre Laraña
- Asociación Canaria de Enfermos Medulares (ASPAYM Canarias)
- Asociación canaria de familiares y personas con enfermedad mental (AFES)
- Asociación Canaria de Personas con Trastornos Generalizados del Desarrollo (ACTRADE)
- Asociación Comarcal de Familias de Personas con Enfermedades Mentales Crónicas.
- Asociación Conexión Musical Canarias
- Asociación Cultural Pinolere «Proyecto Cultural»
- Asociación Cultural Raíz del Pueblo
- Asociación de Caridad San Vicente de Paúl
- Asociación de Discapacitados de Fuerteventura (ADISFUERT)
- Asociación de familiares de enfermos de Alzheimer de Tenerife AFESur
- Asociación de integración laboral y social a las personas con discapacidad intelectual en edad adulta (ADEPSI).
- Asociación de Padres de Alumnos con Discapacidad en Aulas en Clave de la Provincia de Las Palmas (APAELP)
- Asociación de padres de disminuidos físicos y psíquicos Orobal
- Asociación de padres y madres con hijos con discapacidad, (APADIS).
- Asociación de Personas Sordas de Gran Canaria (ASPGC)
- Asociación El Pinar
- Asociación Libertad y vida
- Asociación para el Progreso de la Investigación del Hospital Universitario de Gran Canaria Doctor Negrín
- Asociación Protectora de Personas con Discapacidad Intelectual de Las Palmas (APROSU).
- Asociación Veterinaria para la Atención de la Fauna Exótica y Salvaje (AVAFES Canarias)
- Ayuntamientos y Cabildos de las islas
- Cáritas Diocesana de Canarias
- Cáritas Diocesana de Tenerife
- Club Deportivo San Fernando de Maspalomas
- Complejo Hospitalario Universitario Insular-Materno Infantil de Gran Canaria
- Consejería de Educación y Universidades del Gobierno de Canarias.
- Consejo General del Poder Judicial
- Conservatorio Profesional de Música de Las Palmas de Gran Canaria
- Conservatorio Superior de Música Canarias
- Centro de rehabilitación y estimulación Valle de La Orotava (CREVO)
- Culturalink, S.L.
- Escuela de Actores de Canarias
- Escuela de Arte y Superior de Diseño de Gran Canaria
- Escuela de Arte y Superior de Diseño Fernando Estévez
- Federación de Asociaciones de Personas Sordas de las Islas Canarias (FASICAN)
- Fundación Aequitas
- Fundación Bravo Murillo
- Fundación Canaria Cáritas para la Integración Sociolaboral
- Fundación Canaria de Artes Escénicas y de la Música de Gran Canaria del Teatro Cuyás
- Fundación Canaria Hogar Santa Rita
- Fundación FORJA
- Fundación Pere Tarrés
- Fundación Tutelar Canaria de Down Las Palmas (FUTUCAN)
- Fundación Universitaria de Las Palmas
- Gestión Insular para el Deporte, la Cultura y el Ocio (IDECO)
- Gobierno de Canarias
- Hospital Juan Carlos I
- Hospital Universitario de Canarias
- Hospital Universitario de Gran Canaria Dr. Negrín
- Hospital Universitario Nuestra Señora de Candelaria
- Instituto de Estudios Hispánicos
- Ministerio del Interior. Secretaría General de Instituciones Penitenciarias
- Museo Canario
- Nuevo Futuro
- Obisposados de Canarias

(2) Delafios ↑

- Obra Social de Acogida y Desarrollo-Centro Dr. O'Shanahan
- Obra Social San Benito
- Orden Franciscanas Misioneras de María. Senegal
- Parroquia de Añaza
- Parroquia de la Sagrada Familia
- Parroquia de San Bernardo
- Parroquia de San José
- Probosco. Asociación de Proyectos de Acción Social Don Bosco
- Asociación pro Minusválidos del Sur (PROMINSUR)
- Radio ECCA Fundación Canaria
- Real Academia Canaria de Bellas Artes de San Miguel Arcángel
- Real Academia de Medicina de Santa Cruz de Tenerife
- Real Sociedad Económica de Amigos del País de Tenerife
- Secretaría General de Instituciones Penitenciarias
- Unicef Comité Español
- Universidad de La Laguna, Tenerife
- Universidad de Las Palmas de Gran Canaria
- Unión deportiva Las Palmas



## 08

# Agradecimientos

La Fundación MAPFRE Guanarteme expresa su reconocimiento público a todas las personas e instituciones que están presentes en nuestro quehacer diario y que, por nuestro compromiso con el bienestar y progreso de la sociedad canaria, nos ayudan a ser la Fundación de referencia en Canarias.







Fundación  
**MAPFRE**



INFORME  
2016