

INFORME
ANUAL
1996

Presentación	3
Instituto de Ciencias del Seguro	7
Instituto de Seguridad Integral	10
Instituto de Gerencia Internacional	15
Instituto Europeo de España	18
Instituto MAPFRE de Estudios Iberoamericanos	21
Centro de Documentación	24
Becas Fundación MAPFRE Estudios	27
Publicaciones	28
Proyecto de Publicaciones para 1997	30
Principales magnitudes económicas	31



Presidente	D. Filomeno Mira Candel
Vicepresidente	D. Julio Castelo Matrán
Vocales	D. Carlos Alvarez Jiménez D. Julio Caubín Hernández D. Antonio Guardiola Lozano D. Francisco Martínez García D. José Manuel Martínez Martínez
Vocal y Secretario	D. Alberto Manzano Martos
Vocal y Director General	D. Miguel Ángel Martínez Martínez

COMISIÓN DIRECTIVA

Presidente	D. Filomeno Mira Candel
Vicepresidente	D. Miguel Ángel Martínez Martínez
Vocales	D. José Luis Catalinas Calleja D. Antonio Guardiola Lozano D. Francisco Martínez García
Secretario	D ^a . María Echanove Sáez

En 1989, MAPFRE Mutualidad creó la Fundación MAPFRE Estudios con objeto de contribuir, de forma desinteresada y sin ánimo de lucro, al impulso y desarrollo de actividades educativas e investigadoras en relación con el mundo del Seguro, la Seguridad, las Finanzas, la Administración de Empresas y el marco Jurídico Comunitario.

Para llevar a cabo estas actividades, y para el mejor cumplimiento de sus objetivos, la Fundación promueve **tareas formativas** (fundamentalmente cursos, seminarios y encuentros internacionales), de **divulgación documental** (libros, publicaciones especiales y revistas) y **realiza proyectos de investigación**.

El desarrollo de estas actividades se realiza directamente así como a través de **Acuerdos o Convenios de Colaboración** con instituciones públicas y privadas dedicadas a la formación e investigación en Europa y América.

Durante 1996, la Fundación desarrolló una actividad docente que alcanzó las 7.060 horas lectivas impartidas a más de 1.250 asistentes a los diferentes cursos y seminarios. En 1997 se impartirán más de 7.800 horas de clases.

En 1996, la Fundación MAPFRE Estudios decide fusionarse, en calidad de entidad absorbente, con la Fundación MAPFRE América, recogiendo la herencia de esta última en sus relaciones con Iberoamérica, por lo que buena parte de su actuación académica y científica se dirigirá a este continente.

El desarrollo de estas tareas se realiza con apoyo de la siguiente estructura organizativa:

- **Área Educativa:** Sus actividades se articulan a través de cuatro institutos:

- Área de Seguros

- Instituto de Ciencias del Seguro

Este Instituto gestiona la Facultad de Ciencias del Seguro y de la Empresa, dependiente de la Universidad Pontificia de Salamanca y el Centro Universitario MAPFRE de Estudios de Seguros (CUMES) asociado a dicha Universidad.



Sede de la Fundación MAPFRE Estudios, ubicada en El Plantío.

- Área de Seguridad
 - Instituto de Seguridad Integral
- Área de Dirección y Administración de Empresas
 - Instituto de Gerencia Internacional
- Área Jurídica
 - Instituto Europeo de España
- Área de Estudios e Investigación: Cubierta por el Instituto MAPFRE de Estudios Iberoamericanos que se crea a raíz de la fusión con la Fundación MAPFRE América.
- Centro de Documentación: Servicio que cubre las funciones de Biblioteca y Centro Documental para la Fundación MAPFRE Estudios, sus Institutos, profesores y alumnos, y presta atención a sus empresas y profesionales asociados.
- Unidades Administrativa, de Promoción y Desarrollo y de Servicios Generales.



* Estructura Organizativa Febrero 1997

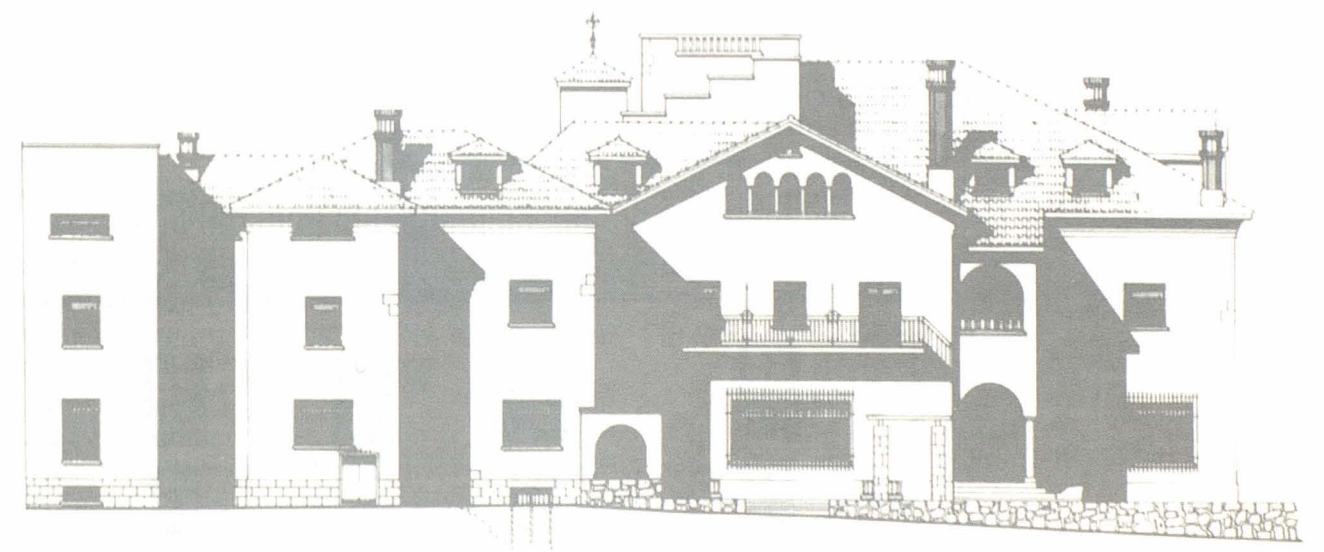

INSTITUTO DE CIENCIAS DEL SEGURO

PRESENTACIÓN Y ACTIVIDADES

El Instituto de Ciencias del Seguro tiene como fin primordial la realización de actividades educativas de nivel superior y de investigación en las áreas del Seguro Privado, la Seguridad Social, la Gestión y Organización de Entidades Aseguradoras y la Gerencia de Riesgos.

Estas actividades van dirigidas tanto a quien desee iniciar su carrera en este campo empresarial, como al profesional en ejercicio, para su promoción y actualización de conocimientos. Por ello, en 1989, comenzó a impartirse una Carrera Superior Especializada: los ESTUDIOS UNIVERSITARIOS DE CIENCIAS DEL SEGURO.

Para impartir dicha Carrera se creó, en el seno del Instituto, el Centro Universitario MAPFRE de Estudios de Seguros (CUMES).

En noviembre de 1992, la Fundación MAPFRE Estudios y la Universidad Pontificia de Salamanca firmaron el correspondiente Convenio en virtud del cual el CUMES adquirió el Estatuto Académico de Centro Asociado a dicha Universidad, que otorgó naturaleza de títulos propios y pontificios a dicha Carrera.

Este Convenio permitió la creación, en el seno de la Universidad, de una Facultad en la que se integrarían las actividades académicas de grado; así, con fecha 24 de abril de 1996, fue erigida por la Universidad la Facultad de Ciencias del Seguro y de la Empresa, comenzando sus actividades en octubre de 1996.

Dicha Facultad imparte la Carrera de Ciencias del Seguro, cuyo currículum conduce a una doble titulación, oficial y pontificia.

Los títulos oficiales, han sido autorizados por el Consejo de Ministros del 14 de febrero de 1997 y son los de Diplomado en Ciencias Empresariales, cursando el primer ciclo de tres años, y de Licenciado en Administración y Dirección de Empresas (Especialidad en Ciencias del Seguro), cursando los cinco años que componen los dos ciclos de la Carrera.

Los títulos pontificios son los de Graduado Técnico Universitario en Ciencias del Seguro y Graduado Superior Universitario en Ciencias del Seguro, según se curse, respectivamente, sólo el primer ciclo de tres años o los cinco años que componen el total de la Carrera.

Esta Carrera tiene como objetivos docentes formar Titulados Superiores que, por un lado, obtengan unos conocimientos especializados en las materias y disciplinas relativas al seguro y a la empresa aseguradora, así como por otro, a las finanzas y administración de empresas en general.

La formación adquirida en este Plan de Estudios podrá ser aplicada en el mundo empresarial o de la administración pública, en general; y en particular, en los ámbitos de las empresas y corredurías de seguros y de reaseguros, los departamentos empresariales de gerencia de riesgos, etc.

La sede de estas actividades se encuentra en los edificios de la Fundación, enclavados en El Plantío (Madrid) dentro del entorno natural del Monte del Pilar. Cuenta con 12 aulas, salón de actos, aula de informática, despachos, oficinas, biblioteca, jardines y zona deportiva.

Desde el pasado mes de octubre de 1996, la Fundación utiliza un nuevo edificio situado en el casco histórico de la ciudad de Alcalá de Henares, frente a su Universidad, con otras 4 aulas, biblioteca y dependencias administrativas.

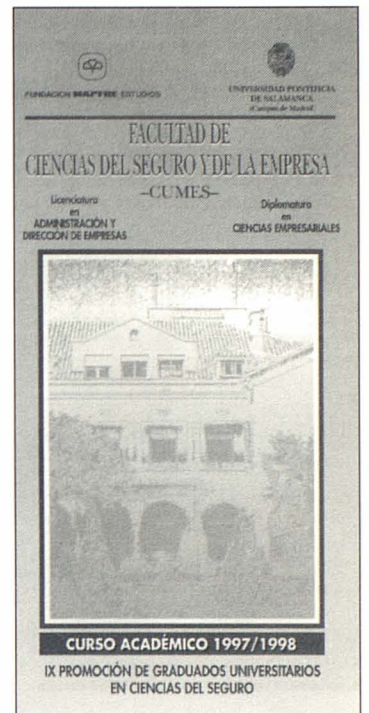
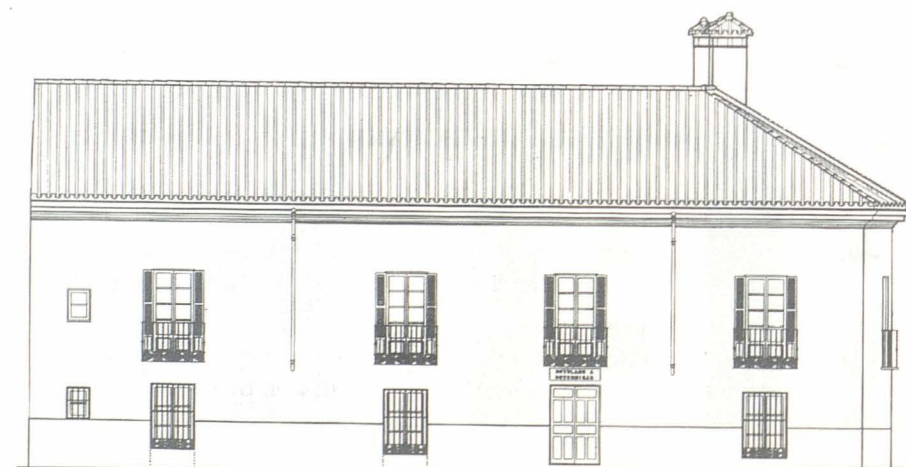

En el CUMES (Centro Universitario MAPFRE de Estudios de Seguros) se siguen impartiendo otros Cursos de Postgrado, con rango de Títulos Propios de la Universidad Pontificia de Salamanca: el **Máster Universitario en Práctica Actuarial**, en colaboración con el Instituto de Actuarios Españoles, y el **Máster Universitario en Gerencia de Riesgos y Seguros**, en colaboración con la Asociación Española de Gerentes de Riesgos y Seguros (AGERS), y la Asociación Latinoamericana de Administradores de Riesgos y Seguros (ALARYS).

El Instituto, a través del CUMES, desarrollará a partir de 1997, un **Plan de Formación a Distancia en Seguros**, cuyos Diplomas estarán reconocidos por la Universidad Pontificia de Salamanca y que se dirige tanto a la juventud que se acerca al campo laboral como al mundo profesional del riesgo y el seguro.

Tanto la promoción de la Carrera de Ciencias del Seguro, como las segundas promociones de los citados postgrados recibieron sus títulos en octubre de 1996, en el Acto de Apertura del Curso 96/97.

Con independencia de los estudios referidos en los párrafos anteriores, el Instituto, en cumplimiento de sus fines, desarrolla, programaciones de Cursos de Especialización, Seminarios y Ciclos de Conferencias, y tiene previsto promover la realización de Tesis Doctorales y otras actividades de investigación.

En 1996, el Instituto centró su actividad principal en:

- El desarrollo y consolidación del curriculum de la Carrera Universitaria, que impartió un total de 3.000 horas, con 140 alumnos y la participación de 56 profesores en total.
- La realización y consolidación de los programas de postgrado antes indicados.
- La distribución en Iberoamérica de un **Curso a Distancia de Introducción al Seguro**, en colaboración con Instituciones locales, que afecta a ocho países del área y ha contado con más de mil participantes.

PROGRAMA DE ACTIVIDADES PARA 1997

De los principales compromisos del Instituto en 1997 hay que destacar:

- Implantación progresiva de los nuevos planes oficiales de estudios: *Licenciatura en Administración de Empresas y Diplomatura en Ciencias Empresariales*, que se cursan conjuntamente con los títulos pontificios ya en vigor.
- "IV Máster Universitario en Gerencia de Riesgos y Seguros" que dará comienzo en octubre, con un total de 55 créditos (450 horas lectivas y 150 horas prácticas) y un año de duración.
- "IV Máster Universitario en Práctica Actuarial" que dará comienzo también en el mes de octubre, con una duración de un año y un total de 510 horas lectivas.
- La *promoción de acuerdos con otras entidades aseguradoras*, nacionales e internacionales, para que los alumnos realicen sus Prácticas en Empresas. Hasta el presente, colaboran las siguientes empresas e instituciones:

Aegón, AGF-Unión y Fénix, Allianz-Ras, Assicurazioni Generali, Alexander & Alexander (Australia), Athena Cía. Ibérica de Seguros y Rea-

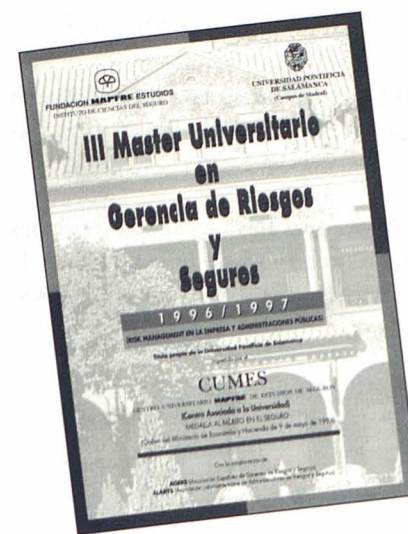

seguros, Banco Vitalicio, Carpenter Bowring Rein, Caser, Catalana Occidente, Centro Asegurador, Cervantes-Helvetia, Consorcio de Compensación de Seguros, Dirección General de Seguros, Euroseguros, Francosteel, Gil y Carvajal, Gothaer, Greig Fester, Grupo Reale Mutua, La Estrella, Marsh & Mc Lennan, Münchener Re, Nacional de Reaseguro, Nationale Nederlanden, Ocaso, Pelayo, Price Waterhouse, Red Eléctrica, Repsol, Sedgwick James, Seguros Bilbao, Tabacalera, Telefónica, UAP Ibérica, Willis Faber, S. A. (Madrid), Willis Corroon (Londres), Winterthur, así como las Entidades del Sistema MAPFRE.

- Implantación y desarrollo del "Plan de Formación a Distancia en Seguros" en todo el territorio nacional, con asistencia de tutores y exámenes presenciales.
- Diversas *publicaciones y trabajos de investigación* de las distintas entidades MAPFRE, o derivadas de las actividades realizadas por el Instituto.
- *Colaboración con otras Instituciones* en la realización de seminarios, jornadas y conferencias, relativas a las materias que constituyen sus fines.



PRESENTACIÓN Y ACTIVIDADES

Desde su creación, el Instituto de Seguridad Integral orienta su actuación con el objetivo fundacional de desarrollo y extensión del concepto de Seguridad Integral establecido por MAPFRE.

Con esta finalidad, el Instituto de Seguridad Integral lleva a cabo actividades que permiten la generación del conocimiento y las técnicas de la seguridad, la formación, información y difusión para la mejora de la organización y gestión de la Seguridad Integral en la empresa.

Las actividades más representativas realizadas en 1996 son las siguientes:

ACTIVIDADES FORMATIVAS

• *Cursos Máster Universitarios de Seguridad Integral en la Empresa*

A lo largo de 1996, han tenido lugar los programas temáticos del cuarto, quinto y sexto máster, en los que han participado un total de 69 alumnos, de los que 35 obtuvieron su título en el mes de noviembre por parte de la Universidad Politécnica de Madrid, con quien la Fundación tiene un acuerdo de colaboración para el desarrollo de actividades educativas e investigadoras.

Durante el curso, los alumnos realizan sus prácticas en las empresas colaboradoras del Máster:

Abelló Farmacia, S. L., Agroman, Albilux, Alcatel, Amper Servicios, Banco de Sabadell, Cepsa, Cubiertas y Mzov, Dirección de Protección Civil de Renfe, Dragados, El Corte Inglés, Ericsson, Fomento de Construcciones y Contratas, Fundación de los Ferrocarriles Españoles, GE Plásticos España, General Motors España, Grupo Cristalería Española, Grupo Isolux, Inespal, John Deere, MAPFRE, Pacisa, Penta 3 y Tecnival.

• *IX Curso Superior Internacional de Seguridad Integral en la Empresa*

La IX convocatoria, patrocinada por la Fundación MAPFRE y con la colaboración especial del Ministerio de Industria, se celebró del 21 de setiembre al 15 de noviembre, con 220 horas lectivas, contando con la participación de 23 alumnos representantes de 13 países europeos e iberoamericanos.

• *IV Curso de Especialización en Peritación e Investigación de Siniestros*

La IV edición del Curso de Especialización en Peritación e Investigación de Siniestros se celebró en el marco de cursos de postgrado de la Universidad Politécnica de Madrid, en base a una estructura de tres módulos y una carga horaria de 310 horas lectivas, con la participación 26 alumnos.

• *Ciclo de Seminarios de Gerencia de Riesgos y Seguros*

Se ha organizado un ciclo de cinco Seminarios de "Gerencia de Riesgos y Seguros" en los que han participado 123 profesionales y sus temas han sido los siguientes:

Seminario nº 1 - Básico de Gerencia de Riesgos y Seguros, 6 y 7 de febrero.

Seminario nº 2 - Identificación, Inspección y Evaluación de Riesgos, 16 y 17 de abril.

Seminario nº 3 - Reducción y Control de Riesgos. Seguridad Integral, 11 y 12 de junio.

Seminario nº 4 - Retención Financiera de Riesgos, 2 y 3 de octubre.

Seminario nº 5 - Transferencia Financiera de Riesgos. Programas de Seguros, 10 y 11 de diciembre.

• *Otras Actividades Formativas*

A lo largo del año el Instituto ha colaborado en diversas actividades de carácter educativo organizadas por entidades universitarias e instituciones en España, Argentina, Colombia, Cuba y México.

ESTUDIOS Y DESARROLLO

• *Instrucciones Técnicas de Seguridad Integral*

El Instituto se encarga de la creación y actualización de la Colección de *Instrucciones Técnicas de Protección contra Incendios*, a las que se han incorporado las nuevas áreas de *Concepto y Gestión de la Seguridad Integral*, *Medio Ambiente e Intrusión y Robo*.

La nueva colección dará una visión completa de la Seguridad Integral para las empresas e instituciones. La colección se compone de documentos técnicos actualizados sobre los campos descritos, como ayuda y referencia al profesional y estudioso de la seguridad.

• *Auditoría MAPFRE de Seguridad Integral*

Se ha elaborado un diseño de un método de *Auditoría MAPFRE en Seguridad* que facilitará directrices generales para evaluar el grado de cumplimiento de los Programas de Gestión de la Seguridad Integral.

• *Encuesta sobre "Coste de los Riesgos en la Empresa Española. 1995"*

El Instituto, conjuntamente con AGERS, Asociación Española de Gerencia de Riesgos y Seguros, ha llevado a cabo una Encuesta sobre el "Coste de los Riesgos en la Empresa Española en 1995", distribuida en los medios profesionales.

PROGRAMA DE ACTIVIDADES PARA 1997

ACTIVIDADES FORMATIVAS

Es de destacar el nuevo impulso que se está llevando a cabo en el área formativa en colaboración con la Universidad Politécnica de Madrid, en orden a promover estudios de grado universitario para la Seguridad, así como dar cabida a las nuevas exigencias normativas para la formación de postgrado en el campo de la Seguridad.

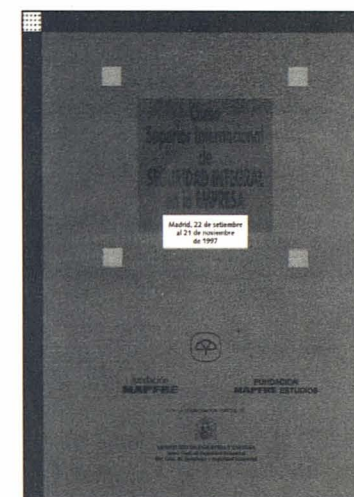

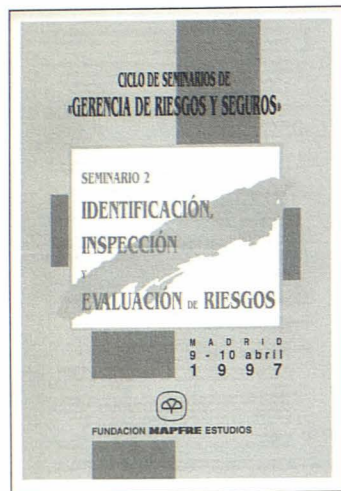

- *Curso Máster Universitario en Gestión de la Seguridad Integral en la Empresa*
Durante este año se desarrollará parte del curso académico del VI Máster Universitario de Gestión de la Seguridad Integral en la Empresa, postgrado de la Universidad Politécnica de Madrid, que cuenta con la colaboración especial del Ministerio de Industria.
- *Curso de Especialización en Peritación e Investigación de Siniestros*
Convocado en el marco de postgrados de la Universidad Politécnica de Madrid, tendrá lugar, de forma modular, en su IV promoción 96/97 y la nueva V promoción 97/98, en las especialidades de Incendios y Riesgos Diversos y Automóviles.
- *X Curso Superior Internacional de Seguridad Integral*
El X Curso Superior Internacional, fundamentalmente dirigido a Iberoamérica, se impartirá del 22 de setiembre al 21 de noviembre en Madrid, con el patrocinio de la Fundación MAPFRE y la colaboración especial del Ministerio de Industria.
- *Curso Máster Universitario de Prevención de Riesgos Laborales*
Se convoca por primera vez el Curso Máster Universitario de Prevención de Riesgos Laborales como postgrado de la Universidad Politécnica de Madrid y adaptado a los requisitos de la capacitación profesional de Nivel Superior (600 horas) y de Nivel Intermedio (300 horas) establecidos por la Ley de Prevención de Riesgos Laborales y el Reglamento de los Servicios de Prevención.
- *Curso de Especialización en Dirección de Seguridad Privada*
Se convoca asimismo por vez primera este curso de postgrado de la Universidad Politécnica de Madrid, y adaptado al Reglamento de Seguridad Privada (230 horas).
- *Seminarios y Jornadas sobre Organización y Gestión de la Seguridad Integral*
Convocatoria de seminarios, jornadas técnicas y mesas redondas en torno a aspectos monográficos de la Seguridad.
- *Ciclo de Seminarios de Gerencia de Riesgos y Seguros*
Nueva convocatoria del ciclo de cinco seminarios secuenciales de Gerencia de Riesgos y Seguros, con la siguiente programación:
 1. General de Gerencia de Riesgos y Seguros; 26 y 27 de febrero.
 2. Identificación, Inspección y Evaluación de Riesgos; 9 y 10 de abril.
 3. Reducción y Control de Riesgos. Seguridad Integral; 11 y 12 de junio.
 4. Retención Financiera de Riesgos. Autoseguro; 15 y 16 de octubre.
 5. Transferencia Financiera de Riesgos. Programas de Seguros; 10 y 11 de diciembre.
- *Actividades en Iberoamérica*
Están previstas colaboraciones en la convocatoria y desarrollo de los siguientes cursos de especialización:
 - Gestión de la Seguridad Integral (240 horas). Universidad de Cartagena de Indias (Colombia).
 - Administración de Riesgos y Seguros (340 horas). Universidad EAFIT. Medellín (Colombia).

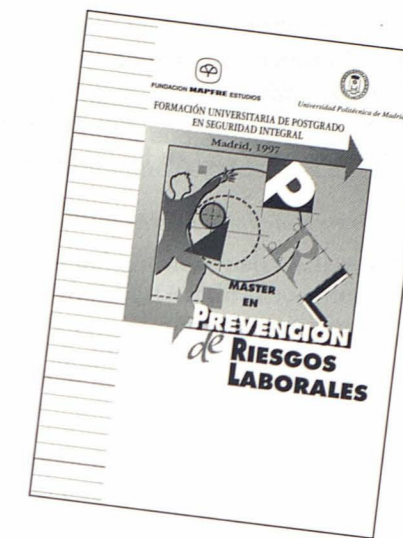
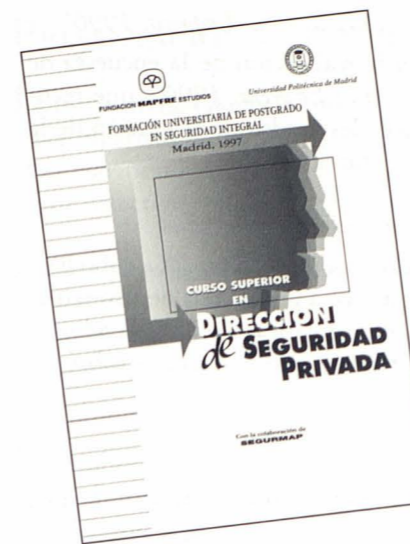

- Diplomado en Gerencia de Riesgos y Seguros (125 horas). Universidad ES-POL. Guayaquil (Ecuador).
- Asimismo está prevista la participación en actividades organizadas por universidades e instituciones de diversos países iberoamericanos.

INVESTIGACIÓN, ESTUDIOS Y DESARROLLO

En el año 1997 se acometerán los siguientes proyectos de investigación, estudio y desarrollo de instrumentos y herramientas de ayuda a la gestión de la Seguridad Integral.

- *Instrucciones Técnicas de Seguridad Integral*
En junio de 1997 se procederá a la distribución comercial de las Instrucciones Técnicas en sus diversas opciones técnicas para las colecciones de "Concepto y Gestión de la Seguridad Integral", "Incendios", "Medio Ambiente" e "Intrusión".
- *Programa y Auditoría MAPFRE de Gestión de la Seguridad Integral*
Durante 1997 el Programa y Auditoría MAPFRE de Gestión de la Seguridad Integral se difundirá públicamente para su utilización abierta.
- *Indicadores de la Seguridad Integral*
Publicación de las bases del Sistema de Indicadores de la Seguridad Integral que facilitará, periódicamente, la valoración estadística de determinados factores que influyen en el alcance de adecuados niveles de seguridad y de valoraciones de los accidentes y que, por comparación periódica con los resultados particulares, podrá permitir el análisis y la toma de decisiones correctoras en cada empresa en particular.

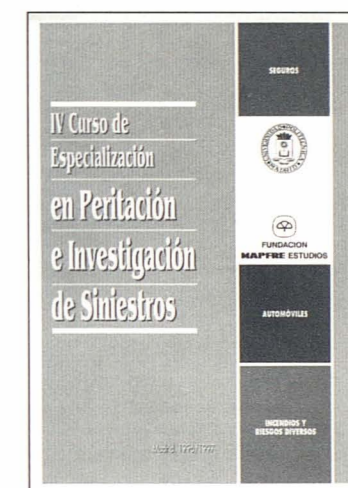

- *Encuesta "Organización y Gestión de la Seguridad Integral en la Empresa. 1996"*

En el primer semestre de 1997, se acometerá la realización de la encuesta de "Organización y Gestión de la Seguridad Integral en la Empresa. 1996", que recogerá los valores estadísticos de los aspectos más destacados de la gestión de la Seguridad Integral en las empresas españolas durante ese año.

- *Programas de Investigación y Promoción de la Seguridad contra Incendios*

El Instituto dará continuidad a las acciones institucionales llevadas a cabo hasta ahora por ITSEMAP FUEGO, actuando en apoyo a programas de investigación propios y ajenos, supervisión de becas de especialización en incendios y participación en Comités Técnicos y foros nacionales e internacionales sobre seguridad contra incendios.

- *Área de Nuevos Riesgos Sociotecnológicos. Desarrollo Sostenible*

En el año 1997 se comenzará a trabajar en esta nueva área científica en torno a los riesgos derivados de los avances tecnológicos y los cambios sociales, con atención preferente a los riesgos del cambio climático, contaminación, productos, tendencias sociales y nuevas tecnologías.

PRESENTACIÓN Y ACTIVIDADES

El Instituto de Gerencia Internacional tiene como finalidad básica desarrollar tareas formativas afines al perfeccionamiento directivo. Por ello, enfoca su actividad en la convocatoria de cursos de ciclo corto e intensivo que favorezcan el encuentro de directivos en un entorno internacionalizado.

Las actividades más representativas del Instituto realizadas en 1996 han sido las siguientes:

CURSOS DE LARGA DURACIÓN

En colaboración con el Instituto de Dirección y Organización de Empresa de la Universidad de Alcalá, y dentro del acuerdo de colaboración suscrito en 1994 con la citada Universidad, se ha realizado la tercera convocatoria del "Máster Universitario en Dirección y Gestión de Empresas (M.B.A.)" con una duración de 43 semanas y 70 créditos, a desarrollar entre octubre de 1996 y julio de 1997. Al mismo asisten 25 alumnos, 18 de los mismos procedentes de distintos países europeos e iberoamericanos.

Coincidiendo con la apertura del curso académico 1996/97, en el mes de octubre de 1996 tuvo lugar la entrega de títulos a los 28 graduados de la segunda promoción del M.B.A., del curso académico 1995/96

OTROS CURSOS CERRADOS Y SEMINARIOS EN ESPAÑA

Otros seminarios y cursos del Instituto impartidos en España y en el extranjero a aproximadamente 215 directivos y profesionales han sido los siguientes:

- Seminario sobre "Implicaciones de la Nueva Ley de Ordenación y Supervisión de los Seguros Privados", los días 22 y 23 de febrero, con un total de 16 horas lectivas.
- Seminario sobre "Liderazgo y Dirección de Equipos Humanos", los días 28, 29 de febrero y 1 de marzo, de 20 horas.
- Seminario sobre "Distribución de Productos Financieros. Organización de Redes Comerciales", los días 28 y 29 de marzo.
- Seminario sobre "El Gerente Líder", los días 16, 17 y 18 de abril, de 24 horas.
- Seminario sobre "Gestión del Negocio Asegurador desde la Perspectiva del Ramo de Automóviles", los días 20 y 21 de junio, de 15 horas.
- Seminario "Alta Dirección. Estrategias de Internacionalización y Recursos Humanos", el día 12 de septiembre.
- Seminario sobre "Fidelización de Clientes", en dos convocatorias, los días 17 y 18 de septiembre, y los días 19 y 20 de septiembre.
- Seminario sobre "Calidad Total en el Seguro y en los servicios financieros", los días 3 y 4 de octubre.
- Seminario sobre "Banca y Seguros" para directivos procedentes de Seguros, en tres convocatorias, los días 1 y 2 de octubre, 3 y 4 de octubre y 8 y 9 de octubre.
- Seminario sobre "Banca y Seguros" para directivos procedentes de Banca, los días 12 y 13 de noviembre.

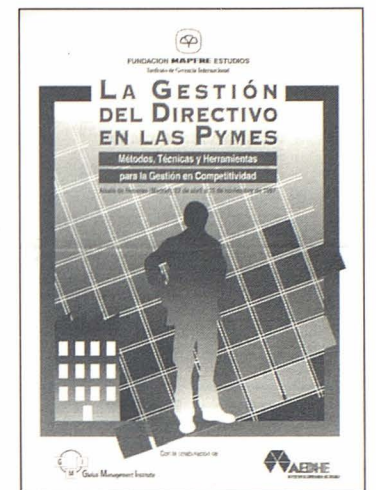

ACTIVIDAD INTERNACIONAL

Dentro de las actuaciones del Instituto en América, es de destacar la realización de los siguientes seminarios:

- Realización de tres Seminarios sobre "Dirección y Toma de Decisiones en Entidades Aseguradoras. Modelo MAPFRE de Simulación de Gestión de Entidades Aseguradoras. BUGAMAP", celebrados en:
 - Santo Domingo (República Dominicana), los días 3 y 4 de junio, con la asistencia de 22 directivos de entidades locales.
 - Santafé de Bogotá (Colombia), en colaboración con la Pontificia Universidad Javeriana, los días 6 y 7 de junio, con 29 profesionales y estudiantes.
 - Lima (Perú), en colaboración con la Universidad Peruana de Ciencias Aplicadas y la Asociación Peruana de Seguros (APESEG), los días 4 y 5 de noviembre de 1996, con la asistencia de 41 profesionales.
- Seminario sobre "Control de Gestión y Sistemas de Información de Entidades Aseguradoras", en Buenos Aires, en colaboración con la Superintendencia de Seguros, los días 7 y 8 de noviembre de 1996, con la asistencia de 31 directivos de entidades aseguradoras.

PROGRAMA DE ACTIVIDADES PARA 1997

CURSOS DE LARGA DURACIÓN

- "Máster Universitario en Dirección y Gestión de Empresas (M.B.A.)". Se realizará la cuarta convocatoria de este curso, que dará comienzo en octubre de 1997 en el edificio de MAPFRE en la Plaza de San Diego, en Alcalá de Henares.
- Curso sobre "La Gestión del Directivo en las Pequeñas y Medianas Empresas (PY-ME's): Métodos, Técnicas y Herramientas para la Gestión en Competitividad", en colaboración con la Asociación de Empresarios del Henares (AEDHE), a celebrar en Alcalá de Henares, con una duración de 250 horas.

OTROS CURSOS CERRADOS Y SEMINARIOS EN ESPAÑA

Dentro del programa de seminarios, están programados los siguientes, a lo largo de 1997:

- Seminario sobre "Prospección y Venta a Clientes Potenciales", en colaboración con la Asociación de Empresarios del Henares (AEDHE), a celebrar en Alcalá de Henares, los días 16, 17, 23 y 24 de abril de 1997 y con una duración de 16 horas.
- Seminario sobre "Fidelización de Clientes", celebrado en dos convocatorias; los días 26 y 27 de febrero y 13 y 14 de marzo de 1997.
- Seminario sobre "Liderazgo y Dirección de Equipos Humanos", a celebrar en tres convocatorias; los días 9 a 11 de abril, 7 a 9 de mayo, y 28 a 30 de mayo de 1997.

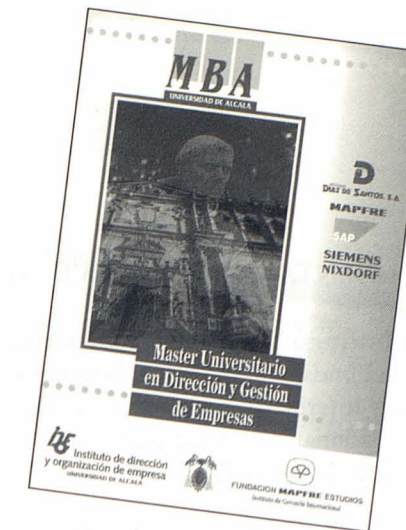
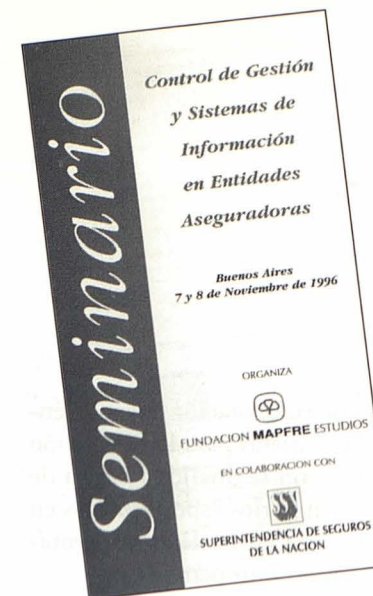

- Seminario sobre "Problemática de los Recursos Humanos en las Multinacionales españolas", celebrado el día 3 de abril de 1997.
- Seminario sobre "Dirección del Negocio de los Servicios Financieros", a celebrar en el primer semestre de 1997.
- Seminario sobre "Mejora de la Capacidad de Toma de Decisiones Estratégicas", a celebrar en el primer semestre de 1997.
- Seminario sobre "El Mercado de Pensiones", a celebrar en el segundo semestre de 1997.
- Seminario sobre "Políticas de Recursos Humanos", a celebrar en el segundo semestre de 1997.
- Seminario sobre "Técnicas y Sistemas de Información y su Aplicación a las Empresas de Seguros", a celebrar en el segundo semestre de 1997.
- Seminario sobre "Gestión Local de la Calidad", a celebrar en el segundo semestre de 1997.
- Seminario "Estrategias y Productos de Pensiones", a celebrar en el segundo semestre de 1997.

ACTIVIDAD INTERNACIONAL

Dentro de las actuaciones del Instituto fuera de España, están previstas las siguientes convocatorias:

- "Dirección y Toma de Decisiones en Entidades Aseguradoras. Modelo MAPFRE de Simulación de Gestión de Entidades Aseguradoras. BUGAMAP". En Europa y América (fecha a determinar).
- "Control de Gestión y Sistemas de Información de Entidades Aseguradoras". En América (fecha a determinar).
- "Gestión Técnica del Seguro de Automóviles". En Bogotá (Colombia) en el mes de abril y en Lima (Perú) en mayo.
- "Gestión del Seguro de Pensiones". En América (fecha a determinar).

Todos ellos, en colaboración con Asociaciones Profesionales, Superintendencias y Universidades de Brasil, Colombia, Chile, México, Perú y Venezuela.

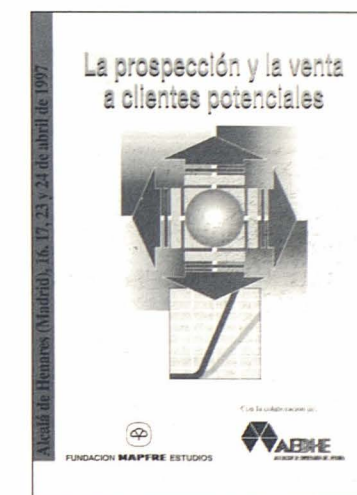

PRESENTACIÓN Y ACTIVIDADES

El Instituto Europeo de España, creado en el marco de colaboración suscrito entre la Fundación MAPFRE Estudios y la Asociación de Juristas para la Protección de los Intereses Financieros de la Comunidad Europea, con la finalidad básica de promocionar, organizar y financiar investigaciones y seminarios especializados en Derecho Comparado Europeo, así como la creación de un Centro de Documentación e Información Bibliográfica especializado en Derecho Europeo.

Las actividades más significativas desarrolladas por el Instituto en 1996 fueron las siguientes:

MÁSTER EN DERECHO EUROPEO COMPARADO

Dentro del marco del acuerdo de colaboración firmado en 1993 entre la Universidad Carlos III de Madrid y la Fundación MAPFRE Estudios, en octubre de 1995 se inauguró oficialmente la segunda edición del *Máster en Derecho Europeo Comparado*, cuyo programa, de 500 horas lectivas, desarrollado en dos sedes:

Primera parte: Instituciones Comunitarias.

Un semestre, impartido en la Universidad Carlos III

Segunda parte: Derecho Europeo Comparado.

Dos semestres, impartido en el Instituto.

El Máster ha tenido continuidad en su tercera edición, comenzando en octubre de 1996 (curso actualmente en desarrollo) y con la entrega de los 18 diplomas a los alumnos de la primera promoción.

Por otra parte, en el curso 1995-1996 se comenzó a ofertar la posibilidad de cursar independientemente los Módulos de Comparado, en forma de Cursos de Especialización en Derecho Europeo Comparado, lo que permite su realización a las personas interesadas en los contenidos tratados en alguno o todos los Módulos de Derecho Europeo Comparado.

JORNADAS Y SEMINARIOS DE INVESTIGACIÓN

A lo largo de 1996 se han realizado las siguientes reuniones destinadas a jueces, fiscales, abogados y otros juristas, cuyo fin básico es el tratamiento de temas puntuales de interés para el Derecho Europeo.

- Jornada sobre "La Reforma de la Ley del Mercado de Valores y su adaptación a la Directiva de Servicios de Inversión", celebrada en El Plantío el día 15 de febrero, bajo la dirección de D. Fernando Sánchez Calero.
- "Seminario Internacional de Derecho Comparado sobre la Prueba Testifical en la Unión Europea", celebrada en Madrid entre los días 29 de febrero y 2 de marzo, en colaboración con el MAX-PLANCK-INSTITUT FÜR AUSLÄNDISCHES UND INTERNATIONALES STRAFRECHT, y bajo el patrocinio de la Dirección General XX de la Comisión de la Comunidad Europea.

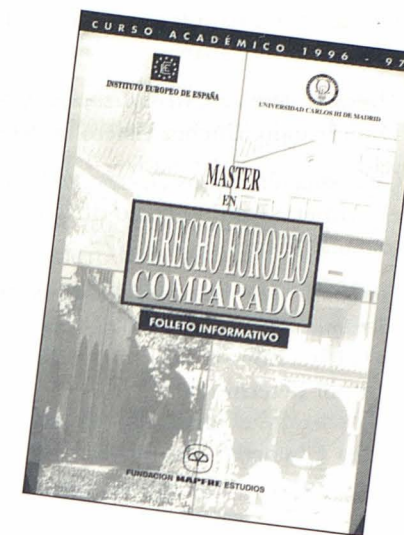
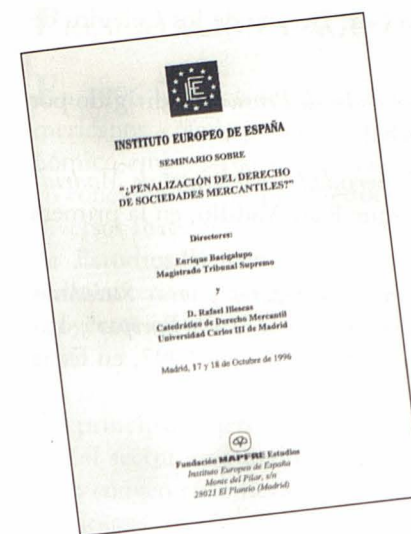

- Seminario sobre "Problemas jurídicos actuales ante el siglo XXI", celebrado en Almería del 29 de julio al 2 de agosto, bajo la dirección de D. Enrique Ruiz Vadillo, dentro de los Cursos de Verano de la Fundación General de la Universidad Complutense.
- Seminarios sobre "La Unión Europea: Una Europa Jurídica", dirigidos e impartidos por D. Juan Cantó Rubio, con la financiación del Instituto Europeo de España, celebrados en Guadix, Riopar y Sax.
- "Seminario sobre la Penalización del Derecho Mercantil", dirigido por D. Enrique Bacigalupo y por Rafael Illescas, que tuvo lugar en El Plantío, los días 17 y 18 de octubre de 1996.

PROGRAMA DE ACTIVIDADES PARA 1997

MÁSTER EN DERECHO EUROPEO COMPARADO

En 1997 está previsto continuar con la edición 1996-1997 del *Máster en Derecho Europeo Comparado*, completando la convocatoria con los nuevos *Cursos de Especialización* independientes.

SEMINARIOS Y ENCUENTROS DE INVESTIGACIÓN JURÍDICA

Para 1997 están previstas las siguientes actuaciones en este ámbito:

- Seminario Internacional sobre "La Protección Penal de los Intereses Financieros de la U.E.", a celebrar en San Sebastián los días 17 y 18 de abril de 1997, bajo la dirección de D. Joaquín Giménez, Presidente de la Audiencia Provincial de Bilbao y con la financiación de la Dirección General XX de la Comisión Europea.
- Seminario sobre "La Protección de los Intereses Financieros de la U.E.: Ayudas de la U.E. e Instrumentos Financieros", a celebrar en Barcelona, los días 19 y 20 de ju-

nio de 1997, bajo la dirección de D. Eugenio Gay, Decano de los Colegios de Abogados de España.

- *"Jornada sobre la Externalización de los Planes y Fondos de Pensiones"*, dirigido por D. Fernando Sánchez Calero (a determinar fecha).
- Colaboración en los *"Cursos de Verano de la Universidad Complutense de Madrid"* en Almería, con un curso dirigido por D. Enrique Ruiz Vadillo, en la primera semana de agosto de 1997.
- *"Jornadas sobre Responsabilidad de Bancos, Empresas de Seguros y otras Sociedades Mercantiles en el Blanqueo de Dinero o Garantías Ilícitas en la Unión Europea"*, bajo la dirección de D. Enrique Ruiz Vadillo, a celebrar durante 1997, en fecha aún por determinar.

INSTITUTO MAPFRE DE ESTUDIOS IBEROAMERICANOS

PRESENTACIÓN Y ACTIVIDADES

En 1996 ha iniciado sus actividades el Instituto MAPFRE de Estudios Iberoamericanos, creado para desarrollar fundamentalmente actividades de carácter económico-empresarial y, especialmente, asegurador relacionadas con Iberoamérica, en conexión con las tareas educativas y de formación que vienen desarrollando los diversos Institutos de la Fundación desde su constitución. El Instituto MAPFRE de Estudios Iberoamericanos ha asumido el desarrollo de las actividades promovidas anteriormente por el Centro de Estudios, así como hereda el espíritu y los proyectos en marcha de la Fundación MAPFRE América con la que se ha fusionado.

El principal objetivo del Instituto es la creación de un centro de información sobre el sector asegurador de Iberoamérica, algunas de cuyas actividades se considera conveniente llevar a cabo en colaboración con instituciones locales iberoamericanas, con las siguientes finalidades:

- Convertirse a medio plazo en un centro cualificado de información económica del sector asegurador iberoamericano.
- Promover directamente o en colaboración con instituciones académicas iberoamericanas las actividades relacionadas con el Seguro y la Economía de Iberoamérica: publicaciones, seminarios, becas de investigación, etc.
- Colaborar con asociaciones profesionales continentales o de los diferentes países iberoamericanos en la realización de actividades relacionadas con sus propios fines en diversos campos del seguro (derecho, actuarial, educación, economía del seguro, gestión de riesgos, etc.).
- Participar en posibles acciones orientadas a promover la coordinación y la colaboración del sector asegurador en Iberoamérica en colaboración con las instituciones existentes.

A continuación se presenta un resumen de las actividades realizadas por el Instituto durante 1996:

- Edición del *"Informe sobre el mercado español de seguros en 1995"*. En el mes de septiembre se publicaron las versiones en inglés y francés del citado informe, que fue publicado en castellano a finales del mes de julio.
- *"Becas Riesgo y Seguro"*. Ayudas económicas de hasta un millón de pesetas concedidas a investigadores en las áreas relacionadas con los riesgos y la actividad aseguradora.

En este apartado la actividad que se ha realizado durante el año 1996 ha sido la siguiente:

- Desarrollo de los trabajos de investigación correspondientes a la promoción 1995/96. Pertenecen a esta promoción los siguientes trabajos:
 - *"Naturaleza Jurídica de las Mutualidades de Previsión Social"*, realizado por Don Francisco Javier Maldonado Molina (Granada).



- “La Responsabilidad Civil Aplicada a Administradores de Sociedades Españolas. Revisión Crítica”, realizado por Doña Elena Fátima Pérez Carrillo (Palencia).
- “Análisis Comparativo del Sistema Bonus-Malus en Europa. Nivel de Suficiencia de Primas”, realizado por Don Ángel Vegas Montaner (Madrid).
- “Cláusulas Limitativas de los Derechos de los Asegurados. Cláusulas Delimitadoras del Riesgo”, realizado por Don Aitor Guisasa Paredes (Algorta).
- “La Sequía en España y su Tratamiento en el Seguro Agrario”, realizado por Don Fernando Ricote Gil y Don Lorenzo García de Pedraza (Madrid).
- “La Responsabilidad Civil por Daños al Entorno. Su Aseguramiento”, realizado por Don Arturo Díaz Bravo (México).
- “Las Reservas de Estabilidad y el Margen de Solvencia como Variables de Decisión en el Mantenimiento de la Solvencia No Vida”, realizado por Doña María Luz Martín Peña, Don Santiago Leguey Galán y Don José María Sánchez López (Madrid).

– En forma de Cuadernos de la Fundación se han publicado los siguientes trabajos, correspondientes a convocatorias anteriores: “Ruina y Seguro de Responsabilidad Civil Decenal”, de Doña Inés Elena Molina; “Tipos Estratégicos, Orientación al Mercado y Resultados Económicos. Análisis Empírico del Sector Asegurador Español”, de Doña Nora Lado Cousté y “Decisiones Racionales en Reaseguro”, de Don José Antonio Gil Fana, Don Antonio Heras Martínez y Don José Luis Vilar Zanón.

– Las becas correspondientes a la convocatoria 1996/97 fueron concedidas en el mes de diciembre de 1996 y se llevarán a cabo durante el año 1997. Los proyectos becados han sido:

- “Análisis Estadístico de las Variables determinantes de la Demanda de los Seguros Privados”, de Doña Irene Albarrán Lozano (Madrid).
- “Modelos de Detección y Control del Fraude en el Seguro del Automóvil”, de Doña María Mercedes Ayuso Gutiérrez (Barcelona).
- “Estudio Comparativo sobre Seguros de Accidentes de Trabajo y Enfermedades Profesionales en los Países del Mercosur”, de Don Mauro Castillo Burneo (Madrid).
- “Análisis de la Responsabilidad en los Procesos de Emisión y Verificación de la Información Contable”, de Don Juan Miguel del Cid Gómez (Granada).
- “Tablas Dinámicas de Mortalidad para la población española”, de Doña María Ángeles Felipe Checa (Tarragona).
- “La Ley de Prevención de Riesgos Laborales y su Incidencia en el Contrato de Seguro”, de Doña Alicia López Villagrà (Madrid).

PROGRAMA DE ACTIVIDADES PARA 1997

- “Bases de Datos Económicos y de Seguros”. El Instituto continuará con la labor de actualización de las bases de datos creadas en años anteriores por el Centro de

Estudios e iniciará otras nuevas bases relacionadas con el Sector Asegurador y la Economía de Iberoamérica.

- “Becas Riesgo y Seguro”. En el primer semestre se convocarán las Becas Riesgo y Seguro 1997-1998, cuyo fallo se hará público en noviembre. En esta convocatoria se incluirán temas que promuevan el desarrollo de trabajos de investigación relacionados específicamente con el sector asegurador de Iberoamérica.
- Iniciación de una colección de informes estadísticos sobre el Seguro Iberoamericano en el segundo semestre de 1997.
- Actualización del libro “El mercado de seguros en la Comunidad Iberoamericana”. Las acciones desarrolladas por el Instituto estarán orientadas a la preparación de una nueva edición de esta obra, que incorporará las novedades legislativas que hayan tenido lugar en los países del entorno iberoamericano desde el año 1992, así como una más amplia información estadística y de mercado.
- “Informe sobre el mercado español de seguros en 1996.” Durante el segundo trimestre de 1997 se procederá a la elaboración del citado informe.

Como proyectos iniciados por la Fundación MAPFRE América, y que hace suyos la Fundación MAPFRE Estudios, caben citarse los siguientes:

- Edición de las Colecciones MAPFRE 1492 en CD ROM, que estarán finalizadas en el primer semestre de 1997.
- Catálogo concordado de la Biblioteca Hernando Colón, cuyos trabajos está previsto finalizar en 1998.

PRESENTACIÓN Y ACTIVIDADES

El Centro de Documentación de la Fundación MAPFRE Estudios fue creado en 1990 con el objeto de convertirse en un centro altamente especializado de información y documentación en lengua española en temas de seguros, el riesgo, la seguridad y materias afines al derecho europeo y a la economía de la empresa.

Su ámbito de trabajo está constituido por:

- Apoyo a los Institutos y Centros Universitarios que forman parte de la Fundación MAPFRE Estudios.
- El servicio de información y documentación a empresas y profesionales del seguro y la seguridad, a través de una fórmula de "Asociación", que permite que dichos colectivos hagan uso profesional del Centro.

Este Centro, patrocinado por MAPFRE Mutualidad, dispone de una Biblioteca con un Fondo Documental constituido por más de 30.000 documentos referenciados y disponibles para su consulta "on-line", más de 300 títulos de revistas y una colección de memorias de unas 400 empresas de seguros y del sector financiero en general.

El Centro produce y distribuye "on-line" y, desde enero de 1997 a través de INTERNET, bases de datos de información relevante para sus sectores de actividad, como disposiciones legislativas en materia de seguros y seguridad, información estadística, balance y cuenta de resultados de las compañías de seguros, rankings del sector financiero, normativa, diccionarios, etc.

Como herramienta de información al usuario, dispone también de conexiones con diversas bases de datos mundiales distribuidas comercialmente en España y en el extranjero, así como de toda la información accesible vía INTERNET. Además, el Centro está suscrito a otras bases de datos para ampliar el ámbito de sus consultas.

Los servicios prestados a lo largo de 1996 han alcanzado la cifra de 4.956 consultas profesionales.

Desde 1990 se está gestionando en este Centro la "ASOCIACIÓN", sistema de vinculación que permite a las empresas y profesionales del sector, mediante el pago de una cuota anual, acceder a una gama de servicios de información y documentación, tal y como los que se detallan a continuación:

- *Localización de información:* a petición del usuario.
- *Acceso electrónico* a las bases de datos del Centro.
- *Localización bibliográfica:* el Centro reúne la bibliografía disponible en otros centros sobre los temas de interés de sus usuarios.
- *Boletín de documentación:* con periodicidad trimestral produce boletines de actualización de la información disponible en el Centro.
- *Catálogo de publicaciones:* cada dos años, edita un catálogo que recoge su fondo bibliográfico.
- *Préstamo de documentos.*

- *Intermediación en acceso a bases de datos externas.*
- *Intermediación en obtención de documentos externos.*

El número de asociados alcanza los 315 miembros en España, entre profesionales y empresas, y está previsto que, en el segundo trimestre de 1997, se inicie la promoción de la Asociación en Iberoamérica, utilizando un servidor propio en la red INTERNET, como soporte del servicio.

El centro dispone de un sistema de **archivo electrónico** de imágenes que actualmente cuenta con más de 10.000 artículos de revistas técnicas, más de 5.000 disposiciones en materia de seguros y de seguridad, más de 850 rankings del sector asegurador y financiero en general, cuadros, gráficos, etc, almacenados por este procedimiento.

A las bases de datos del Centro de Documentación se ha facilitado un código de conexión electrónica acerca de 200 usuarios.

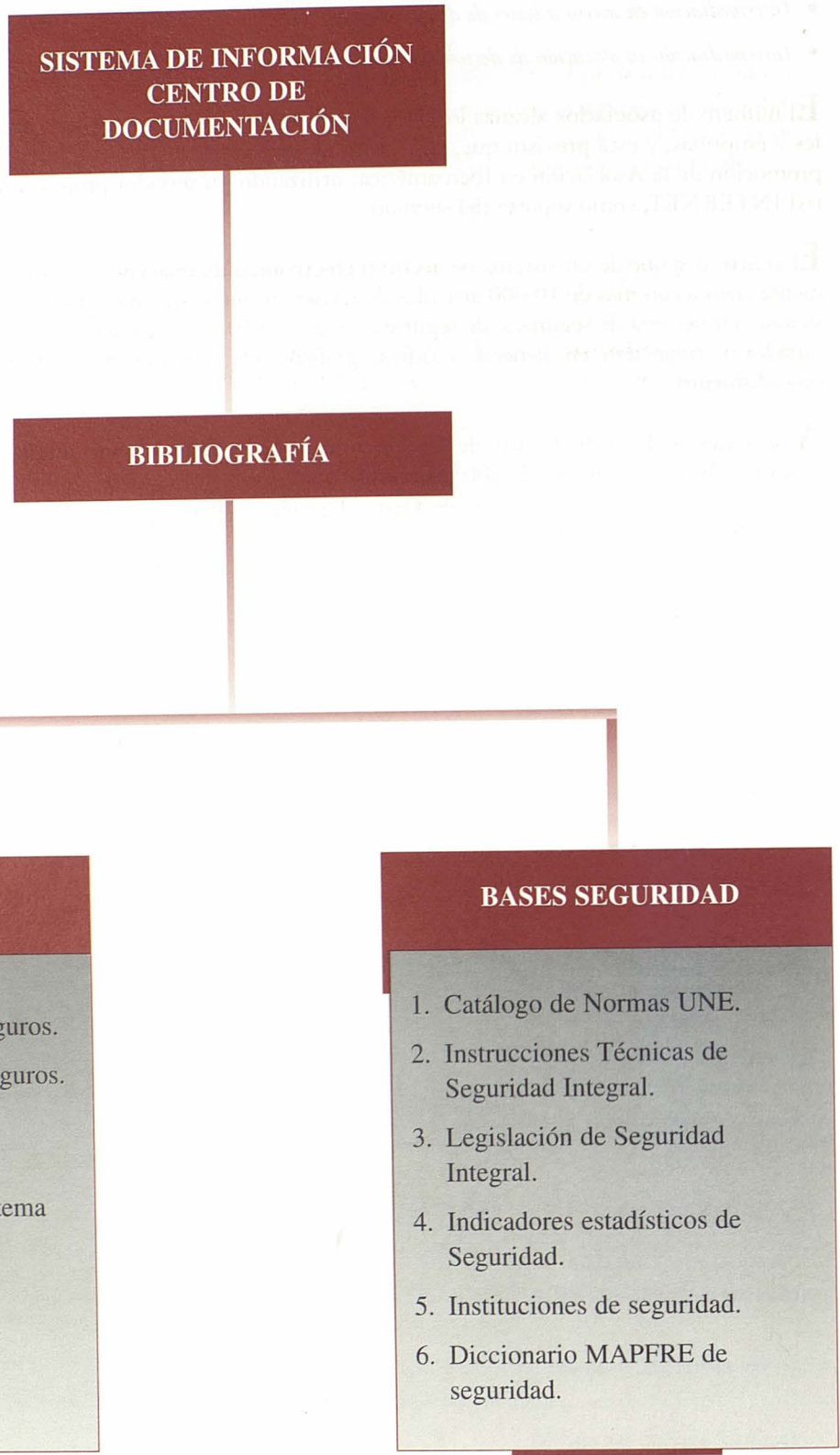

PRESENTACIÓN Y ACTIVIDADES

Como consecuencia de las actuaciones de los distintos Institutos y Centros, la Fundación promueve y convoca ayudas económicas para la realización de estudios e investigaciones en las áreas que aquélla promociona.

Así, se han promovido los siguientes programas:

- Becas para cursar los Estudios Universitarios de Ciencias del Seguro (1996-97) y la Licenciatura en Administración y Dirección de Empresas.
- Becas para la asistencia al Máster Universitario de Práctica Actuarial y al Máster Universitario en Gerencia de Riesgos y Seguros (1996-97).
- Becas para la asistencia a los Máster en Seguridad Integral en la Empresa (1996-97).
- Becas para la asistencia al Curso de Especialización en Peritación e Investigación de Siniestros (1996-97).
- Becas para la asistencia al Máster Universitario en Dirección y Gestión de Empresas -M.B.A.- (1996-97).
- Becas para la asistencia al Máster en Derecho Europeo Comparado (1996-97).
- Becas para la realización de "Trabajos de Investigación" y "Programas de Especialización" en Riesgo y Seguro (1996), tutorizadas por profesores y técnicos de la Fundación.

Estas ayudas han alcanzado en 1996 a más de 130 estudiantes e investigadores, con un importe de 48 millones de pesetas concedidas, estando previsto continuar con estas ayudas durante 1997 con una dotación de 41 millones de pesetas.

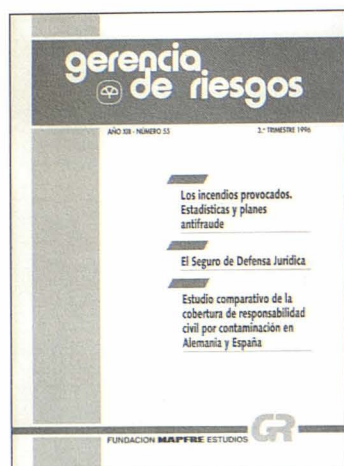

La Fundación MAPFRE Estudios se encarga asimismo de difundir la información resultante de los trabajos realizados en sus Centros educativos y de investigación o de promover la edición de obras científicas relacionadas con las áreas de su ámbito.

Las publicaciones de la Fundación se articulan en diversos medios, tales como: Libros de la Colección Universitaria, Revistas periódicas, Diccionarios, Manuales, Instrucciones Técnicas, Cuadernos de la Fundación, Boletines del Centro de Documentación y Catálogos.

En 1996, y por Institutos, se han promovido las siguientes publicaciones:

INSTITUTO DE CIENCIAS DEL SEGURO

- Edición de los siguientes libros:

“Elementos de Derecho Comunitario”, escrito por D. Gregorio Robles Morchón.

“Auditoría de Cuentas de Entidades Aseguradoras”, escrito por D. Ángel Linares Peña.

“Estadística para Actuarios”, escrito por D. Manuel López Cachero y D. Juan de la Manzanara Barbero.

“La Incapacidad Temporal. Régimen Jurídico y Negociación Colectiva”, escrito por D. José Luis Tortuero Plaza y D^a. Yolanda Sánchez-Urán Azaña.

“La Cesión del Objeto Asegurado”, escrito por D^a. América Brel Pedreño.

INSTITUTO DE SEGURIDAD INTEGRAL

- Edición del libro “Manual de Seguridad del Bombero”, dirigido por la Fundación.
- “Revista Gerencia de Riesgos”

El Instituto ha coordinado la publicación de esta revista, de la que se han editado los números 53, 54, 55 y 56, con una tirada de 3.800 ejemplares por número.

- “Instrucciones Técnicas de Seguridad Integral”

Se ha continuado la elaboración de las Instrucciones Técnicas ya existentes, y de las nuevas áreas de Concepto y Gestión de la Seguridad Integral, Medio Ambiente, Intrusión y Robo, Seguridad en el Trabajo e Higiene Industrial, habiéndose publicado 23 nuevos documentos en 1996.

INSTITUTO DE GERENCIA INTERNACIONAL

Dentro de la Colección Cuadernos de la Fundación, se han editado en 1996 los siguientes documentos:

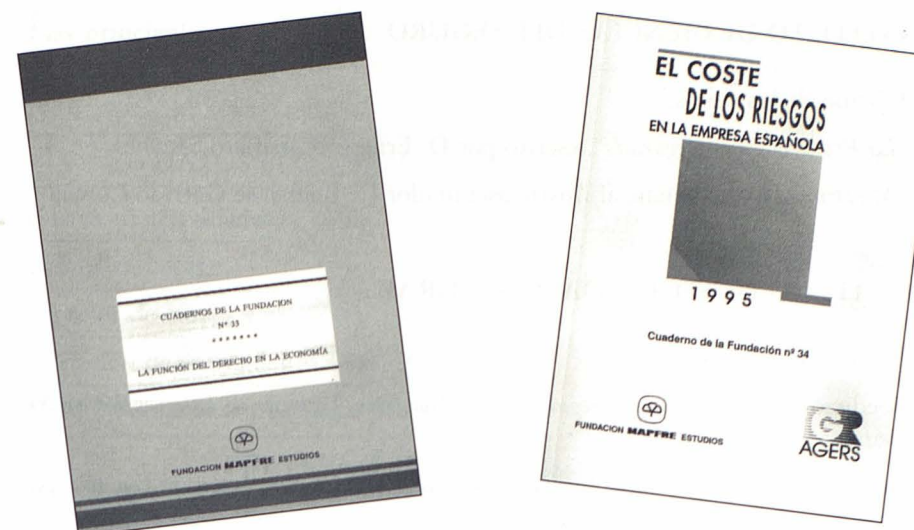

- Número Especial: “Informe sobre el Mercado Español de Seguros 1995”.
- Nº 28: “La Naturaleza Jurídica del Seguro de Responsabilidad Civil”, por D. Manuel Calduch Gargallo. Trabajo resultante de una Beca Riesgo y Seguro 1993-94.
- Nº 29: “Ruina y Seguro de Responsabilidad Civil Decenal”, por D^a. Inés Elena Molina; trabajo resultante de una Beca “Riesgo y Seguro 1991/92”.
- Nº 30: “El Tiempo del Directivo como Factor Estratégico”, por D. Miguel Ángel Martínez Martínez y D^a. Raquel Greciano Balsalobre.
- Nº 31: “Tipos Estratégicos, Orientación al Mercado y Resultados Económicos. Análisis Empírico del Sector Asegurador Español”, por D^a. Nora Lado Cousté, trabajo resultante de una Beca Riesgo y Seguro 1994-95.
- Nº 32: “Decisiones Racionales en Reaseguro”, por D. José Antonio Gil Fana, D. Antonio Heras Martínez y D. José Luis Vilar Zanón, trabajo resultante de una Beca Riesgo y Seguro 1994-95.

INSTITUTO EUROPEO DE ESPAÑA

Se ha elaborado el “Informe-Programa de Actividades 1995-96” del Instituto, en el que, en tres idiomas (español, inglés y francés) se recogen las acciones más relevantes realizadas por el Instituto desde su constitución.

CENTRO DE DOCUMENTACIÓN

A lo largo de 1996 se han publicado los números 23, 24 y 25 de los “Boletines de Seguros” y los números 18, 19 y 20 de los “Boletines de Seguridad”.

NOVEDAD

Manual de Seguridad del Bombero.
Guía para la prevención de los riesgos profesionales

Encuadrado en cartóné **P.V.P.**
368 páginas **6.500 pta.**
Formato 21 x 30,5 cm (IVA incluido)
Más de 350 ilustraciones

INSTITUTO DE CIENCIAS DEL SEGURO

- Edición de los libros:
"La Protección del Asegurado", escrito por D. Ernesto Caballero Sánchez.
"Memorias", en homenaje al ilustre asegurador D. Juan José Garrido Comas.

INSTITUTO DE SEGURIDAD INTEGRAL

- Edición de los libros:
 Reedición del *"Manual de Seguridad del Bombero. Técnicas de Intervención en Siniestros"*.
"Manual de Seguridad contra Incendios", en colaboración con Itsemap Fuego y patrocinado por la Fundación MAPFRE.
- *"Revista Gerencia de Riesgos"*
 Se llevará a cabo la coordinación general y técnica de la Revista en su versión española y separata en inglés.
- Dirección de la colección de *"Instrucciones Técnicas de Seguridad Integral"*

INSTITUTO DE GERENCIA INTERNACIONAL

Está prevista la publicación de los siguientes Cuadernos de la Fundación:

- Nº 33: *"La Función del Derecho en la Economía"*, por D. Gregorio Robles Morchón.
- Nº 34: *"El Coste de los Riesgos en la Empresa Española (1995)"*, por AGERS y Fundación MAPFRE Estudios.
- Nº 35: *"Técnicas de Búsqueda de Empleo: El Proceso de Selección de Personal y las Entrevistas de Selección"* por D^a. Raquel Greciano Balsalobre.
- Nº 36: *"Efectos no queridos y sobredemanda de Sanidad Pública. Análisis Comparativo de las Actitudes ante la Sanidad Pública y Privada en la Comunidad Europea"* por D. Francisco Javier Noya Miranda, trabajo resultante de una Beca Riesgo y Seguro 1994-95.
- Nº 37: *"El Control de Riesgos en Fraudes Informáticos"*, por D.^a Juana María Domaica Maroto, trabajo resultante de una Beca Riesgo y Seguro 1993-1994.

CENTRO DE DOCUMENTACIÓN

- Elaboración bimensual de los *"Boletines de Seguros"* y de los *"Boletines de Seguridad"*.
- Publicación del nuevo *"Catálogo de Obras de Seguros y Seguridad 1992-1996"* (distribuido en marzo 1997).

Las principales magnitudes económicas de la Fundación MAPFRE Estudios al cierre del ejercicio de 1996, y las previsiones durante 1997, son las siguientes:

DATOS ECONÓMICOS 1996 (en millones de pesetas)	
Gastos en actividades	459
Gastos en becas	48
Ingresos de cursos y asociados	296
Donación de entidades MAPFRE	310
Fondo fundacional y recursos propios al 31-12-96	598
PREVISIÓN 1997 (en millones de pesetas)	
Gastos en actividades	570
Gastos en becas	41
Ingresos presupuestados	375
Donaciones previstas	400
Fondo fundacional y recursos propios al 31-12-97	812

ESTRUCTURA DE PERSONAL A 31-12-96	
	Personal propio
Instituto de Seguros	8
Instituto de Seguridad Integral	7
Instituto de Gerencia	2
Instituto Europeo de España	1
Centro de Documentación	5
Instituto MAPFRE de Estudios Iberoamericanos	3
Dirección/Administración	7
TOTAL	33

Para más información contacte con:

CENTROS EDUCATIVOS DE LA FUNDACIÓN MAPFRE ESTUDIOS

- SEDE EN MADRID

Monte del Pilar, s/n
28023 El Plantío (Madrid) - ESPAÑA
Tfnos.: 34-1-581 23 31/33/36
Fax: 34-1- 307 66 42/581 23 55

- EDIFICIO DOCENTE EN ALCALÁ DE HENARES

(Instituto de Gerencia Internacional)
Plaza de San Diego, 2
28801 Alcalá de Henares (Madrid) - ESPAÑA
Tfnos.: 34-1-878 76 34/72 95/76 70
Fax: 34-1- 878 74 95

ACCESO POR INTERNET

- Información general: www.mapfre.com/estudios
- Correo electrónico
 - Instituto de Ciencias del Seguro: ics.fme@mapfre.com
 - Instituto de Seguridad Integral: isi.fme@mapfre.com
 - Instituto de Gerencia Internacional:
 - Madrid: igi.fme@mapfre.com
 - Alcalá de Henares: mbamapfre@tsai.es
 - Instituto Europeo de España: iee.fme@mapfre.com
 - Instituto MAPFRE de Estudios Iberoamericanos: imei.fme@mapfre.com
 - Centro de Documentación: centrodocumentacion@mapfre.com



FUNDACION MAPFRE ESTUDIOS

Monte del Pilar, s/n.

28023 El Plantío (Madrid) ESPAÑA

Tels.: 34 - 1 - 581 23 31 - 33 - 36 - Fax: 34 - 1 - 307 66 42 - 581 23 55

Internet: www.mapfre.com/estudios