

Fundación
MAPFRE

Informe 2018





Contenidos



Informe 2018

Fundación MAPFRE			
	Introducción	6	
1	Órganos de gobierno	9	
3	Actividades Fundacionales 2018	13	
5	Información económica	67	
			2 Misión, visión y valores 10
			4 Fundación MAPFRE en cifras 50
			6 Agradecimientos 72

Fundación MAPFRE Guanarteme			
	Introducción	75	
1	Órganos de gobierno	77	
3	Actividades Fundacionales 2018	79	
			2 Misión, visión y valores 78
			4 Información económica 84
			5 Agradecimientos 87



Fundación **MAPFRE**

Informe 2018

Introducción

Cuenta el relato que en una abarrotada taberna coincidieron en una misma mesa un acaudalado naviero y un humilde historiador. Tras una larga disertación en la que el naviero puso de manifiesto la importancia de su trabajo, la riqueza que generaba, le preguntó al historiador para qué servía el suyo, qué aportaba. El historiador le concedió que la riqueza y el aporte de su trabajo eran de otra naturaleza, no equiparable a la del noble comerciante, pero que tampoco carecía de importancia. Cuando el naviero afirmó que no llegaba a verla, que su actividad era especulativa y poco práctica, el historiador le propuso un ejercicio de imaginación. Le dijo que supusiese que ellos dos eran los únicos supervivientes de un naufragio y conseguían llegar a una isla desierta. ¿Qué haríamos? Le preguntó. El naviero afirmó que lo primero era encontrar agua, a continuación establecer un sistema de caza, cultivo y recolección que les asegurase la comida, luego construir un refugio y, finalmente, crear un sistema de hogueras en la playa para que cualquier barco pudiera ubicarles y rescatarles. ¿Y qué más?, insistió el historiador. Nada más se me ocurre que no sea esperar, contestó el naviero, a lo que el historiador señaló que a él se le ocurría escribir una memoria de todo lo que habían hecho de tal manera que si alguien en el futuro volvía a naufragar pudiese aprovecharse de su experiencia e incrementar sus posibilidades de supervivencia. El naviero estimó una gran idea lo que acababa de argumentar el historiador, a lo que este contestó: eso es la historia.

Un año más, amable lector, estamos aquí para relatar todo lo realizado en 2018, para que nuestra experiencia inspire a unos, sea el salvavidas al que otros pueden asirse y nos sirva a nosotros mismos para valorar lo conseguido y alumbrar los pasos que vamos a dar en ese futuro inmediato en el que ya estamos. Ha sido un año pleno en el que hemos llevado a cabo más de doscientas actividades, casi siete mil eventos, de los que han obtenido un beneficio directo más de tres millones de personas e indirectamente más de veintidós millones; un año en el que nuestra web ha recibido más de doce millones de visitas. Si dividimos estos guarismos por 365 podremos hacernos una idea del impacto diario y global de nuestra fundación. Son, sin duda, cifras mareantes, difíciles de superar en un futuro y que nos enorgullecen profundamente. Los grandes directores aleccionan a sus orquestas a ejecutar con maestría todas las piezas, pues nunca se sabe cuándo puede acabar un concierto. Un año más la sinfonía que desde hace más de cuarenta años viene interpretando Fundación MAPFRE, cada vez diferente pero siempre reconocible como propia, creemos que ha sido del agrado del público que con su presencia nos anima a seguir interpretando esa partitura eterna que en clave de solidaridad pretende mejorar la vida de las personas.

Resultaría imposible en esta breve introducción enumerar una a una las más de doscientas actividades de 2018. Si tienes interés, sigue leyendo y seguro que encontrarás alguna con la que te identifiques, bien porque sea una carencia que al igual que nosotros tú habías detectado, o bien porque tú mismo has sido parte de esa actividad. Tanto por lo uno

como por lo otro, gracias: sin vuestro interés nuestro empeño no tendría sentido. Por eso nos limitaremos a señalar algunas labores que por su novedad o por recoger el esfuerzo sembrado años atrás nos gustaría mencionar.

Sin duda alguna el crecimiento de la riqueza constituye un elemento fundamental de nuestro tiempo. El PIB, que fue calculado por primera vez para evaluar las consecuencias de la Gran Depresión en Estados Unidos, es el principal indicador económico. Pero si queremos transformar ese crecimiento en desarrollo, tenemos que ir más allá del cuánto y centrarnos en el cómo. Por ello en nuestros programas de cultura aseguradora y educación financiera hemos puesto este año especial empeño en las inversiones socialmente responsables, aquellas preocupadas de crear riqueza atendiendo a sólidos principios éticos, en los que el bienestar general, la solidaridad y el cuidado del medio ambiente son parte importante de la ecuación. Así nos hemos propuesto educar a las nuevas generaciones para que cuando inviertan sus recursos la rentabilidad obtenida también sea social. Cada vez son más los agentes económicos que tienen en cuenta este principio de responsabilidad en el que creemos firmemente en Fundación MAPFRE.

En 2018 hemos consolidado nuestro programa de voluntariado. Ha crecido en todos sus aspectos: más voluntarios, presencia en más países y mayor número de beneficiarios. A lo largo del año, además, hemos desarrollado una aplicación web que dotará a nuestro programa de mayor dinamismo al facilitar que las inquietudes de los voluntarios encuentren la actividad adecuada que las pueda satisfacer. El voluntariado contiene la acción perfecta en la que todos ganan, tanto los que reciben la ayuda, el primer paso para superar una situación de desventaja, como los propios voluntarios que experimentan un sentimiento que les hace crecer como personas.

En el ámbito del arte nos gustaría llamar la atención de dos exposiciones que, más allá de haber sido un éxito de público, están llamadas a permanecer en la memoria: Redescubriendo el Mediterráneo y Brassai. El ojo de París. La primera es la culminación de una programación que desde 1990 ha venido poniendo en valor el arte creado desde mediados del XIX al estallido de la Segunda Guerra Mundial. Primero lo hicimos en relación con España y luego fuimos incorporando actores internacionales. El resultado: renovar el conocimiento y poner al alcance del gran público un arte que desconocía y al que era difícil acceder. La retrospectiva dedicada a Brassai, que incorporó fotografías poco, por no decir que nunca habían sido expuestas, supone también la culminación de una propuesta que comenzamos en 2009. Han sido más de cuarenta exposiciones en las que hemos conjugado nuevos valores, con nuevas perspectivas en el análisis de artistas consolidados y que conforman el canon de la fotografía mundial, como Evans, Model, Strand y, el que nos ocupa, Brassai. El catálogo de esta exposición, como el de la que también dedicamos al artista nipón Shomei Tomatsu, ha

sido seleccionado entre los diez mejores del año en la categoría de libros de fotografía por *New York Times Book Review*. El listón está muy alto; intentaremos seguir franqueándolo.

En salud nos produce una inmensa satisfacción anunciar que después de más de veinte años de investigación y tras superar con éxito la fase experimental, la Agencia Española del Medicamento ha aprobado la terapia con células madre en el tratamiento de la lesión medular, lo que abre la puerta a la esperanza para que estos pacientes, antes desahuciados, puedan en un futuro hacer una vida normal. También en el ámbito de la salud nos gustaría señalar que nuestra campaña SOS Respira, que nos instruye en cómo actuar ante un atragantamiento ha llegado ya a más de setenta y cinco mil personas y más de ocho mil establecimientos del sector se han adherido a la misma. Muchos ciudadanos y muchos trabajadores de hostelería poseen ya la formación básica para salvar vidas. Es importante recordar un dato: en España mueren al año dos mil personas víctimas de un atragantamiento.

Desde hace tiempo llevamos a cabo la campaña Objetivo Cero, porque creemos que se puede lograr en un futuro cero víctimas por accidentes de tráfico. Muchos pensarán que es utopía, pero poco a poco damos los pasos para hacerla realidad. Y debemos ser conscientes de que en un paso hay fracción de tiempo imperceptible en el que los dos pies están despegados del suelo. En ese instante reside la utopía que es la que nos permite avanzar. Este año, en colaboración con la Comisión de Seguridad Vial y Movilidad Sostenible del Congreso de los Diputados, hemos auspiciado una importante conferencia internacional en la que los principales expertos mundiales en lo que se conoce como visión cero hicieron balance de lo conseguido y de los retos pendientes. Son diversos los factores que convergen en la visión cero, pero nosotros, en nuestra campaña, nos hemos centrado en los cinco que más influyen en la siniestralidad: velocidad, cinturón de seguridad y sistemas de retención infantil, drogas y alcohol, cascos de protección y distracciones.

En esta apretada enumeración de actividades no quisiéramos terminar sin mencionar dos que creemos que constituyen el motor de la transformación que propugnamos. Más arriba hablamos de las inversiones socialmente responsables, las que cambian crecimiento por desarrollo. Todas ellas tienen un denominador común: la innovación, que va más allá de aplicar tecnología punta y pasa también por modificar nuestra forma de entender las cosas y hacerlo de acuerdo con sólidos principios éticos. Por ello el año próximo fallaremos el primer Premio a la Mejor Iniciativa Agropecuaria, que quiere reconocer la importante labor desarrollada desde el sector y apoyar aquellos que propugnan revitalizar un tipo de vida que no debe desaparecer, que contribuye, en beneficio de todos, tanto de los que viven en el campo como de los que lo hacen en una gran urbe, al crecimiento sostenible, aportando alimentos y generando un valor añadido a la economía de un país. Queremos reconocer innovaciones que destaquen en este ámbito, con intención de

convertirnos en un estímulo para todos los empresarios, productores y profesionales que apuestan por transformar el sector agropecuario.

Desde siempre nos ha preocupado la inversión en I+D+I (investigación, desarrollo e innovación). Este año más de dos millones de nuestro presupuesto han ido destinados a este fin. La gran novedad de 2018 han sido los Premios a la Innovación Social, con los que queremos reconocer no solo a los que tienen buenas ideas, vengan de donde vengan, sino a los emprendedores sociales que demuestran solvencia técnica, económica y organizativa para hacerlas realidad. En esta primera edición han resultado premiados un dispositivo médico capaz de predecir una crisis epiléptica, una plataforma destinada a mejorar la calidad de vida de las empleadas de hogar mediante su inclusión financiera y un vehículo de reparto de última milla que al mismo tiempo que cumple su labor descontamina el aire y ayuda a salvar vidas gracias al desfibrilador que lleva incorporado. Estos tres proyectos, disruptivos, han demostrado conjugar a la perfección la tecnología con la innovación puestas ambas al servicio del bienestar general. Pero el mismo espíritu de los ganadores lo respiran también los nueve proyectos finalistas y las cerca de quinientas candidaturas recibidas. Creemos que no estamos solos en nuestro compromiso por construir el mundo que queremos.

En una calle de Lima apareció hace años una inscripción que popularizó el poeta Mario Benedetti que decía: «cuando teníamos las respuestas, nos quitaron las preguntas». Constituye el retrato sombrío de la resignación. No dejemos que el desaliento nos atrape; continúan en pie miles de preguntas pendientes de ser contestadas y muchos son los que esperan que lo hagamos. Algunas ya lo han sido. Si quieres saber cuáles, sigue leyendo.



Fundación **MAPFRE**

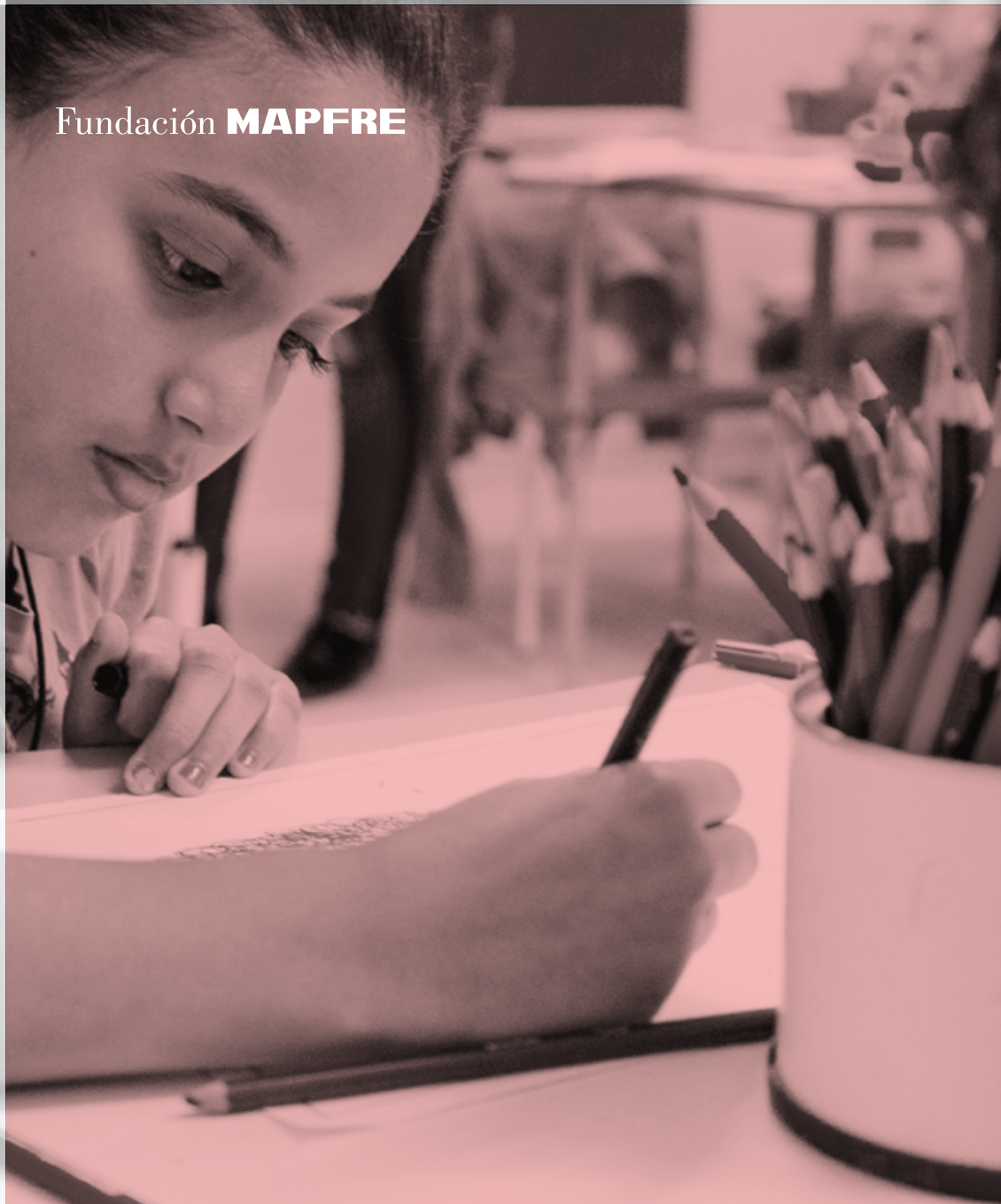

1 Órganos de gobierno

Patronato

<i>Presidente</i>	Antonio Huertas Mejías
<i>Vicepresidente Primero</i>	Ignacio Baeza Gómez
<i>Vicepresidente Segundo</i>	Luis Hernando de Larramendi Martínez
<i>Vocales</i>	José Barbosa Hernández
	Rafael Beca Borrego
	Rafael Casas Gutiérrez
	Montserrat Guillén i Estany
	José Manuel Inchausti Pérez
	Andrés Jiménez Herradón
	Ana López-Monís Gallego
	Francisco Marco Orenes
	Fernando Mata Verdejo
	Antonio Miguel-Romero de Olano
	Alfonso Rebuelta Badías
	Esteban Tejera Montalvo
<i>Secretario no Vocal</i>	Ángel Luis Dávila Bermejo
<i>Vicesecretario no Vocal</i>	Claudio Ramos Rodríguez
<i>Director General</i>	Julio Domingo Souto

Presidentes de Honor

Julio Castelo Matrán
José Manuel Martínez Martínez

Patrono de Honor

Carlos Álvarez Jiménez

Comité de Dirección

<i>Presidente</i>	Ignacio Baeza Gómez
<i>Vicepresidente</i>	Julio Domingo Souto
<i>Vocales</i>	Nadia Arroyo Arce
	Aristóbulo Bausela Sánchez
	Antonio Guzmán Córdoba
	Luis Hernando de Larramendi Martínez
	José Manuel Inchausti Pérez
	Antonio Miguel Romero de Olano
	Jesús Monclús González
Daniel Restrepo Manrique	
Mercedes Sanz Septién	
<i>Secretaria no Vocal</i>	María Luisa Linares Palacios
<i>Director General</i>	Julio Domingo Souto
<i>Acción Social</i>	Daniel Restrepo Manrique
<i>Cultura</i>	Nadia Arroyo Arce
<i>Promoción de la Salud</i>	Antonio Guzmán Córdoba
<i>Prevención y Seguridad Vial</i>	Jesús Monclús González
<i>Seguro y Previsión Social</i>	Mercedes Sanz Septién

Composición de los órganos de gobierno a la fecha de publicación del Informe.

2 Misión, Visión y Valores

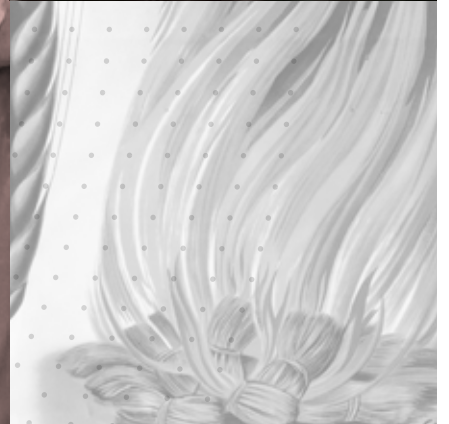

M.A.P.F.R.E.

Ay. CALVO SOTELO 25
MADRID
DELEGACION EN ESTA LOCALIDAD:

Tel. 31-56-00 y 31-51
hasta e

Fundación MAPFRE es una institución sin ánimo de lucro creada por MAPFRE en 1975. Somos una fundación global de referencia por su compromiso con el bienestar de las personas y el progreso social, que contribuimos a la mejora de la calidad de vida de las personas y al progreso de la sociedad mediante programas y actividades multinacionales para la consecución de los siguientes fines:

- > Seguridad de las personas y de sus patrimonios, con especial atención a la seguridad vial, la prevención y la salud.
- > Mejora de la calidad de vida de las personas.
- > Difusión de la cultura, las artes y las letras. Investigación y divulgación de conocimientos en relación con la historia.
- > Promoción del conocimiento y la cultura del seguro y la previsión social.
- > Mejora de las condiciones económicas, sociales y culturales de las personas y sectores menos favorecidos de la sociedad.

Para el cumplimiento de sus fines, en Fundación MAPFRE llevamos a cabo una amplia gama de actividades en todo el mundo a través de cinco áreas de contenido especializadas: Acción Social, Cultura, Prevención y Seguridad Vial, Promoción de la Salud y Seguro y Previsión Social. Nuestras actividades incluyen:

- > Ayudas a las personas o colectivos menos favorecidos de la sociedad.
- > Concesión de becas de estudio y ayudas a la investigación.
- > Organización de exposiciones de arte.
- > Actividades docentes y de formación especializada.
- > Conferencias, simposios, seminarios y eventos similares.
- > Campañas y programas orientados a la prevención de accidentes, la seguridad vial y los hábitos de vida saludables.
- > Publicaciones, tanto monográficas como periódicas.
- > Realización de trabajos de investigación y estudio en materias relacionadas con los fines fundacionales.
- > Gestión y difusión de conocimientos a través de las tecnologías de la comunicación y de un centro de documentación especializado.

Todo ello lo hacemos de acuerdo con definidos principios como son la vocación social internacional, la eficiencia en la utilización de los recursos y una financiación transparente, la selección objetiva y profesional de actividades evitando conflictos de interés, mediante la rigurosa separación de las actividades fundacionales de las empresariales, así como siendo independientes de toda persona, entidad, grupo o poder. En definitiva, creemos firmemente en una actuación ética, transparente y socialmente comprometida.

Nuestros órganos de gobierno son los responsables de velar por el cumplimiento de estos principios de conformidad con los estatutos y

el reglamento del Patronato y de sus órganos delegados de Fundación MAPFRE. En 2018 tanto el Patronato como el Comité de Dirección se han reunido en cuatro ocasiones, aprobando la labor realizada y estableciendo planes de futuro.

La comunicación pública es otra de nuestras obligaciones, para que sea la sociedad quien juzgue nuestro trabajo. A través de la nuestra página web, de la revista *La Fundación*, trimestral, en versión papel y electrónica, y del informe anual que el lector tiene a la vista, cualquiera puede disponer de información relevante de lo que hacemos y cómo lo hacemos. Este esfuerzo en comunicar nos sirve para que nadie que lo necesite quede al margen de los beneficios de nuestras actividades, esa es nuestra principal y casi en exclusiva motivación, pero cuando hay terceros que reconocen nuestro trabajo es un refrendo que nos gusta compartir. En 2018 Fundación MAPFRE ha recibido los siguientes premios y reconocimientos:

> **Medalla de Honor de la Real Academia de Medicina**

Por la contribución de Fundación MAPFRE a la mejora de la calidad de vida y la salud a lo largo de sus más de cuarenta años de actividad ininterrumpida.



Antonio Huertas, presidente de Fundación MAPFRE, recogió el premio de la Real Academia de Medicina.

> **Prince Michael International Road Safety Award**

Desde 1987, estos premios internacionales reconocen las mejores iniciativas a nivel mundial en el ámbito de la seguridad vial.

> **Premio del Consejo Español de Resucitación Cardiopulmonar**

Concedido a Fundación MAPFRE por sus actividades en favor de la difusión entre la sociedad del conocimiento de las maniobras de RCP.

> **Premios Corresponsables**

Con más de quinientos participantes en su IX edición, el programa Juntos Somos Capaces ha recibido el premio en la categoría Gran Empresa.

> **International Safety Media Award**

Premios internacionales que valoran las mejores acciones de comunicación sobre seguridad vial.

> Medalla de Honor de la ciudad de Ica (Perú)

Reconocimiento del Ayuntamiento de Ica a Fundación MAPFRE por la ayuda prestada tras el terremoto del año 2007.

> Premios CUBI a la Excelencia Gastronómica

En su segunda edición, Fundación MAPFRE fue galardonada como Empresa Comprometida con la Gastronomía por su programa SOS Respira

> Certamen de Aplicaciones Móviles

Organizado por el Sindicato de Padres para premiar proyectos que eduquen en valores humanos y sociales.

> Premios Dirigentes

Organizada por la revista *Dirigentes*, en su XXXI edición, Fundación MAPFRE fue premiada en la categoría de Responsabilidad Social Corporativa.

> Premio IV Congreso Internacional de RCP

Fundación MAPFRE recibió este reconocimiento por su trayectoria en la difusión de la RCP en España y América Latina.

> Reconocimiento del Ayuntamiento de Majadahonda (España)

Por la colaboración que desde hace años mantienen ambas instituciones, especialmente en materia de educación vial.

> Medalla de Honor de la Policía Nacional

Por la colaboración de Fundación MAPFRE a la mejora del servicio que la Policía Nacional presta a la sociedad española.



La campaña que desarrollamos para prevenir el mal uso de las nuevas tecnologías fue premiada por la Policía Nacional de España.

*Para saber más sobre nuestra
Misión, Visión y Valores
haz clic aquí*

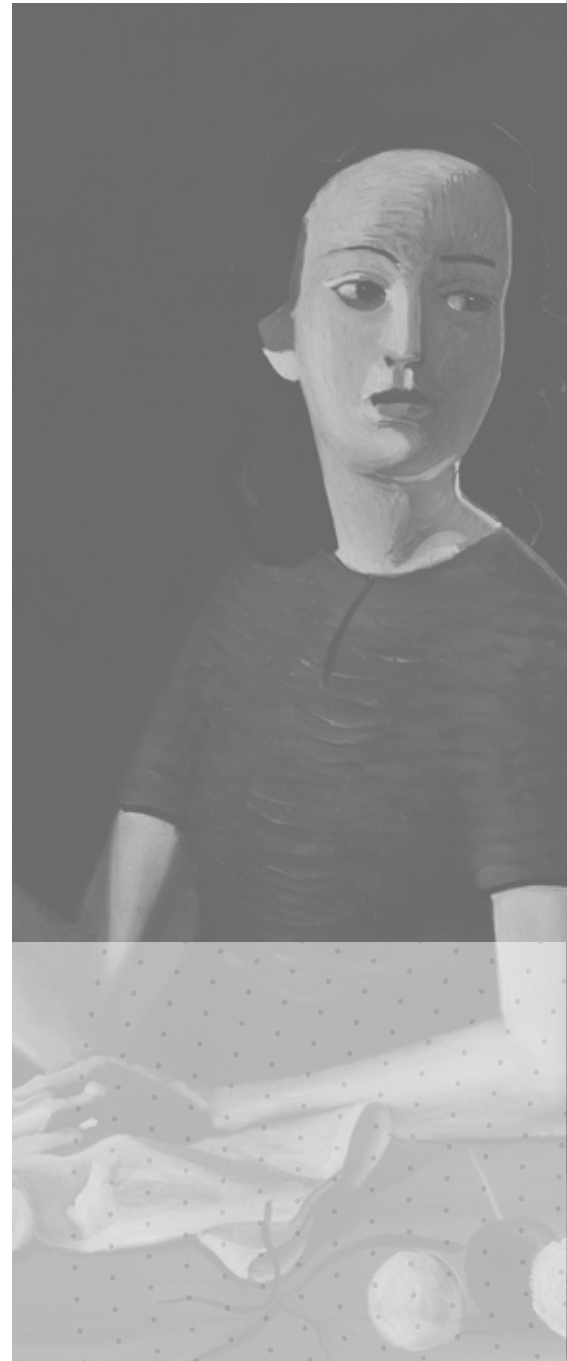

3 Actividades fundacionales 2018

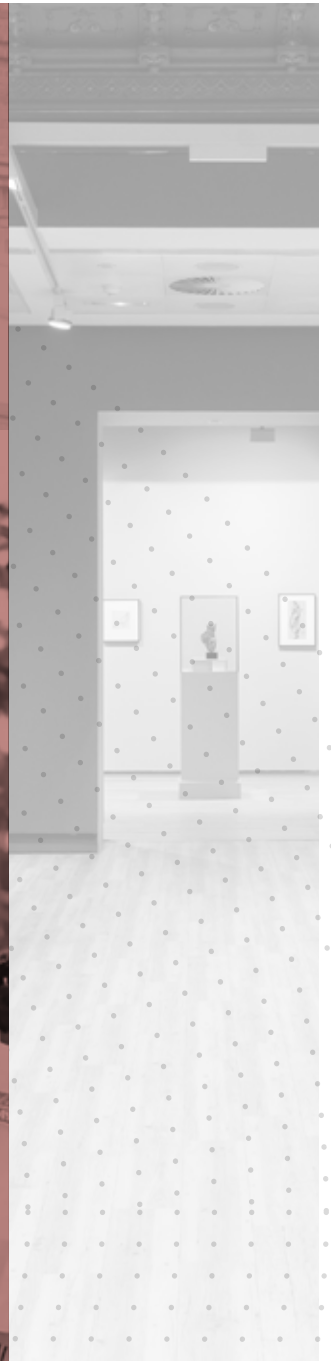

PREMIOS

nos preocupa resolver los problemas de la sociedad y por ello otorgamos todo el protagonismo que merecen aquellos que lo hacen

PREMIOS FUNDACIÓN MAPFRE

Reconocer la buena labor que otros han desarrollado en temas que son de nuestro interés constituye la filosofía que subyace en los **Premios Fundación MAPFRE** desde hace diez años. Es una muestra elocuente de nuestro espíritu Fundacional: nos preocupa resolver los problemas de la sociedad y por ello otorgamos todo el protagonismo que merecen aquellos que lo hacen. Acogemos y valoramos las candidaturas que nos llegan, 884 este año, porque en todas y cada una de ellas late la calidad de un trabajo bien hecho y el interés social.

De periodicidad anual y dotados con 30.000 euros por categoría, los Premios Fundación MAPFRE, en definitiva, reconocen y estimulan acciones realizadas por instituciones y personas en beneficio de la sociedad. En 2018 estos han sido los galardonados:

Premio a toda una Vida Profesional José Manuel Martínez

Distingue la trayectoria una persona que conjuga la relevancia profesional con arraigados valores que constituyen un ejemplo para todos. Este año recayó en Vicente del Bosque, futbolista, entrenador y seleccionador de prestigio, al que nunca le cegó la vanidad y que como él mismo reconoció al recibir el premio siempre ha intentado que su «trayectoria fuera ligada a cumplir con ese mínimo de compromiso social, exigible a toda persona».

Premio a la Mejor Iniciativa en Acción Social

Dirigido a aquellos que han destacado en beneficio de los menos favorecidos. Fue otorgado al proyecto O Dentista do Bem auspiciado por la ONG brasileña Turma do Bem por el que 71.000 niños y jóvenes de 11 a 17 años y de escasos recursos económicos han tenido acceso de forma gratuita a completos tratamientos odontológicos.

Premio a Mejor Iniciativa en Promoción de la Salud

Reservado para aquellas instituciones o personas que hayan realizado una contribución relevante en favor de la salud y de la calidad de vida de las personas. En 2018 recayó al proyecto Embarazo Saludable de la ONG Fundación Enlace Hispano de Salud que en los últimos cinco años ha atendido a más de 16.000 mujeres y que como reconoció su presidenta, María Jesús Ledesma, la labor desempeñada sirve «para evitar que mujeres en todo el mundo vean vulnerados sus derechos sexuales y reproductivos».

Premio a la Mejor Iniciativa en Prevención de Accidentes

Reconoce una contribución relevante que ayude a evitar y reducir lesiones no intencionadas. Fue concedido a la Organización de Bomberos Americanos, radicada en Argentina y Ecuador, que a través de sus voluntarios que realizan su trabajo con pasión y profesionalidad, cubren las necesidades del 65 % del continente.

IX Premio Internacional de Seguros Julio Castelo Matrán

De periodicidad bienal, en 2018 valora a aquellas iniciativas encaminadas a mejorar la percepción social del seguro mediante acciones que fomenten la innovación, el conocimiento y la divulgación. En esta edición recayó en el proyecto Policy Incubator, desarrollado por el Wharton Risk Management and Decision Processes Center, de la Universidad de Pensilvania, por la conjunción de ideas visionarias y soluciones funcionales sobre el terreno que permiten ayudar a las comunidades con mayor riesgo de sufrir las consecuencias de un desastre natural.

Premio a la Mejor Iniciativa en el Sector Agropecuario

Es una nueva categoría, también de carácter bienal y ámbito internacional, cuya convocatoria ha permanecido abierta a lo largo de 2018. Va dirigido a productores agropecuarios o agroindustriales, cualquiera que sea su entidad jurídica, desde emprendimientos individuales o familiares hasta redes de producción, cooperativas y asociaciones, que destaquen por el diseño y puesta en marcha de procesos innovadores, ya sea en la producción, la transformación y/o la comercialización de sus productos durante el año 2018. El premio, dotado, como el resto de categorías, con 30.000 euros, supondrá un reconocimiento y un estímulo para aquellos empresarios, productores y profesionales que a través de la innovación han logrado una mejora en la rentabilidad.



S.M. la reina Sofía entregó el premio a Toda una Vida Profesional a Vicente del Bosque.

*Para saber más sobre
los Premios de Fundación MAPFRE
haz clic aquí*



Foto de familia de los premios Fundación MAPFRE.



PROYECTOS Y AYUDAS SOCIALES

ayudar a aquellos que más lo necesitan

Nuestra labor social está encaminada a ayudar a aquellos que más lo necesitan y se vertebra en tres grandes ejes: el empleo, la educación y el fomento de la solidaridad.

PROGRAMA SOCIAL DE EMPLEO

Tiene por objetivo fomentar en España oportunidades de empleo a personas y colectivos en riesgo de exclusión social.

Durante 2018 hemos desarrollado diversas acciones a través de cuatro proyectos coordinados y complementarios:

Ayudas al empleo ACCEDEMOS

En 2018 concedimos 570 ayudas a personas en situación de desempleo contratadas por pequeñas y medianas empresas. Cada una ha comprendido el pago de una subvención que puede recibir hasta un máximo de 9 meses en modalidad de jornada completa o parcial. El 46 % de los contratos laborales generados con esta convocatoria han sido indefinidos, el 66 % ha recaído en mujeres y el 11 % en personas mayores de 50 años.

Juntos Somos Capaces y App SOY CAPPAZ

Durante este año hemos conseguido que 400 personas con discapacidad psíquica y enfermedad mental tuvieran empleo. Para ello pusimos en contacto a distintas entidades sociales, que nos ayudaron a seleccionar a los candidatos, con empresas en las que debían integrarse. Además cada uno recibió una formación específica para que su adaptación fuera lo más rápida posible, cometido en el que resultó de gran ayuda el tutor, bien personal de la entidad social, bien de la empresa, que los acompañaron en sus primeros pasos.

Nuestras acciones de concienciación han llegado a más de 4.700 empresas y 500 entidades sociales especializadas. De forma complementaria hemos difundido la **App SOY CAPPAZ**, desarrollada con la Fundación GMP y que ha tenido más de 20.000 descargas en 2018, diseñada para que las personas con discapacidad se sientan acompañados en el entorno laboral pues permite una comunicación fluida e inmediata con tutores y familiares.

Juntos Somos Capaces ha recibido en 2018 el Premio Corresponsables en la categoría de gran empresa.

Descubre la FP. Juntos por la educación y la empleabilidad juvenil

Realizado en colaboración con la Fundación Atresmedia este proyecto tiene como objetivo concienciar, informar y difundir la importancia de la formación profesional para la empleabilidad juvenil y el desarrollo económico de la sociedad en el contexto de la revolución digital. Durante 2018 hemos llevado a cabo tres campañas de difusión mediática con grandes líderes empresariales. En colaboración con la Escuela de Negocios IESE publicamos el *Informe sobre la situación de la FP en España*. Se debe señalar también que fueron numerosas las actividades que realizamos en coordinación con la administración pública. Finalmente actualizamos nuestro portal para hacer del mismo una referencia para todos los interesados en la formación profesional.



Ayudamos a personas con discapacidad física y enfermedad mental.



Colaboración con la Fundación Atresmedia para promover la formación profesional.

*Para saber más sobre
nuestro programa social de empleo
haz clic aquí*

Educación social e inclusiva

Desarrollamos también formación *e-Learning*. Fruto del acuerdo suscrito entre la UNED y Fundación MAPFRE disponemos del entorno de aprendizaje virtual de UNED Abierta, donde hemos llevado a cabo los siguientes cursos de formación en formato MOOC:

- > Atención a la diversidad. La enseñanza personalizada: curso centrado en dar a conocer diferentes estrategias que ayudan a los docentes a personalizar su metodología en el aula en función de la diversidad y necesidades del alumnado actual.
- > Nuevas herramientas para la evaluación auténtica: en este curso se pone de relieve que la evaluación en el aula es un aspecto fundamental en los procesos de enseñanza y aprendizaje. Es importante conocer su definición, estructura, elementos y aplicación. Nuevas formas de evaluar nos llevarán a nuevas formas de enseñar, y por lo tanto a nuevas formas de aprender.

PROGRAMAS SOCIALES INTERNACIONALES

Nuestro objetivo es erradicar la pobreza y, para ello, ofrecemos educación básica, formación, nutrición y salud, a niños y jóvenes en situación de vulnerabilidad en 24 países, mediante 103 proyectos y en colaboración con casi 100 entidades sociales que han atendido a 95.164 personas.



La educación básica es clave para erradicar la pobreza.

Durante el año 2018, 85.023 niños y jóvenes recibieron nuestros programas educativos, 76.884 tuvieron soporte nutricional, 75.956 accedieron a tratamientos médicos, 742 mujeres recibieron formación específica para el empoderamiento y 51.176 personas participaron en programas para el acceso al mercado laboral. En muchos casos, un mismo beneficiario accedió a más de un programa.

Nuestros proyectos sociales han estado presentes en Alemania (1), Argentina (4), Brasil (15), Chile (2), Colombia (8), Costa Rica (2), Ecuador (3), El Salvador (4), Estados Unidos (10), Filipinas (3), Guatemala (3), Honduras (1), Malta (2), México (9), Nicaragua (1), Panamá (4), Paraguay (4), Perú (7), Portugal (2), Puerto Rico (4), República Dominicana (5), Turquía (4), Uruguay (2) y Venezuela (3).

*Para saber más sobre
nuestros proyectos sociales internacionales
haz clic aquí*



Nuestros proyectos de nutrición saludable benefician a 76.884 personas de todas las edades.



SOLIDARIDAD

Programa #SéSolidario

Sé Solidario tiene como objetivo dar voz a las pequeñas entidades sociales a las que apoyamos en el desarrollo de su actividad en España con el fin último de promover la solidaridad como valor fundamental en la sociedad.

Durante 2018 nuestra actuación se ha vertebrado en tres ejes de actuación:

Con las pequeñas entidades sociales colaboramos para mejorar su actividad a través de la formación, la difusión de sus proyectos, el trabajo de nuestros voluntarios y la donación de fondos y recursos. Así, hemos conseguido ayudar a 80.000 personas. En relación con esto último, nos gustaría destacar la primera convocatoria de ayudas a proyectos sociales propuestos por voluntarios de Fundación MAPFRE, iniciativa con la que hemos otorgado 10 ayudas a pequeñas entidades sociales que han supuesto un beneficio para más de 16.000 personas.

Con las empresas, trabajamos para concienciarlas de las necesidades de su entorno, además de aportarles el diseño y la puesta en práctica de campañas de recogidas de bienes y productos de primera necesidad y asesorarlas en sus planes de voluntariado corporativo.

Con la sociedad en general, a la que mantenemos informada de las causas y proyectos que llevan a cabo las entidades con las que colaboramos y que promueven de manera activa los valores de la solidaridad.

Mercadillo Solidario

Mención aparte merece una de nuestras actividades solidarias más significativas del año: el Mercadillo Solidario de Navidad de Fundación MAPFRE. Organizado en el contexto de #SéSolidario y realizado por nuestros voluntarios, en 2018 el mercadillo congregó a 21 entidades sociales que pudieron ofrecer sus productos para sus distintas causas que en su conjunto obtuvieron más de 40.000€. Todo lo recaudado en los puestos de Fundación MAPFRE fue destinado a la Asociación de enfermos de Alzheimer de Ávila y la Fundación Acogida de Madrid.



La I Jornada de Trabajo Sé Solidario giró en torno a tema de las redes sociales y su impacto en el Tercer Sector



Los voluntarios (arriba) son el eje del éxito del Mercadillo Solidario. Abajo, puestos de las entidades colaboradoras.



*Para saber más sobre
nuestros proyectos solidarios
haz clic aquí*

PROGRAMAS EDUCATIVOS, DIVULGATIVOS Y DE CONCIENCIACIÓN

alineados con el concepto de educación integral, que entiende que el individuo es un ser único en constante desarrollo

En Fundación MAPFRE creemos firmemente en la educación como herramienta esencial para la evolución de la sociedad. Nuestros programas educativos están alineados con el concepto de educación integral, que entiende que el individuo es un ser único en constante desarrollo, con sus dimensiones cognitivas, afectivas y sociales. Sensibilizar e informar sobre un problema es el primer paso para solucionarlo. En esta línea de actuación, nuestras actividades se centran en tres grandes áreas: prevención, salud y en educación financiera y aseguradora.

EN PREVENCIÓN Y SEGURIDAD VIAL

Nuestros programas se imparten en 23 países y están basados en tres pilares sobre los que se construyen todas las herramientas que se utilizan y sirven de eje para llevar a cabo todas las actividades que se realizan dentro del mismo: personas y valores, experiencia e innovación y legislación y cooperación entre países. En 2018 nuestra labor se ha visto reconocida con los premios Prince Michael International Road Safety Award, International Safety Media Award y con una distinción del ayuntamiento de Majadahonda.

Caravana Educación Vial

Nuestro proyecto itinerante de educación. La caravana de seguridad vial viaja a distintas ciudades de España, Portugal, Brasil, México y Puerto Rico en las que invitamos a los colegios a participar en nuestras actividades.

Los principales objetivos de la Caravana de Educación Vial son:

- > Iniciar a los participantes en el conocimiento y el respeto a la señalización de tráfico y de los demás usuarios de las vías.
- > Responsabilizar al escolar en su papel de peatón y conductor de bicicletas.
- > Conseguir que los alumnos conozcan e interioricen comportamientos y actitudes cívicas por medio de la enseñanza teórico-práctica de la seguridad vial.
- > Promover comportamientos y actitudes responsables de los escolares en relación con el tráfico y la prevención de lesiones (incendios, ahogamientos, domésticos, etc.).

Semana de la Prevención de Incendios

Programa de sensibilización cuyo objetivo consiste en divulgar conocimientos de autoprotección a la población en general, y de manera muy especial quienes más nos preocupan por ser más vulnerables: los mayores y los niños.

Lo desarrollamos en colaboración con la Asociación Profesional de Técnicos de Bomberos (APTB), los Servicios de Extinción y Prevención de Incendios de varias administraciones y la Organización de Bomberos Americanos (OBA) y que incluye los siguientes países: España, Argentina, Brasil, Ecuador, Guatemala, México, Panamá, Perú, Puerto Rico y Uruguay.

Prevención de Ahogamientos

Según la Organización Mundial de la Salud el ahogamiento representa una de las 10 principales causas de muerte por lesión no intencionada en

niños y jóvenes en todo el mundo. Nuestro lema es «Aprende a prevenir. Aprende a actuar».

Desde Fundación MAPFRE, en colaboración con Bandera Azul Adeac hemos puesto en marcha la cuarta edición de nuestro programa de Prevención de Ahogamientos, que hemos desarrollado en más de 40 municipios de todo el litoral peninsular, además de en espacios naturales del interior como son los pantanos de Costa Dulce de Orellana, en la provincia de Badajoz y San Juan, en San Martín de Valdeiglesias, Madrid. Hemos realizado más de 60 acciones entre julio y agosto, los meses de mayor afluencia a los entornos acuáticos.

Este programa también lo desarrollamos en Brasil.

Objetivo Cero

Programa internacional con el que estamos presentes en 24 países con la intención de alcanzar el ambicioso propósito de reducir a cero las víctimas mortales por lesiones producidas por el tráfico.

Su finalidad es concienciar a la población en general acerca de cómo prevenir los siniestros de tráfico, con especial atención a los colectivos más vulnerables (peatones, ciclistas y motoristas). Nos centramos en los cinco factores más habitualmente implicados en ellos: velocidad, cinturón de seguridad y sistemas de retención infantil, drogas y alcohol, cascos de protección y distracciones.

Nuestras actividades pueden ser propias o en colaboración con diversas organizaciones de carácter nacional e internacional:

> Actividades de prevención de lesiones infantiles: talleres de Fundación MAPFRE dirigidos a los niños y niñas de primaria para dotar a los más pequeños de recursos de actuación preventiva para que dejen de ser los más vulnerables por falta de conocimiento de los peligros que les rodean. En un entorno lúdico y didáctico, se les enseña a identificar esos riesgos en distintos ámbitos: en casa, en el colegio, en la calle, para que sean ellos mismos los principales actores preventivos y, si no se ha podido evitar un incidente, que dispongan de los recursos necesarios para actuar: conocer el 112, el teléfono internacional de emergencias, saber cómo colocar a una persona herida en la posición lateral de seguridad o incluso iniciarse en la realización de una reanimación cardiopulmonar. Hemos llegado a casi 10.000 escolares de Extremadura, Madrid, Salamanca y Valencia.

> Participación en Juvenalia: la presencia en esta feria, dedicada a los más jóvenes, que se celebra todos los años del 5 al 9 de diciembre en el recinto ferial de IFEMA en Madrid, tiene una marcada relevancia. Nuestras actividades ocupan, casi por completo, uno de los pabellones de la feria: Caravana por la seguridad vial, Casita de humos, Prevención de ahogamientos y Primeros auxilios. En un ambiente de diversión y plenamente participativo, niños y jóvenes aprenden a reconocer los peligros y a actuar en determinadas situaciones de riesgo, acompañados de los profesionales que todos los días velan por nuestra seguridad: Bomberos, Guardia Civil, Bandera Azul Adeac y Cruz Roja.

> Federación Estatal de Técnicos de Educación Vial (FETEVI): programa Rutas Seguras en Bicicleta.

> Abertis y Áreas: programa Queremos que vuelvas. Espacio de educación vial ubicado en las áreas de servicio del Ampurdán sentido Barcelona (AP-7) y Sobradiel sentido Zaragoza (AP-68) durante el

segundo y el último fin de semana de julio respectivamente, para fomentar la seguridad vial de los conductores que inician o regresan de sus vacaciones de verano.

> STOP Accidentes (Asociación de Ayuda y Orientación a los Afectados por Accidentes de Tráfico):

Ve, Vuelve y Vive. Desarrollado en los meses de mayor número de desplazamientos por carretera, durante las vacaciones de verano: finales de junio, julio y agosto, es un programa dirigido a concienciar a los conductores sobre el cumplimiento de las normas de tráfico y el extremo cuidado y atención en la conducción, para recordarles que lo más importante es volver.

Ahora Vamos Andando al Cole: tiene como finalidad fomentar una movilidad sostenible y saludable. Acudimos a centros de enseñanza de siete comunidades autónomas (Andalucía, Aragón, Cataluña, Galicia, Castilla y León, Madrid y Valencia) para enseñar y promover, entre los niños de tercero a sexto de primaria, los valores viales de una movilidad sostenible, segura y saludable en sus desplazamientos diarios.

> Campaña con ALSA Viajamos Juntos: por segundo año consecutivo, ALSA ha puesto a disposición de esta campaña la trasera de 80 autobuses para difundir dos mensajes clave para promover la seguridad vial y contribuir a la reducción de accidentes de tráfico: «Mientras conduces, drogas o alcohol, tolerancia cero» y «Mientras conduces, cada mensaje puede ser el último». Con esta campaña, etiquetada en redes sociales #viajamosjuntos, se ha hecho una aportación muy importante al Objetivo Cero Víctimas, ya que los autobuses han estado en circulación durante 6 meses seguidos (de junio a diciembre), durante los cuales se ha estimado que han visto los mensajes unos dos millones de personas al mes.

> Colaboración con Fundación Michelin, blog Circula seguro España y Portugal: La larga y fructuosa alianza entre Fundación MAPFRE y Fundación Michelin mantiene en abierto el blog Circula Seguro, en su versión española y portuguesa, para educar y concienciar a la sociedad mediante la creación de artículos que tratan la seguridad vial en todos sus aspectos, desde temas educativos, asuntos técnicos o cambios legislativos, con post de alta calidad y con un volumen fiel de seguidores que asciende a los cuatro millones anuales de visitantes únicos. Durante 2018 el aspecto más significativo ha sido el crecimiento del blog en portugués y el tiempo de permanencia de los seguidores, tanto dentro de la web, como en la página vista, siendo un indicador indiscutible de la calidad de los contenidos como del interés que suscitan.

> Colaboración con Mediaset: acuerdo con el Grupo Mediaset y Cuarzo Producciones para la realización de una serie de microespacios de divulgación en materia de prevención centrados en la seguridad vial y en la prevención de incendios y de ahogamientos. Fueron emitidos en programas de máxima audiencia, durante varios fines de semana. Alrededor de 1,5 millones de personas los vieron diariamente.

> European Federation of Road Traffic Victims (FEVR): La colaboración consiste en la realización de un vídeo difundido en diversos foros internacionales (GRSP, UNRSC, etc.) con motivo del Día Mundial del Recuerdo a las Víctimas de Accidentes de Tráfico.

> Federación Iberoamericana contra la Violencia Vial (FICVI). La colaboración tiene como objetivo desarrollar varias actividades:

- Elaboración y publicación del informe *Caracterización de las ONG enfocadas en Seguridad Vial. Desafíos y Oportunidades en Iberoamérica*.
- Desarrollo del VI Encuentro Iberoamericano Ficvi en Guatemala.
- Desarrollo del I Foro Iberoamericano sobre Justicia Vial en Uruguay.
- Participación en Asamblea Anual de Oisevi.
- Participación en Asamblea Anual United Nation Road Safety Collaboration (UNRSC): presentación materiales elaborados.

> Actividades en el Día de la Infancia. Celebrado los días 24 y 25 de noviembre, en el pabellón de Cristal de la Casa de Campo en Madrid, Fundación MAPFRE ha colaborado con los bomberos del Ayuntamiento de Madrid, con la casita de evacuación, y con Bandera Azul en la actividad de ahogamientos.

> Colaboración con Ei Electronics, para la difusión de la instalación de los detectores de incendios. Está probado que su presencia en los hogares concede un tiempo precioso para poder sofocar un conato de incendio y que no tenga mayor trascendencia y para posibilitar una evacuación rápida y efectiva. Durante la Semana de la Prevención de Incendios se repartieron 4.000 detectores que aportó de manera gratuita Ei Electronics.

Formación en Protección, Autoprotección, Seguridad Vial y Primeros Auxilios

La Comunidad de Madrid fue la primera en incorporar en el currículo escolar de los alumnos de primaria contenidos obligatorios y evaluables en materia de primeros auxilios, educación vial, prevención y autoprotección. Convencidos de que es el camino para potenciar la capacitación de la sociedad para afrontar situaciones de emergencia que puedan afectarles en su entorno familiar, escolar y laboral, Fundación MAPFRE, en colaboración con la Consejería de Educación de la Comunidad de Madrid, ha creado un curso dirigido a los profesores en activo que abarca todas estas temáticas, para que lleven la prevención de lesiones, no solo a su ámbito privado, sino también al ejercicio de su profesión y lo trasladen a sus alumnos. El curso se compone de una parte teórica, cuyos contenidos han sido recogidos en un MOOC (curso *online* masivo y abierto) que se imparte en la plataforma de la Consejería de Educación, y una parte presencial eminentemente práctica que desarrollan los profesionales de los servicios de emergencia de la Comunidad de Madrid (primeros auxilios por parte de SUMMA112, prevención de incendios y manejo de extintores y bocas de incendio por parte de bomberos de la Comunidad de Madrid), además de educación vial por parte de la Asociación Española para el Estudio de la Lesión Medular Espinal (AESLEME). En esta parte presencial se aprende, entre otras muchas cosas, a manejar diferentes tipos de extintores (en función del tipo de fuego), a realizar la reanimación cardiopulmonar con maniqués profesionales de adulto y niño, o a utilizar un desfibrilador, elemento que va a estar instalado en todos los centros escolares.

Bebés y Niños Seguros en el Coche

Desde 2015 Fundación MAPFRE viene colaborando con la Federación de Asociaciones de Matronas de España (FAME). En el año 2018 pusimos en marcha cursos presenciales dirigidos a las 7.000 matronas españolas.

Para completar toda esta formación y en colaboración con Universidad Nacional de Educación a Distancia (UNED), lanzamos la segunda edición del curso *online* «Bebés y niños seguros en el coche», dirigido a aquellas personas que actúan como transmisores de información sobre seguridad infantil en el automóvil: profesionales médicos, ginecólogos, matronas y obstetras, personal de neonatología, pediatras, entre otros. También está dirigido a vendedores de sillitas infantiles para el automóvil, profesores y formadores de educación vial (autoescuelas, ayuntamientos, etc.), personal de concesionarios de automóviles, personal de centros educativos (colegios y guarderías), policías y agentes a cargo del tráfico, cuidadores de niños o expertos en seguridad vial (investigadores, fiscales, etc.).

A través de este curso informamos y formamos sobre aquellos aspectos más relevantes relativos a la seguridad de los niños pasajeros de automóviles y furgonetas, de modo que las personas que lo finalicen con éxito sean capaces de transmitir estos conocimientos con el objeto de contribuir a reducir el número de niños que resultan lesionados en la carretera.

Hemos distribuido en las charlas de preparación al parto en hospitales, y centros de salud de toda España 400.000 ejemplares de la guía *Bebés y niños seguros en el coche* con el objetivo que el total de las mujeres que dieron a luz recibieran esta guía.

Tu Empresa. Entornos saludables seguros

El objetivo principal de este programa es mejorar la salud y calidad de vida de las personas y los riesgos derivados de los siniestros de tráfico, tanto en la ida como en la vuelta de casa al centro de trabajo, como en el desempeño de las tareas laborales.

Ponemos a disposición de las empresas en un entorno personalizado, herramientas que promueven la cultura de la seguridad vial en el ámbito laboral y los hábitos de vida saludables.

En el programa están presentes empresas en España, México, Perú y Brasil. Cada una dispone de una web personalizada con materiales y con consejos de seguridad vial adaptables a cada empresa.

Elige Seguridad Vial

El objetivo de este programa es la sensibilización y concienciación de los empleados de las empresas independientemente de la actividad de la misma.

Consta de:

- > Plataforma formativa con 13 módulos para la prevención de riesgos relacionados con el tráfico en general y para grupos específicos de riesgo con contenidos, disponibles en los idiomas castellano, inglés, portugués y turco.
- > Talleres de conducción consciente basados en técnicas *mindfulness*.
- > Charlas de concienciación apoyadas por lesionados medulares víctimas de accidente de tráfico.
- > Talleres infantiles de prevención de accidentes y seguridad vial para familiares de empleados, como el miniparque de bicis.
- > Dentro de este programa hemos impartido un curso, realizado a medida, a empleados públicos de la Comunidad Autónoma de la Región de Murcia. Este curso tiene actividad presencial y *online*.

Somos socios del programa PRAISE, perteneciente al Consejo Europeo de Seguridad en el Transporte (ETSC, por sus siglas en inglés). El programa versa sobre la prevención de lesiones producidas por accidentes de tráfico en desplazamientos relacionados con el trabajo. Dentro del programa hemos publicado informes periódicos sobre prevención de lesiones en el tránsito, grupos y factores de riesgo y casos de éxito realizados con la intención de que sean difundidos en otras organizaciones. También se realizan jornadas internacionales con expertos de los diferentes países europeos sobre la seguridad vial laboral.

El programa dispone de una web propia con contenidos de actualidad y recursos como vídeos, infografías o estudios de investigación.

*Para saber más sobre
nuestros programas de prevención
y seguridad vial haz clic aquí*

EN PROMOCIÓN DE LA SALUD

Elige Salud

Está demostrado que el desarrollo de programas de promoción de la salud en el entorno laboral, además de tener un impacto directo en la mejora del bienestar físico y emocional de los empleados, produce importantes beneficios tanto para la empresa como el trabajador, como el aumento de la productividad, la disminución del absentismo y la mejora del clima laboral, de la motivación y de la participación, así como el aumento de la retención del talento.

Estos son algunos de los motivos por los que pusimos en marcha en 2017 el programa Elige salud, que ofrece a las empresas diferentes servicios como: un portal web de salud con información, recursos y materiales adecuados para transmitir hábitos de autocuidado, cartelería personalizada (trípticos, posters y manteles), actividades en la empresa y talleres específicos, en los que son tratados temas de nutrición, actividad física o salud cardiovascular.

En el año 2018 el programa ha seguido creciendo. Hemos incorporado a 90 empresas nuevas y, gracias al convenio de colaboración firmado con la Red Española de Universidades Saludables (REUS), a 31 universidades. Entre las acciones que hemos llevadas a cabo en 2018 destacan la creación de nuevos materiales divulgativos y la celebración de talleres sobre bienestar emocional, alimentación saludable y actividad física, que han tenido una excelente aceptación.

Relacionado con nuestra actividad de salud en las empresas hemos colaborado en la organización del II E-health Challenge Interempresas, en el que han participado más de 12.000 empleados de 70 entidades y el I E-health University Challenge dirigido a universidades.

El conjunto de todas estas actividades ha llegado a más de 845.000 beneficiarios.

SOS Respira

Según los últimos datos publicados por el INE, en 2017 murieron en España más de dos mil personas víctimas de un atragantamiento. Sin embargo, no existe entre la sociedad una percepción de peligro ante una situación de emergencia que puede ocurrir en cualquier ámbito.

Es por ello que iniciamos en 2016 la campaña SOS Respira, organizada en colaboración con la Federación de Cocineros y Reposteros de España (FACYRE) y la Sociedad Española de Medicina de Urgencias y Emergencias. Tiene como objetivo sensibilizar a la población en general, y en particular a todos los profesionales del sector de la hostelería, sobre el conocimiento de las maniobras que deben realizarse ante una situación de atragantamiento.

Durante el año 2018 hemos puesto el foco en las actividades realizadas en la vía pública. Para ello, hemos llegado a acuerdos con los ayuntamientos de León, Santander, Valladolid, Murcia, Burgos, Alcorcón, Las Rozas y El Ejido con el fin de desarrollar la campaña en espacios públicos en el momento de celebración de sus fiestas locales que es cuando se produce una concentración de vecinos, lo que favorece la participación. Igualmente, hemos desarrollado acciones de formación en eventos relacionados con el día de la hostelería, como el record Guinness de la barra más larga de tapas que congregó a más de 30.000 personas en Sevilla. También hemos colaborado con universidades, como la de la Rioja o



Muchos profesionales de la hostelería han colaborado con la campaña SOS respira

la de las Islas Baleares, centros de hostelería, colegios y empresas, como Lactalis, además de continuar con las acciones de formación en bares y restaurantes.

En el ámbito internacional hemos presentado SOS Respira en Puerto Rico, donde contamos como embajadores con la periodista Milly Méndez y el chef Enrique Piñeiro y también realizamos actividades de sensibilización en espacios públicos. Asimismo, hemos iniciado las actividades en Colombia en colaboración con Cruz Roja en donde más de 6.000 personas han recibido formación por parte de los instructores.

Con SOS Respira hemos llegado a más de 75.000 personas en España, Puerto Rico y Colombia, y a más de 8.000 establecimientos de hostelería y restauración, los cuales han recibido un distintivo, que colocan en la puerta de acceso al local y de manera visible para los clientes, que les reconoce como locales comprometidos contra el atragantamiento.



Arranque de la campaña Ictus: evita, aprende, actúa.

El programa cuenta con la app SOS Respira, una aplicación muy útil con vídeos explicativos para aprender actuar ante un atragantamiento que durante 2018 ha contabilizado más de 6.000 descargas.

En 2018 SOS Respira recibió el Premio CUBI a la excelencia gastronómica.

Ictus: evita, aprende, actúa

El ictus, o enfermedad cerebrovascular, es la segunda causa de muerte en España y la primera en las mujeres. Lo sufren 120.000 personas cada año, y se estima que una de cada seis sufrirá un ictus a lo largo de su vida. El ictus es, además, la primera causa de discapacidad funcional en adultos.

En este año hemos emprendido este nuevo programa que tiene como objetivo difundir entre la población el conocimiento de esta enfermedad de la manera más sencilla posible para que cualquiera pueda valorar el riesgo al que se enfrenta. Para ello, hemos desarrollado una actividad de calle que comienza con un recorrido en la carpa Cerebro, a través del cual los visitantes pueden conocer el impacto social de la enfermedad, cómo identificar sus síntomas y cómo actuar en caso de sufrir uno, además de recibir consejos de vida saludable para su prevención. La mayor parte de las escuelas de esta enfermedad podrían evitarse con una actuación rápida. Desde su lanzamiento, el 26 de octubre en Madrid, hemos recibido más de 1.200 visitantes.

Campaña de Reanimación Cardiopulmonar (RCP)

En España se producen, aproximadamente, 30.000 fallecimientos al año por muerte súbita. Las posibilidades de sobrevivir a una parada cardíaca se sitúan entre un 5 % y un 10 %, pero en países del norte de Europa, en los que la formación en resucitación cardiopulmonar está consolidada desde hace tiempo, estas cifras alcanzan el 30 %.

En los últimos años, desde Fundación MAPFRE estamos promoviendo de manera activa el conocimiento social de las maniobras de RCP, así como la prevención de la muerte súbita en el deporte, y de manera más específica, en la práctica del fútbol.

En el año 2018, en colaboración con el Consejo Español de Reanimación Cardiopulmonar (CERP), hemos elaborado distintos vídeos y material divulgativo y colaborado en los *cardiomaraton* organizados por la Empresa Pública de Emergencias de Andalucía (EPES) en los que han participado más de 15.000 escolares. Asimismo, junto con la Dirección General de Deportes de la Comunidad de Madrid, pusimos en marcha en 50 centros escolares de la comunidad un programa de talleres dirigido a alumnos de 12 a 16 años, formando a cerca de 9.000 estudiantes de primaria y ESO.

En lo referente a la prevención de la muerte súbita y el conocimiento de la RCP en el ámbito del fútbol, queremos destacar la campaña **Juega Seguro**, que organizamos en colaboración con el Centro Médico de Excelencia FIFA Ripoll y de Prado Sport Clinic, iniciativa que forma parte del programa de prevención para el manejo adecuado de una parada cardiorrespiratoria y otras emergencias médicas en el terreno de juego desarrollado de por FIFA-FMARC (Medical Assessment and Research Center).

En 2018, último año de la campaña de Juega Seguro, hemos realizado actividades en España, México, Argentina y Colombia en colaboración con clubes, federaciones de fútbol y centros escolares. Gracias al acuerdo colaboración con la Fundación Cardiológica Argentina, hemos podido extender nuestras iniciativas a otros deportes, como el rugby donde hemos contado con el apoyo de la Federación de Rugby Argentino. En total, durante este año hemos formado a más de 20.000 personas en España y a casi 21.000 en Latinoamérica.

Como parte y complemento de la campaña contamos con la aplicación CPR11 que, entre otros idiomas, está disponible en español, inglés, portugués, alemán, francés y ruso. El número total de descargas durante 2018 ha sido de 4.800.

Nuestra labor en reanimación cardiopulmonar ha sido recocida con los premios del Consejo Español de Resucitación Cardiopulmonar y del IV Congreso Internacional de RCP

Mujeres por el Corazón

Pese a que las enfermedades cardiovasculares son la primera causa de fallecimiento entre mujeres en España, no existe todavía una conciencia generalizada en la sociedad sobre la importancia de este tipo de



Jóvenes estudiantes aprenden técnicas de reanimación.

patologías. Por ello, es necesario actuar tanto en la prevención, a través del fomento de hábitos saludables, como en el conocimiento de los síntomas que alertan a las mujeres de una situación de emergencia.

Con este objetivo, desde Fundación MAPFRE, y en colaboración con la Fundación ProCNIC, la Fundación Española del Corazón y la Comunidad de Madrid, pusimos en marcha hace unos años esta campaña que presta especial atención a la difusión de los factores de riesgo y los síntomas del infarto en la mujer.

Durante 2018 con el autobús de la campaña hemos visitado las localidades de Almería, Cádiz, Jerez, Sevilla, Málaga, Huelva, Madrid, Alcalá de Henares, Córdoba, Santander, Granada, Valencia, Torrejón de Ardoz, Andújar, Jaén, Linares, Puertollano, El Ejido, Leganés, Pinto, Casarrubuelos, Coslada y Algete. Además, este año hemos contado con numerosas empresas que han desarrollado la campaña a sus centros de trabajo como Mediaset, HM Hospitales, Enel, Repsol, Atos, Cepsa, Solunion, Cruz Roja, Cafento, Oblanca, British Telecom o Fundación Estatal para la Formación en el Empleo, entre otras.

En el ámbito internacional, queremos destacar los chequeos gratuitos realizados en Brasil en varias estaciones del metro de São Paulo, las actividades organizadas durante varios fines de semana en la avenida Paulista para promover la actividad física y la participación en la carrera de la mujer. En Panamá, continuamos con las actividades llevadas a cabo en colaboración con el Ministerio de Salud en hospitales, centros de salud, estaciones de metro y centros comerciales. La gran novedad de este año en este país fue la difusión de la campaña a través de las redes sociales del metro de Panamá, en las que se dieron consejos y se invitó a los viajeros a que acudiesen a los lugares donde realizábamos las tomas de tensión. En Colombia, hemos desarrollado actividades en empresas y centros comerciales, mientras que en República Dominicana realizamos también tomas de tensión arterial e informamos de los síntomas del infarto y sus factores de riesgo en la Universidades del Caribe, Universidad de Federico Henríquez y Carvajal y Universidad de la Tercera Edad.

Gracias a nuestra campaña durante 2018, más de 100.000 personas en todo el mundo y 25.000 en España han aprendido a actuar ante una crisis cardiaca.



Campaña Mujeres por el Corazón en Panamá.

Controlatic

Los niños y adolescentes, en general, manejan conocimientos relativos a la usabilidad y el uso cotidiano de las TIC, lo cual no supone habitualmente que los tengan sobre seguridad, privacidad, legislación aplicable o uso responsable de la herramienta. En los últimos años, hemos podido comprobar cómo el acceso autodidacta de los menores a las TIC ha crecido al mismo ritmo que los problemas relacionados con la pérdida de privacidad e intimidad y empezamos a tener conciencia sobre las consecuencias que puede tener el uso abusivo.

La *Encuesta sobre hábitos de uso y seguridad de internet de menores y jóvenes en España* realizada por el Ministerio del Interior destaca que casi un 60 % de los niños entrevistados usa internet todos los días y entre una y dos horas y según la *Encuesta estatal sobre uso de drogas en Enseñanzas Secundarias* (ESTUDES) el 18 % de la población adolescente y joven de 14 a 18 años usa de manera abusiva las tecnologías de la comunicación.

Estos datos nos hacen tener una visión de la situación actual de nuestros jóvenes en relación a las nuevas tecnologías. Es por ello que pusimos en marcha hace unos años esta campaña para sensibilizar a los padres, a los educadores y a los jóvenes sobre las consecuencias que puede tener el uso abusivo de las tecnologías de la comunicación que puede derivar en las denominadas “tecnoadicciones” y promover un uso responsable de las mismas.

Desarrollamos ControlaTIC en colaboración con la Policía Nacional que ha revisado las guías de *Tecnoadicciones* de familias y profesores y que las distribuye en los talleres que con frecuencia realiza sobre el tema. Junto con la Policía Nacional hemos elaborado el material Controla tu Red que trabaja para evitar el ciberacoso y el mal uso de internet y que se entrega en las charlas que se imparten en el Plan Director para la Convivencia y Mejora de la Seguridad en los Centros Educativos y sus Entornos.

En 2018 hemos estado presentes con estas actividades en España y Perú y en las que han participado más de 340.000 escolares.



Fomentamos que la cocina sea un espacio de salud y de encuentro familiar.

Vivir en Salud

Las cifras sobre la salud relacionadas con la alimentación y la actividad física dejan patente un problema universal. Según datos de la Organización Mundial de la Salud, cada año mueren en el mundo 2,8 millones de personas víctimas de la obesidad, y alrededor de 42 millones de niños tienen sobrepeso.

Las causas de estos datos son atribuidas, principalmente, a la falta de una alimentación sana y a un estilo de vida sedentario, además de un descanso inadecuado. Estos malos hábitos se asientan en edades muy tempranas e influyen negativamente en el desarrollo físico, intelectual y social.

Frente a esta realidad, en Fundación MAPFRE somos muy conscientes de la importancia de educar a niños, padres y docentes sobre la importancia de tener una dieta saludable y realizar ejercicio físico. Por ello, desde hace más de diez años venimos desarrollando el proyecto educativo Vivir en Salud, orientado a fomentar la educación en hábitos de vida saludables en los alumnos de educación primaria, especialmente en lo relacionado con la alimentación y la práctica de la actividad física.

En 2018, hemos estado presentes en Brasil, España, Malta, México, Panamá, Paraguay, Puerto Rico y Turquía. Queremos destacar que el programa en Malta tiene el apoyo de la primera ministra y que en las actividades de Brasil, México y Paraguay contamos con la colaboración de la Secretaría de Estado de São Paulo, la Secretaría de Salud de México y el Ministerio de Sanidad de Paraguay. En total, este año han participado más de 190.000 escolares.

Practicooking

El día a día está marcado por la prisa, y eso influye en nuestra alimentación y rutinas familiares. Planificar las comidas de toda la familia en muchas ocasiones constituye un quebradero de cabeza y tendemos a resolverlas de cualquier manera. Así, ni disfrutamos de nuestros hijos y ponemos, sin quererlo, en riesgo su salud. Hemos perdido la buena costumbre de reunirnos en torno a los fogones y charlar mientras cocinamos.

Con esta campaña nos proponemos recuperar el placer de cocinar y hacer de la cocina un espacio de salud y encuentro familiar. Con sencillas recetas y consejos de alimentación, queremos que los más pequeños descubran el fascinante mundo de olores y sabores que se esconde detrás de la preparación de cada plato. Esta iniciativa nace de la colaboración con la Fundación Dani García con el objetivo de que los más pequeños coman verduras, legumbres, pescado y consuman frutos de temporada, convirtiéndolos en protagonistas de la elaboración de su comida.

En 2018, los vídeos de recetas realizados por Dani García han acumulado más de 2,2 millones de visualizaciones en redes sociales.

*Para saber más sobre
nuestros programas de promoción
de la salud haz clic aquí*

EN SEGURO Y PREVISIÓN SOCIAL

Misión: futuro

En España organizamos este taller de educación financiera y aseguradora dirigido a estudiantes de 14 a 16 años, tiene como objetivo enseñar qué es el seguro y para qué sirve. Durante este año hemos realizado 1.040 talleres en centros de La Coruña, Alicante, Asturias, Cantabria, Castellón, Ciudad Real, Cuenca, Guadalajara, Ibiza, La Rioja, Lugo, Mallorca, Orense, Pontevedra, Toledo y Valencia en los que han participado 25.482 alumnos.

La Consejería de Educación de la Junta de Castilla y León desea promover la educación financiera, la asunción y gestión de riesgos entre sus estudiantes, nos solicitó la realización de estos talleres en cuatro centros educativos de Segovia y Valladolid como proyecto piloto para incluirlos dentro de su curriculum escolar para el primer semestre del próximo año.

PlayPension

Además de continuar realizando la difusión habitual del juego, en el mes de febrero hemos realizado un envío a 441 centros acompañado de una carta de la directora general de innovación educativa de la Junta de Castilla y León a raíz de un acuerdo firmado con esta comunidad autónoma para la promoción de la educación financiera.

Durante los meses de junio y julio organizamos el primer campeonato dirigido, en esta ocasión, a alumnos de 4º de la ESO. Participaron 20 colegios de la comunidad de Madrid y resultó ganador el equipo del Instituto Ramiro de Maeztu.

A lo largo del año hemos desarrollado la versión *online* del juego que estará disponible en breve, lo que sin duda favorecerá su difusión, más aún cuando vayamos incorporando nuevos países. En 2019 aparecerá la versión en portugués.

La versión *online* nos ha permitido renovar contenidos segmentados por grupos de edad, para alumnos de 15 años y para los de 16 a 18 años.

En el mes de noviembre hemos comenzado con unos nuevos talleres del juego para alumnos de bachillerato. Además de dar a conocer el juego pretendemos asignar un papel destacado al profesor y que de esta forma se implique en el desarrollo del mismo. La actividad se ha realizado en la Comunidad Valenciana donde hemos realizado 54 talleres, de dos horas de duración, en los que han participado 1.297 estudiantes.

Vive seguro: plataforma de gamificación

El objetivo principal de esta plataforma es dotar a los profesores de una herramienta para trabajar en clase con un componente de juego. Los estudiantes van superando las etapas, a la vez que aprenden mientras juegan, con reconocimientos, rankings de mejores clasificados y ganadores. El itinerario Vive Seguro está destinado a los alumnos del segundo ciclo de la ESO (de 14 a 16 años) cuyo objetivo es aportarles conocimientos relacionados con el riesgo, el ahorro y la prevención. A lo largo del año 24 centros han solicitado el itinerario en el que han participado un total de 473 alumnos.

Seguros y Pensiones para Todos. Campaña 2018

Hemos seguido impulsando la difusión de la cultura aseguradora en la sociedad. En 2018 hemos continuado la campaña iniciada en 2017 en medios de comunicación españoles que publican contenidos divulgativos sobre cultura financiera, relacionados con el ahorro, la jubilación y el seguro. Se han publicado un total de 44 contenidos en medios digitales, alcanzándose un total de 885.210 usuarios con un tiempo medio de lectura de 4:10 minutos. Además, se han publicado dos vídeos en Facebook que han alcanzado las 635.000 reproducciones.

La novedad de este año ha consistido en la publicación de contenidos sobre Inversiones Socialmente Responsables (ISR), una demanda social especialmente entre los jóvenes, con la que queremos propiciar el compromiso ético en las decisiones de consumo e inversión. En 2019 seguiremos elaborando nuevos contenidos.

También hemos realizado tres foros de expertos en pensiones en los que fueron analizados los diferentes modelos de sistemas de pensiones existentes en Europa, foros que han tenido una gran repercusión en prensa: *ABC* de Sevilla, *Faro de Vigo*, *Cinco Días*.

Nuestra web Seguros y Pensiones para Todos ha registrado más de 350.000 visitas. Además de las Inversiones Socialmente Responsables (ISR), hemos incorporado otra sección en la que proponemos curiosidades sobre el mundo del seguro, planteamos algunos consejos para ser previsor e invitamos a realizar diversas acciones con las que buscamos ayudar a sentar las bases para un futuro sin sorpresas. Como cada año hemos participado en el Día de la Educación Financiera promovida por el Banco de España y la Comisión Nacional del Mercado de Valores.

Guías temáticas en seguros

Continuamos elaborando y difundiendo nuestras guías divulgativas sobre diferentes aspectos del seguro y de la previsión social. Este año hemos publicado la *Guía para proteger tu negocio frente a los Ciberriesgos* y la *Guía para proteger tu empresa agropecuaria en España*. Hemos actualizado la *Guía para tu jubilación* en sus versiones de castellano, catalán y País Vasco y Navarra, de las que se han distribuido 27.000 ejemplares. También hemos elaborado una adaptación de la *Guía para la protección de la pequeña empresa* para Colombia.

Dentro de esta línea de guía temáticas, hemos empezado a difundir miniguías: síntesis reducidas de las ya publicadas y que contienen la información más básica. De momento han visto la luz la *Guía para tu jubilación* y *Guía para la protección del trabajador autónomo* de las que hemos distribuido 40.000 ejemplares de cada una.

*Para saber más sobre
seguro y previsión social
haz clic aquí*



AYUDAS Y RESULTADOS DE INVESTIGACIÓN

un presupuesto
anual que en 2018 ha
estado ligeramente
por encima de los 2
millones de euros

La investigación y la innovación han formado parte consustancial de Fundación MAPFRE a lo largo de nuestros más de cuarenta años de historia. La primera convocatoria de becas de investigación tuvo lugar en el año 1979 y estaba dirigida a temáticas relacionadas con traumatología y cardiología. Desde entonces hemos otorgado más de mil becas y hemos desarrollado más de doscientos proyectos de investigación en promoción de la salud, prevención y seguridad vial, a lo que tenemos que unir nuestros informes expertos y la colección Cuadernos de la Fundación que, desde 1991, publica de manera ininterrumpida estudios dedicados al seguro. Este año ha visto la luz el volumen 228. Creemos que todo ello ha contribuido al avance de la sociedad.

Nuestro compromiso con la investigación y la innovación se concreta en un presupuesto anual que en 2018 ha estado ligeramente por encima de los 2 millones de euros.

PREMIOS A LA INNOVACIÓN SOCIAL

Fundación MAPFRE, comprometida desde sus orígenes en la búsqueda de soluciones eficaces para mejorar la calidad de vida de las personas, lanzó a finales de 2017 la primera edición de los **Premios Fundación MAPFRE a la Innovación Social**, iniciativa que persigue convertirse en uno de los grandes referentes del apoyo al emprendimiento social.

Diseñado en torno a tres regiones geográficas, América Latina, Brasil y Europa, nuestro propósito consiste en apoyar y dar visibilidad a aquellas soluciones innovadoras que sean efectivas, eficientes y sostenibles y que tengan un alto potencial de impacto social para dar respuesta a los principales desafíos del momento relacionadas con la mejora de la salud y la tecnología digital (*e-Health*), la innovación aseguradora (*Insurtech*) y la movilidad y seguridad vial. No buscamos simplemente reconocer buenas ideas y mejores intenciones, sino que uno de los criterios esenciales empleados a la hora de valorar los proyectos radica en su viabilidad desde el punto de vista técnico, económico y organizativo.

En esta primera edición, en la que hemos contado con el apoyo académico inestimable del Instituto de Empresa (IE), hemos recibido un total de 462 proyectos procedentes, entre otros, de Austria, Brasil, Colombia, Chile, Ecuador, Italia, México, Perú, Reino Unido y España. Los nueve más innovadores de cada una de las áreas celebraron una semifinal, en Ciudad de México y São Paulo en julio y en septiembre en Madrid, de donde salieron los nueve finalistas, tres por cada área, que el 17 de octubre presentaron sus propuestas en Madrid.

Todos los finalistas tenían en común el ser proyectos muy disruptivos, que conjugaban a la perfección la innovación y la tecnología puesta al servicio de un fin social. El jurado tuvo difícil escoger a los tres ganadores pero finalmente se decantó por dos proyectos españoles, MJN-SERAS y Scoobic, y uno mexicano, Comunidad 4UNO.

En la categoría de salud el ganador fue MJN-SERAS, el primer dispositivo médico capaz de predecir una crisis epiléptica; en la de seguridad vial y movilidad triunfó Scoobic, un vehículo de reparto de última milla que al mismo tiempo que cumple su labor, descontamina el aire y además va dotado con un desfibrilador. Finalmente, en la de innovación aseguradora resultó premiado el proyecto Comunidad 4UNO, una plataforma financiera destinada a mejorar la calidad de vida de las empleadas de hogar.



Los ganadores del concurso de innovación junto a Antonio Huertas e Ignacio Baeza, presidente y vicepresidente de Fundación MAPFRE.

Cada uno de los ganadores recibió 30.000 euros. Además, los 27 finalistas han obtenido un valioso apoyo en forma de programas de *mentoring online* proporcionado por IE y sesiones de *coaching* de manera presencial para los nueve finalistas. Confiamos en que la conjunción de financiación y formación ayuden a estos proyectos a ser pronto una realidad y un ejemplo para la consecución de un mundo mejor.

La experiencia de esta primera edición ha sido altamente positiva, lo que nos ha animado a lanzar ya la siguiente. Además, fruto de la relación establecida entre los 27 equipos finalistas ha surgido la **Red Innova**, una comunidad estable de innovadores sociales cuyo objetivo consiste en promover el intercambio de conocimiento especializado y el apoyo mutuo entre sus miembros con el fin de impulsar proyectos de impacto social en todo el mundo.

Para saber más sobre Premios a la innovación social haz clic aquí



Comunidad 4UNO, proyecto ganador en innovación aseguradora.



El dispositivo HJN-SERAS ganó en la categoría de salud.



Vehículo ScoobicScoobic, vencedor en la categoría de innovación en seguridad vial y movilidad.

AYUDAS A LA INVESTIGACIÓN IGNACIO H. DE LARRAMENDI

En el ámbito de la investigación en salud hemos concedido seis becas por un importe cercano a los 250.000€ para desarrollar distintos programas de investigación relacionados con la promoción de la salud: prevención de la obesidad, fomento de la actividad física, educación para pacientes, valoración del daño corporal y gestión sanitaria.

En esta edición los proyectos que recibirán las ayudas son:

- > Educación para el fomento de la actividad física y la mejora de la calidad de vida en supervivientes de cáncer pediátrico. Universidad Europea de Madrid.
- > CuidaT. Aura Cuidados. Centro Sociosanitario Lago de Arcos.
- > Evaluación del impacto de un programa de entrenamiento con intervalos de alta intensidad en una población con enfermedades crónicas no transmisibles adscrita a centros de atención primaria de la salud. Universidad del Gran Rosario - Argentina.
- > Modelos predictivos del pronóstico y secuelas del esguince cervical en accidentes de tráfico. Instituto de Investigación Biomédica de Salamanca (IBSAL).
- > Mejora de la seguridad y calidad clínica en el tratamiento del paciente con técnicas avanzadas de radioterapia mediante la aplicación de análisis de Riesgo. Proyecto MARRTA. Fundación Española de Oncología Radioterápica.
- > Estudio de la exposición a sustitutos del bisfenol a disruptores endocrinos en niños en edad escolar y su relación con la obesidad. Universidad de Granada.

En el campo de la cultura aseguradora en 2018 hemos concedido 73.726€ a cinco proyectos de centros de investigación y/o universidades para apoyar la investigación en el campo del seguro y la previsión social. Los proyectos ganadores han sido:

- > Feng, Runhuan
Cyber Insurance - Challenges and Opportunities for Market Growth
University of Illinois. USA.
- > Onrubia Fernández, Jorge
Implicancias del envejecimiento saludable sobre el sistema previsional
Universidad Complutense de Madrid. España.
- > Shang, Kailan
Insurance chatbot
Investigador independiente. Canadá.
- > Tuminello, Michele
A network approach to recommend insurance instruments and detect frauds.
University of Palermo. Italia.

- > Uribe Gil, Jorge Mario
Insurance for a renewable and sustainable world
Universidad del Valle. Colombia.

Con el objeto de facilitar apoyo económico para la realización de un trabajo científico en el área de atención a las personas mayores convocamos la **Beca Primitivo de Vega** por un importe de 15.000 euros. El proyecto ganador en 2018 fue «Evaluación de la pérdida funcional y de los factores relacionados al mes de sufrir una fractura de cadera en el anciano» del Hospital Universitario Fundación Jiménez Díaz.

Asimismo, continuamos nuestra colaboración con las **Becas Fulbright**, por la que financia la estancia completa de estudiantes en Estados Unidos, y con la **Fundación Reina Sofía** a través de una beca orientada a los estudios sobre el Alzheimer que permite la formación de investigadores centros nacionales e internacionales de prestigio.

En colaboración con el programa de formación de la Fundación Carolina concedemos anualmente **becas para cursar estudios de postgrado especializados en seguros** y dirigidas a alumnos de América Latina y Portugal. Este año convocamos cinco becas dirigidas a futuros alumnos del master universitario en ciencias actuariales y financieras de la Universidad Carlos III de Madrid y Universidad de Alcalá.

Consigue tu Beca para el Carnet de Conducir

Estas becas están destinadas a jóvenes en situación de desempleo entre 18 y 29 años de edad. Para ello tuvieron que cumplimentar un periodo formativo de 5 temas relativos a la seguridad vial. Se entregaron 15 becas de 500 euros cada una.

*Para saber más sobre
ayudas a la investigación Ignacio H.
de Larramendi haz clic aquí*

INVESTIGACIÓN MÉDICA AVANZADA

Terapia celular personalizada

Nos sentimos afortunados de poder anunciar que la Agencia Española del Medicamento ha dado la autorización para el tratamiento con terapia celular personalizada en pacientes con lesión medular completa y crónica. Este tratamiento, apoyado por Fundación MAPFRE desde hace más de veinte años, ha sido desarrollado por el doctor Jesús Vaquero y su equipo del Hospital Puerta de Hierro de Madrid. De este modo, en 2019 pasaremos de la fase de investigación a aplicar terapia.

Durante el presente ejercicio continuaron los trabajos en investigación con terapia celular con dos nuevos ensayos clínicos. El primero con pacientes con daño medular secundario debido a lesiones vertebrales de columna lumbar. El segundo con pacientes con daño cerebral traumático. Ambos ensayos se prevé que finalicen en el año 2020.



El doctor Jesús Vaquero investiga sobre terapia celular personalizada.

Terapias en las fases iniciales de la enfermedad de Parkinson

La enfermedad de Parkinson se produce por un defecto de dopamina, lo que impide un funcionamiento normal del sistema nervioso. A medida que la enfermedad progresa, el deterioro se acentúa y con el paso del tiempo las lesiones se hacen más difíciles de tratar e incluso se hacen irreversibles.

El proyecto, dirigido por el doctor José Obeso y desarrollado en colaboración con Fundación de Investigación HM Hospitales, pretende encontrar signos y síntomas muy tempranos de la enfermedad, antes de que se produzcan, y tratarlos mediante tecnología HIFU (High Intensity Focused Ultrasound) y LIFU (Low Intensity Focused Ultrasound). Las técnicas del HIFU y LIFU combinan el ultrasonido con el diagnóstico por imagen mediante resonancia magnética. Consisten en detectar a través de esa resonancia las placas amiloides, para posteriormente aplicar de manera muy precisa y concentrada energía en forma de ultrasonidos que permita destruirlas.

Desde un punto de vista del interés social y sanitario, detectar a tiempo los inicios de la enfermedad, para bloquear su avance, puede conseguir que la enfermedad de Parkinson no produzca la discapacidad. En España 150.000 personas padecen esta enfermedad.

Artrosis y modulación epigénica

La artrosis es una enfermedad crónica que ocurre cuando falta el cartílago articular, lo que provoca que los huesos rocen y aparezca el dolor. Según la Organización Mundial de la Salud, cerca del 28 % de la población mundial mayor de 60 años presenta artrosis y el 80 % de ésta tiene limitaciones en sus movimientos.

Para paliar esta dolencia, desde Fundación MAPFRE apoyamos un proyecto de investigación, en colaboración con científicos españoles del Instituto Salk de California y la Clínica CEMTRO de Madrid, liderados

por el profesor Juan Carlos Izpisúa y el doctor Pedro Guillén, que consiste en aplicar un sistema de modulación epigenética que incida sobre las células del cartílago y de esta manera contribuya a frenar el desarrollo de la artrosis. Los resultados preliminares de esta investigación han sido premiados en el VI Congreso de la Sociedad Internacional de Cartílago —6th ICRS Summit— celebrado en San Diego, California.

Además de estos proyectos concretos, mantenemos una estrecha colaboración con el Centro Nacional de Investigaciones Cardiovasculares (CNIC), dirigido por el doctor Valentín Fuster, que tiene como misión potenciar la investigación cardiovascular y su traslación al paciente..

*Para saber más sobre
investigación médica avanzada
haz clic aquí*

ESTUDIOS EN PREVENCIÓN Y SEGURIDAD VIAL

Velocidad y usuarios vulnerables. Investigación São Paulo y México

Nuestro principal objetivo consiste en concienciar sobre la necesidad de respetar los límites de velocidad, particularmente en las vías urbanas. El aumento de la velocidad está relacionado directamente con lesiones de consecuencias muy graves, tal y como indica la Organización Mundial de la Salud.

Hemos efectuado mediciones de la velocidad en entornos con usuarios vulnerables: colegios, parques, residencias de mayores y zonas de concentración de peatones, en cinco ciudades de México y en trece de la región de São Paulo.

En la presentación de ambos informes a la prensa realizamos ensayos en los que se simulaba una situación de atropello en ciudad, poniendo de manifiesto la influencia de la velocidad de cara a poder evitar un siniestro de este tipo. Fueron realizados en la vía pública y diseñados por CESVIMAP.

Advanced Driver-Assistance Systems. Sistemas Avanzados de Conducción (ADAS)

En colaboración con CESVIMAP, hemos elaborado un conjunto de fichas en donde se explica en detalle, en qué consisten las nuevas tecnologías aplicadas a los vehículos, cuáles son sus componentes principales, los tipos de siniestros de tráfico para los que son efectivas, el porcentaje de siniestros relevantes que podría evitarse, así como un coste estimado final para el consumidor.

Este estudio fue realizado con motivo de la publicación del tercer pack de movilidad por parte de la Comisión Europea, que incluyó una revisión del reglamento general de vehículos en lo referente a la obligatoriedad de sistemas de seguridad.

Prevención de ahogamientos y otras situaciones de riesgo vital en playas con bandera azul

En colaboración con la Asociación de Educación Ambiental y del Consumidor (ADEAC) y con el Grupo de Investigación de Actividades Acuáticas y de Socorrismo (AGIIAS), el estudio plantea una estrategia conjunta que permite analizar con rigor científico las acciones preventivas y el conjunto de recursos que se destinan a la prevención y a la intervención ante emergencias en el medio acuático, en la totalidad de las playas con bandera azul de España.

Víctimas de incendios en España 2017

Junto con la Asociación Profesional de Técnicos Bomberos (APTB) hemos elaborado este estudio que recopila y analiza los datos de víctimas de incendios en España. En el año 2017 su número ha alcanzado la cifra de 212 personas. De ellas 144 han fallecido en sus hogares. La sociedad tiene que afrontar esta realidad y entender la imperiosa necesidad de aplicar medidas preventivas.

Calidad y seguridad vehicular en transporte escolar en la región metropolitana de Santiago de Chile

El estudio analiza las condiciones actuales de seguridad de los servicios de transporte escolar en la ciudad de Santiago de Chile y proporciona información sobre los factores que los padres consideran más relevantes a la hora de elegir cómo deben ir sus hijos al colegio.

Desde Fundación MAPFRE damos a conocer cómo evalúan los padres y apoderados el nivel de compromiso de los colegios con respecto a la seguridad de este tipo de vehículos, el grado de responsabilidad que tienen los conductores y el grado de cumplimiento de las empresas de transporte, con la actual normativa chilena.

Atlas de accidentalidad en España: accidentes, mortalidad y lesiones

El objetivo de este estudio consiste en dar a conocer las principales causas de lesiones dando como resultado una evidencia de partida para desarrollar planes preventivos y proyectos que nos lleven a conseguir, que las elevadas cifras de accidentalidad, se reduzcan y alcancen una de las principales metas de Fundación MAPFRE: Objetivo CERO Víctimas.

En el estudio hemos trasladado el análisis de los datos del Instituto Nacional de Estadística (INE), sobre mortalidad y lesiones, ocurridos en España durante el periodo comprendido entre 2011 a 2015, a una serie de infografías donde se realiza un breve resumen de las principales recomendaciones y consejos para prevenir los riesgos más importantes de lesiones en función de la edad.

Entornos escolares en Iberoamérica

El objetivo principal de este estudio es brindar una aproximación a la visión que tienen los estudiantes de primaria y secundaria, los padres y el personal docente respecto a la seguridad vial. El estudio fue realizado en 17 países de Iberoamérica: Argentina, Brasil, Chile, Colombia, Costa Rica, Ecuador, El Salvador, Guatemala, Honduras, México, Nicaragua, Perú, Panamá, Paraguay, Puerto Rico, República Dominicana y Uruguay.

Gracias a nuestros voluntarios conseguimos recopilar 11.295 encuestas.

Unidad de atención a víctimas de siniestros de tránsito.

Manual de formación y protocolo de actuación

Estas dos publicaciones, elaboradas en colaboración la Federación Iberoamericana de Asociaciones de Víctimas Contra la Violencia Vial (FICVI), tienen como objetivo brindar a las autoridades públicas una metodología de trabajo a la cual recurrir en el momento de capacitar a los profesionales y actores implicados en siniestros viales, que han de operar directa e indirectamente en el desarrollo de las unidades de víctimas de siniestros.

*Para saber más sobre
nuestros estudios en prevención
y seguridad vial haz clic aquí*

ESTUDIOS EN PROMOCIÓN DE LA SALUD

Síndrome coronario agudo en mujeres y hombres en España

La principal conclusión de este informe llevado a cabo por investigadores del Servicio de Cardiología del Hospital Universitario Ramón y Cajal (Madrid), en colaboración con Fundación MAPFRE, es que el dolor de pecho, falta de aire y palpitaciones constituyen los síntomas más frecuentes por los que la mujer consulta de urgencias cuando sufre un infarto de miocardio. La mayoría de las afectadas son mayores de 70 años, presentan hipertensión, sufren diabetes, tienen niveles altos de colesterol e insuficiencia renal. Tradicionalmente las mujeres han sido consideradas como un grupo con peor pronóstico y, paradójicamente, reciben menor número de tratamientos, como cateterismos y *stents* modernos, así como menor realización de programas de rehabilitación cardiaca como puente a la inserción social tras el infarto.

Jóvenes en el mundo virtual: usos, prácticas y riesgos

Fundación MAPFRE y el Centro Reina Sofía sobre Adolescencia y Juventud de la FAD (Fundación de Ayuda contra la Drogadicción) han realizado un estudio que analiza el comportamiento de los jóvenes de 14 a 24 años en relación al uso que hacen de las redes sociales e internet, así como de los principales riesgos a los que creen que están expuestos.

El estudio, fruto de 1.400 encuestas realizadas en toda España, explica, entre otras cuestiones de gran relevancia, por qué utilizan los jóvenes las tecnologías de la comunicación, qué actividades dejan de hacer para conectarse a Internet, cuánto tiempo dedican a las redes sociales, qué ventajas e inconvenientes perciben por el hecho usarlas, y a quién acuden cuando tienen algún conflicto o problema vinculado a las TIC.

Alimentación, sociedad y decisión alimentaria en la España del siglo XXI

El 1 de marzo de 2018 se presentó este estudio que constituye la segunda edición del primer estudio efectuado en 2015 y que tiene como objetivo conocer los hábitos de compra y consumo de alimentos de los españoles. Basado en 2.052 encuestas, la investigación analiza las motivaciones para la compra y consumo de alimentos, los hábitos y percepción propia del conocimiento en la cocina, el gasto en la cesta de la compra, si se come solo o en compañía, el tipo de establecimiento preferido para adquirir los alimentos, o la importancia que conceden los encuestados a la sostenibilidad y al desperdicio alimentario.

Conocimiento de la sociedad española en maniobras básicas de soporte vital y actitud ante las emergencias

La parada cardiaca extrahospitalaria (PCEH) supone un gran problema de salud pública a nivel internacional. En España se producen unos 15.000 casos al año. La supervivencia de la PCEH viene determinada principalmente por el tiempo que transcurre entre la parada y la activación de los Servicios de Emergencias, el inicio de las maniobras de reanimación cardiopulmonar (RCP) y la desfibrilación. La manera más efectiva de mejorar los resultados de la PCEH consiste en aumentar el número de testigos y primeros intervinientes que realicen precozmente maniobras de reanimación, lo que supondría un incremento entre 2 y 4 veces de la tasa de supervivencia.

Ante esta situación, Fundación MAPFRE y Sociedad Española de Medicina de Urgencias y Emergencias realizamos un estudio de

investigación con el objetivo de obtener información de primera mano sobre el conocimiento de la ciudadanía ante las emergencias y su percepción de la misma. Sin duda, sus resultados nos permitirán tomar decisiones que contribuyan a que la divulgación en Reanimación Cardiopulmonar (RCP) sea más eficaz para conseguir el objetivo final: salvar el mayor número posible de vidas.

Para saber más sobre nuestros estudios en promoción de la salud haz clic aquí



Nuestros estudios están publicados en www.fundacionmapfre.org

ESTUDIOS EN SEGURO Y PREVISIÓN SOCIAL

Informes expertos del Servicio de Estudios de MAPFRE

Durante el año 2018 hemos seguido publicando los informes recurrentes sectoriales del Servicio de Estudios de MAPFRE. En ellos se brinda una visión de la estructura de diferentes mercados aseguradores, además de un análisis anual sobre los mayores grupos aseguradores, clasificados en función del volumen de primas. Estos informes son: *El mercado asegurador español 2017*, *El mercado asegurador latinoamericano 2017* y los rankings de los mayores grupos aseguradores europeos y de Latinoamérica.

También de carácter anual con actualizaciones trimestrales, son los informes de coyuntura (*outlook*) que ofrecen una visión general respecto de las principales perspectivas, previsiones y tendencias macroeconómicas y financieras, así como una valoración respecto a su impacto sobre la actividad aseguradora.

Además de los anteriores, este año hemos publicado:

> *Regímenes de regulación de solvencia en seguros*: analiza el estado de avance y las complejidades asociadas al tema, a la vez que aborda el panorama en los grandes mercados maduros de Estados Unidos y la Eurozona y en los emergentes de América Latina y Asia-Pacífico.

> *Inversiones del sector asegurador*: estudia la dimensión y el papel del sector asegurador como inversor relevante y estable en la financiación de las economías.

> *El seguro de salud*: compara una selección de sistemas de salud en distintas regiones del mundo, incluyendo modelos que incorporan alguna característica que les diferencia del resto y que pueden ser una referencia a la hora de diseñar políticas públicas relacionadas con los sistemas sanitarios. Asimismo, propone un indicador de eficacia, el cual ha sido estimado para un total de 180 países y que permite tener una visión global comparativa de los mismos.

Un total de once publicaciones todas traducidas a inglés y editadas en los formatos digitales pdf y epub y disponibles de manera gratuita en internet.

Cuadernos de la Fundación

Dentro de nuestra colección Cuadernos de la Fundación, que venimos publicando de manera ininterrumpida desde 1991 y que en la mayoría de los casos constituyen la culminación de ayudas a la investigación concedidas años antes, han visto la luz seis nuevos títulos:

> *Riesgo 2018* [cuaderno 223]: recoge las conferencias del VII Congreso sobre Gestión de Riesgos e Investigación en Seguros (RISK 2018). En línea con los congresos anteriores, RISK 2018 proporciona una plataforma para compartir nuevas ideas, resultados de investigación y experiencias de desarrollo en ciencias actuariales y financieras.

> *El impacto de Solvencia II en los grupos de entidades aseguradoras* [cuaderno 224]: investigación que identifica y analiza en profundidad cada uno de los aspectos del régimen de Solvencia II que tienen impacto en la gestión de los grupos aseguradores europeos, con especial detalle en

aquellas materias que afectan a las cuestiones financieras y patrimoniales y a sus efectos sobre la organización y la propia estructura de los grupos aseguradores. Esta publicación es resultado de una ayuda a la investigación concedida en 2014.

> *Estudio sobre el employer branding del sector Seguros en España* [cuaderno 225]: el libro proporciona una evidencia empírica definitiva para entender la imagen que el sector asegurador proyecta al exterior. Mientras que otros trabajos han estudiado el *employer branding* de empresas específicas, el presente estudio es uno de los primeros que explora la imagen social del sector en su conjunto. Esta publicación es resultado de una ayuda a la investigación concedida en 2016.

> *Determinantes de la performance de los fondos de pensiones* [cuaderno 226]: el objetivo principal de este trabajo es un análisis descriptivo de los fondos de pensiones en pañoles y una investigación empírica de la *performance* de los fondos de pensiones de renta variable comercializados en los principales países europeos. Esta publicación es resultado de una ayuda a la investigación concedida en 2016.

> *Fundamentos de primas y finanzas en la regulación mexicana* [cuaderno 227]: análisis e investigación sobre el desarrollo y establecimiento de procedimientos actuariales aplicables de forma específica a la estimación de primas, reservas y margen de solvencia de fianzas y seguros de caución, tomando en cuenta sus características especiales. Asimismo, con ocasión de la adopción del esquema regulatorio de Solvencia II por parte de diversos países, se ha considerado de utilidad incorporar procedimientos bajo este enfoque.

> *Otimização conjunta do capital baseado em risco e da carteira de ativos* [cuaderno 228]: a partir de la necesidad de solvencia en el mercado de seguros, el trabajo propone un desarrollo teórico y una aplicación práctica de un modelo interno de optimización simultánea de la cartera y del capital basado en el riesgo, de acuerdo con las mejores prácticas internacionales. El objetivo principal es la construcción de un modelo interno de medición del valor requerido de capital solvencia que al mismo tiempo permita una colocación óptima de la cartera de activos y de los recursos de los accionistas de la compañía. Esta publicación es resultado de una ayuda a la investigación concedida en 2016.

Todos los títulos son accesibles y gratuitos a través de internet en formato epub y pdf.

Diccionario MAPFRE de Seguros

Hemos actualizado nuestro *Diccionario MAPFRE de Seguros*, una revisión completa, que incorpora nuevos lemas, tanto en su versión en castellano como en inglés, en formato papel y electrónico, gratuita en internet. Asimismo, en 2018, la versión portuguesa *online* del diccionario se ha visto enriquecida con la incorporación de nuevos términos.

Centro de Documentación

Especializado en seguros, gerencia de riesgos y previsión social mantiene un catálogo web con más de 150.000 referencias bibliográficas entre informes, artículos de revistas especializadas, rankings, legislación y una colección de 388 títulos de revistas. Gran parte de los fondos están disponibles en formato digital gratuito y de libre acceso por la red. Además, como repositorio único, el Centro de Documentación ofrece a los usuarios la posibilidad de consultar y descargar todas las publicaciones editadas por Fundación MAPFRE.

Dentro de nuestro plan de difusión, además de haber realizado diversas presentaciones en instituciones académicas, entre la que queremos destacar la realizada en el Master Universitario en Ciencias Actuariales y Financieras de la Universidad Carlos III, publicamos mensualmente el *Boletín de novedades del Centro de Documentación*, en el que presentamos una selección de los informes especializados que hemos adquirido, bibliografías temáticas recomendadas y artículos de expertos que analizan temas candentes.

En 2018, hemos actualizado nuestra aplicación móvil gratuita Biblioteca FM, accesible para dispositivos IOS y Android.

*Para saber más sobre
nuestros estudios en seguro y previsión social
haz clic aquí*

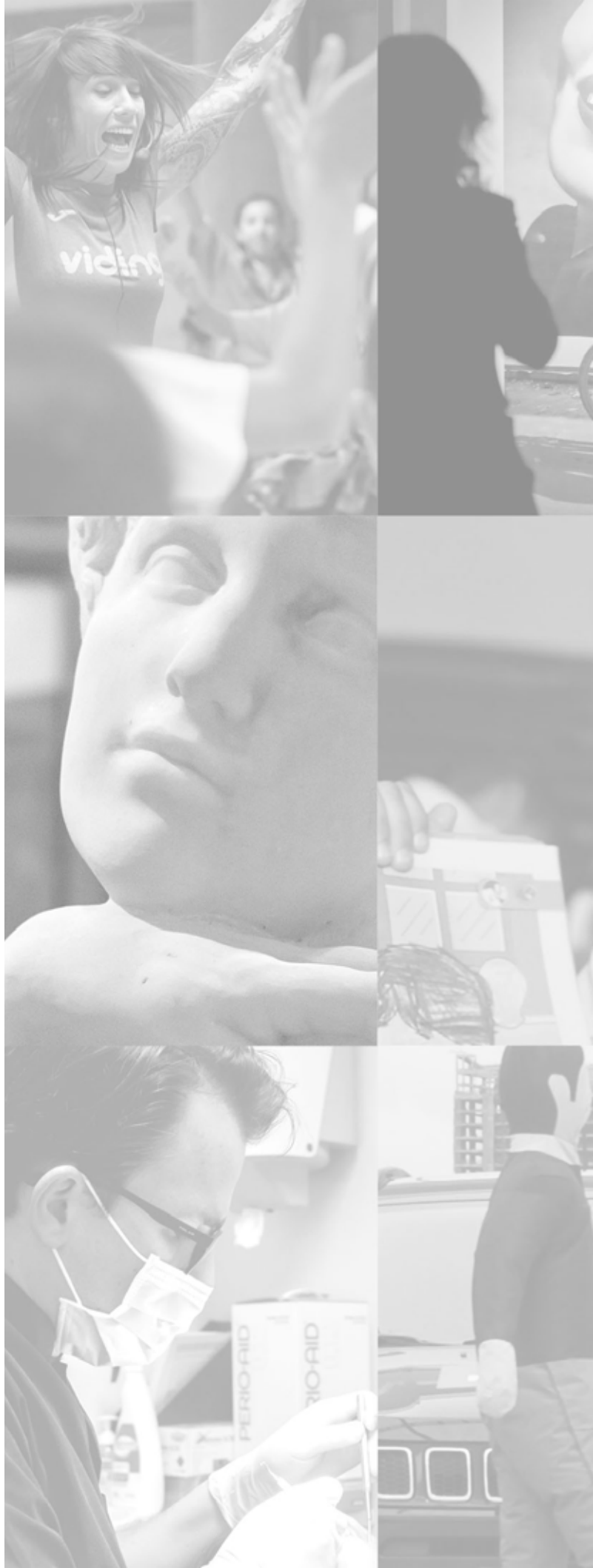

CURSOS, JORNADAS Y CONGRESOS

van dirigidos a la formación de formadores y a los profesionales que actúan en las áreas de nuestro interés



Nuestros cursos y jornadas van dirigidos a la formación de formadores y a los profesionales que actúan en las áreas de nuestro interés. Auspiciamos jornadas y participamos en todas aquellas en las que consideremos que nuestra presencia pueda ser de utilidad. En ocasiones el curso es resultado y consecuencia de una actividad mayor. Es el caso de las exposiciones de arte donde aprovechamos el trabajo realizado por el comisario y los autores de catálogo para que tengan un contacto directo con el público que visita nuestras salas.

EN ARTE

La organización de cursos, conferencias y coloquios involucrados con nuestras exposiciones ha sido una de las principales líneas de la actividad cultural de Fundación MAPFRE a lo largo del tiempo.

Con ello hemos buscado ampliar y enriquecer las propuestas expositivas con un formato (por lo general ciclos o cursos cortos, de tres a ocho sesiones) de mucha aceptación entre el público. Su puesta en marcha permite, además, extender y reforzar la relación de Fundación MAPFRE con los profesionales de la cultura más directamente involucrados con nuestros ámbitos de actuación: académicos, críticos y comisarios de artes plásticas y fotografía; directores y otros responsables de museos, fundaciones y entidades públicas y privadas; artistas, escritores, etc.

Con este planteamiento, a lo largo de 2018 se han realizado dos convocatorias desarrolladas en un total de 14 sesiones que contaron con la participación de otros tantos ponentes.

Derain, Balthus, Giacometti. Una amistad entre artistas

En sus seis jornadas (5 a 13 de marzo, una de ellas dedicada a una visita guiada a la exposición), el ciclo contó con la participación de destacados representantes de museos franceses y académicos españoles que abordaron diferentes aspectos de la relación entre los tres grandes artistas protagonistas de esta exposición.

Mediterráneo. Clasicismo y modernidad

Con la participación de historiadores del arte, comisarios, profesores e integrantes de museos de Francia e Italia, así como de miembros del área de Cultura, este ciclo abordó diferentes aspectos, tanto de



Ciclo de conferencias sobre la exposición Derain, Balthus, Giacometti. Una amistad entre artistas.

carácter general como relativos a algunos de los grandes maestros (Picasso, Matisse), relacionados con el tema central de la exposición Redescubriendo el Mediterráneo: las múltiples facetas del protagonismo que el antiguo Mare Nostrum desempeñó en la creación cultural europea, y en especial en la pintura y la escultura, en el tránsito entre los siglos XIX y XX.

*Para saber más sobre
nuestros cursos de Arte haz clic aquí*

EN PREVENCIÓN Y SEGURIDAD VIAL

200 Vidas. El inaceptable peaje de los accidentes laborales de tráfico

Jornada realizada en el entorno del Salón Internacional de la Seguridad (SICUR) en colaboración con el Ministerio de Empleo y Seguridad Social y el Instituto Nacional de Seguridad, Salud y Bienestar en el Trabajo (INSSBT).

En esta jornada se expusieron los planes, campañas e incentivos a la seguridad vial laboral. También se expusieron herramientas y buenas prácticas llevadas a cabo en distintas empresas relativas al tema.

II Congreso Internacional de Seguridad, Emergencias y Socorrismo. La calidad desde la primera intervención

Congreso organizado en colaboración con el Grupo de Investigación de Actividades Acuáticas y Socorrismo (GIAAS) de la Universidad de La Coruña.

Este congreso tiene como eje central la formación actualizada en situaciones de emergencia en las que se requiere la participación de los servicios de seguridad y socorrismo. Se plantea la prevención como punto de partida y la necesidad de alcanzar la calidad desde la primera intervención.

En este evento han intervenido ponentes de siete países, Brasil, Chile, Dinamarca, España, Holanda, Inglaterra y Portugal. El respaldo científico del Congreso estuvo asegurado por 55 doctores de 4 países, pertenecientes a 21 universidades y 9 entidades profesionales diferentes.

Drogas y Conducción. Protegiendo nuestras vidas

Jornada en la que se presentó una visión general sobre el tema del consumo de drogas en España y la Unión Europea y su influencia en la conducción. Expertos de varios países europeos compartieron experiencias acerca de la implementación de leyes y normas al respecto.

La jornada se realizó en colaboración con el European Transport Safety Council (ETSC) y participaron, entre otros, Gregorio Serrano, director general de Tráfico; Bartolomé Vargas, fiscal de Sala de Seguridad Vial; Jesús Monclús, director de Prevención y Seguridad Vial de Fundación MAPFRE; Antonio Avenoso, director ejecutivo del Consejo Europeo de Seguridad del Transporte (ETSC); Eulalia Alemany, directora técnica

de la Fundación de Ayuda contra la Drogadicción (FAD); y Nuria Guisández, experta en alcohol, drogas y conducción de la Universidad Complutense de Madrid.

V Congreso Internacional de la Organización de Bomberos Americanos (OBA)-Fundación MAPFRE: Prevención, preparación y respuesta en emergencias

Organizado conjuntamente por Organización Bomberos Americanos (OBA), Fundación MAPFRE y la Junta Nacional de Bomberos de Chile como anfitrión, contó también con el apoyo de la Facultad de Arquitectura de la Universidad de Chile.

Las conferencias estuvieron enfocadas a la preparación, prevención y respuesta a emergencias, se presentaron investigaciones recientes sobre el estado de situación de los edificios en la ciudad de Santiago de Chile y se impartió capacitación sobre conceptos básicos de potabilización en caso de emergencia.

En el congreso participaron bomberos y autoridades de todos los países de América Latina pertenecientes a la organización.

Hacia la seguridad de serie en todos los vehículos

Jornada realizada con el European Transport Safety Council (ETSC) y con la Dirección General de Tráfico (DGT).

Esta jornada formó parte de la campaña de iSAFER cuyo objetivo es contribuir a reducir las muertes y las lesiones relacionadas con la velocidad en carretera a través de la identificación y la promoción de mejores prácticas. La jornada estuvo enfocada a la Asistencia de Velocidad Inteligente (ISA), recomendando su uso. El proyecto recibió apoyo financiero del Gobierno Flamenco, Fundación MAPFRE y 3M.

Participaron en la jornada Pere Navarro, director de la Dirección General de Tráfico; Antonio Avenoso, director ejecutivo de ETSC, Jesús Monclús, director de Prevención y Seguridad Vial de Fundación MAPFRE; Peter Broertjes, de la Comisión Europea; Richard Cuerden, director de la TRL Academy; Oliver Carsten, Instituto de Estudios del Transporte (Reino Unido); Enrique Zapico, del Departamento de Ingeniería de CESVIMAP; Mario Lombán, de 3M; Víctor Piccione, de FORD y Graziella Jost, del ETSC.

I Congreso Internacional de Prevención, Riesgos y Emergencias. Hacia una cultura de la prevención y la seguridad

Congreso realizado conjuntamente con el Consorcio de Bomberos de Castellón. El objetivo del mismo fue mejorar la respuesta ante las emergencias, reuniendo a los mejores expertos para compartir experiencias límites y fortalecer el servicio prestado a la ciudadanía.

Las ponencias y mesas redondas realizadas estuvieron dedicadas a los incendios estructurales, forestales o riesgos acuáticos. La programación incluyó la participación de representantes de los departamentos de Bomberos de Nueva York, Londres, Montpellier, Chile así como representantes de cuerpos de bomberos españoles, grupos de investigación de la Universidad Jaume I y responsables de Fundación MAPFRE.

Además, impartimos prácticas de salvamento acuático y de instalación de plantas potabilizadoras para el equipo de emergencias de Fundación MAPFRE

Velocidad y Usuarios Vulnerables. São Paulo y México

El objetivo de la jornada fue la presentación de ensayos de atropellos a la prensa, y así concienciar sobre la necesidad de una movilidad sostenible y, en concreto, de los límites de 30 km/h en zonas con usuarios vulnerables (colegios, parques, centros de mayores, etc.).

Diseñamos una presentación a medios de comunicación en la que los propios periodistas y las autoridades presentes experimentaron como conductores qué se siente al atropellar con un vehículo real a un *dummy* (maniquí). Para ello, contamos con la colaboración de CESVIMAP que se encargó de todos los requerimientos técnicos necesarios para poner en marcha la instalación.

Conferencia Internacional: ¿De la Visión Cero al Objetivo Cero? Liderazgo global en la mejora de la Seguridad Vial

Bajo los auspicios de la Comisión de Seguridad Vial y Movilidad Sostenible del Congreso de los Diputados, organizamos en Madrid una conferencia internacional de alto nivel para hacer balance de los 20 años del movimiento Visión Cero, que se inició en Suecia en 1997, y poner de manifiesto tanto su actualidad como su gran relevancia en estos momentos. Fundación MAPFRE, a través de presentaciones y debates con líderes nacionales e internacionales, quiso analizar si la «visión» puede ser transformada en un «objetivo» más específico. Asimismo, fueron compartidas y analizadas en detalle las mejores prácticas internacionales del revitalizado movimiento Objetivo-Visión Cero en todo el mundo.

A esta jornada asistieron distintos representantes, expertos y autoridades en seguridad vial tanto de organismos nacionales e internacionales, como de varias ciudades del mundo comprometidas con esta Visión Cero, entre los que nos gustaría mencionar a los ponentes principales: Matthew Baldwin, coordinador europeo de Seguridad Vial y Movilidad Sostenible, y Claes Tingvall, de la Universidad de Chalmers.

Formación e-Learning

Fruto del acuerdo suscrito entre UNED y Fundación MAPFRE se ha dispuesto del entorno de aprendizaje virtual de UNED Abierta, se han llevado a cabo los siguientes cursos de formación en formato MOOC.

Técnicas didácticas para educadores en seguridad vial

El enfoque del curso parte de las necesidades que pueden tener todas aquellas personas que, sin ser profesionales de la educación, deben impartir cursos, charlas o cualquier tipo de acción formativa en materia de Educación Vial y/o Prevención de Riesgos.

Los contenidos están relacionados con dichas necesidades: conocimientos teóricos básicos de pedagogía y didáctica, conocimientos prácticos para diseñar y estructurar la actividad formativa en función de las características del alumnado y de las materias objeto de aprendizaje (conocimientos, habilidades, valores, competencias, actitudes). Por último se hace un breve repaso a las principales metodologías didácticas indoor y outdoor.

Actualizaciones metodológicas para la enseñanza de la seguridad vial y la prevención

El curso es una ayuda y un apoyo a los profesores de educación primaria y secundaria que tengan la responsabilidad de abordar la educación en prevención y seguridad vial de modo transversal.

Tratamos las principales características diferenciales de este tipo de educación, haciendo énfasis en la importancia de la generación de hábitos. Se describen los riesgos más frecuentes del alumnado en función de la edad, así como los contenidos de prevención y seguridad vial que se recomiendan adoptar en cada edad, y se sugieren las metodologías más apropiadas. El curso revisa las metodologías más actuales en materia de educación (nuevas tecnologías, gamificación, educación basada en proyectos, *flipped class room*, aprendizaje colaborativo, etc.) y describe los procesos de evaluación y seguimiento.



Antonio Huertas intervino en el Congreso de los Diputados de España para presentar la Conferencia Internacional Objetivo Cero.

EN PROMOCIÓN DE LA SALUD

Hemos continuado impulsando la formación de los profesionales en salud, con la organización de las siguientes jornadas presenciales, a las que han asistido un total de 694 profesionales.

Jornadas de Valoración del Daño Corporal

El 15 de junio de 2018 tuvo lugar en Almería la V Jornada de Valoración del Daño Corporal, bajo el título «Aspectos médicos y jurídicos relevantes. Ley 35/2015: dificultades y criterios», en la que fueron abordados los aspectos médico-jurídicos en la valoración del daño corporal que crean discrepancias, controversias y dificultades en la aplicación de la Ley 35/15.

El 22 de noviembre se celebró la jornada Revisión de Criterios en Valoración del Daño Corporal, en San Sebastián, donde fue realizado un examen de las buenas prácticas en la valoración del daño corporal y de los protocolos de rehabilitación en la patología vertebral.

Organizaciones Saludables y Edad (SICUR 2018)

El 22 de febrero, en el marco del Salón Internacional de Seguridad, celebramos esta jornada en la que se analizó cómo influye el envejecimiento sobre la salud de la población trabajadora y qué medidas están adoptando las empresas. Fueron presentados estudios sobre la incidencia de la edad en la incapacidad laboral y su relación con las condiciones de trabajo.

VIII Encuentro Salud y Trabajo: Bienestar y hábitos saludables en las empresas

El Encuentro Salud y Trabajo, celebrado bienalmente desde el año 2004, se ha convertido en un foro que reúne profesionales de prestigio y científicos, para dar a conocer los últimos avances en materia de salud laboral, siempre con un enfoque práctico para poner en común ideas y propuestas de utilidad que pueden adoptar los trabajadores.

En esta edición, que tuvo lugar el 15 de noviembre, el objetivo era visualizar las nuevas iniciativas en promoción de la salud y valorar cómo se puede llevar a cabo su implantación en la empresa. Además, diferentes compañías de nuestro entorno expusieron lo que están haciendo y aplicando en la práctica.

Formación e-Learning

A las iniciativas anteriores debemos sumar los diferentes cursos *e-learning* sobre prescripción de actividad física, organizados en colaboración con el Ministerio Sanidad, el Consejo Superior de Deportes y el Instituto Carlos III, o los cursos desarrollados en colaboración con la UNED como el curso para profesores en Urgencias y Emergencias Sanitarias, promoción de la salud en el entorno escolar o el uso responsable de las nuevas tecnologías en el aula. La formación *e-learning* en este año ha llegado a cerca de 4.900 profesionales.

Consejos en Actividad Física y Prescripción de Ejercicio para Profesionales Sanitarios

La actividad física, la salud y la calidad de vida están interconectadas. Esta ha demostrado que un estilo de vida sedentario es un factor de riesgo para numerosas enfermedades crónicas, especialmente las enfermedades cardiovasculares, una de las principales causas de muerte en el mundo occidental. La obesidad -pandemia del siglo XXI- y las enfermedades crónicas relacionadas con ella suponen un porcentaje cada vez mayor del gasto sanitario.

Esta actividad formativa tiene como finalidad consolidar entre los profesionales de medicina y enfermería la importancia de diagnosticar en los pacientes la inactividad física y el sedentarismo como un factor de riesgo determinante de las patologías más prevalentes. Nuestra pretensión es que dichos profesionales incorporen en su consulta diaria de atención primaria y en las actividades de prevención de riesgos laborales, el consejo en actividad física como factor clave para la promoción de la salud y la «receta de ejercicio físico» como uno de los pilares de la prevención y tratamiento en las patologías crónicas más frecuentes, también en el ámbito laboral. Este curso ha sido desarrollado en colaboración con el Ministerio de Sanidad, Servicios Sociales e Igualdad (MSSSI) y la Agencia Española de Protección de la Salud en el Deporte (AEPSAD) y la Escuela Nacional de Médicos del Trabajo del Instituto de Salud Carlos III.

Uso Seguro y Responsable de las Nuevas Tecnologías en el Hogar

Es innegable que los niños tienen una gran habilidad para utilizar los dispositivos tecnológicos, sin embargo, sus conocimientos, en general, son relativos a la usabilidad y manejo cotidiano de las TIC, y desconocen todo lo relativo a la seguridad y protección de la privacidad, seguridad, privacidad, legislación aplicable o uso responsable de la herramienta. El proyecto de investigación EU-NET-ADB refleja que España, junto a Rumania, se encuentra a la cabeza de los países europeos con mayor desarrollo de conductas adictivas a internet entre los adolescentes de 14 a 17 años. España es, además, el país donde se encuentra el mayor porcentaje de jóvenes «en riesgo» de desarrollar conductas adictivas a internet (21,3 %). Los adolescentes españoles conforman el principal grupo de uso diario de redes sociales en Europa. Por eso es esencial conseguir adultos involucrados activamente en el uso seguro y responsable de las tecnologías de la información y les enseñen. Nuestro objetivo en este curso es proporcionar a las familias conocimientos para concienciar sobre las consecuencias del uso abusivo e inadecuado y dotar al niño/adolescente de herramientas y recursos para enfrentar el problema. El curso se desarrolla en el Campus Virtual de Fundación MAPFRE.

Promoción de la Salud en el Entorno Escolar

La promoción de la salud en el entorno escolar incluye todas las acciones destinadas a promover, mejorar y proteger la salud desde un punto de vista integral, a mejorar el entorno físico y social de la escuela, a facilitar y reforzar los vínculos con la comunidad y los distintos servicios que ofrece el entorno. Este curso permite al profesorado mejorar su competencia profesional para realizar proyectos y acciones mediante el estudio del marco teórico que sustenta la promoción de la salud.

Este MOOC ha sido desarrollado en colaboración con la UNED y el Grupo de Investigación en Nutrición, Ejercicio y Estilo de Vida Saludable (ImFine) de la Universidad Politécnica de Madrid.

Uso Seguro y Responsable de las Nuevas Tecnologías en el Aula

La incorporación de las TIC en las aulas nos da la oportunidad de cambiar las metodologías tradicionales que se utilizan para la enseñanza y conlleva una mejora en el proceso educativo, pero tienen que incorporarse como una herramienta más y conseguir que los más jóvenes adquieran formación y valores necesarios para un uso saludable. Con este curso pretendemos familiarizar a los educadores con el manejo responsable y positivo de las tecnologías de la comunicación y aconsejar sobre el uso que los menores deben hacer de ellas, así como aportar pautas adecuadas para abordar estos temas. Este curso *e-learning* ha sido desarrollado en colaboración con la UNED.

Curso para Profesores en Urgencias y Emergencias Sanitarias

En los centros docentes, como en todos los ámbitos de la vida, a pesar de tomar medidas preventivas adecuadas, pueden ocurrir accidentes o situaciones de emergencia sanitaria que obligan a tomar decisiones a quien se encuentre más cercano al alumno. Estas situaciones pueden crearse por la práctica de actividades con riesgo inherente, por causa de las instalaciones, por acciones imprudentes de los alumnos, por estar previamente afectada la salud del alumno o por causas fortuitas, y a su vez estas podrán tener lugar a pesar de las medidas de vigilancia y control tomadas por parte del centro y del docente.

Con este curso queremos ayudar a los profesores a saber actuar en estas situaciones de urgencias y emergencias dotándolos de los conocimientos necesarios además de proporcionarles información y recursos para que puedan incorporar las competencias sobre salud y primeros auxilios como establece el Real Decreto 126/2014, de 28 de febrero.

Este MOOC se ha desarrollado en colaboración con la UNED, la Sociedad Española de Medicina de Urgencias y Emergencias (SEMES) y el Ilustre Colegio Oficial de Médicos de Madrid Formación Médica Continuada (ICONEM).

Para saber más sobre nuestros cursos, jornadas y congresos en promoción de la salud haz clic aquí

EN SEGURO Y PREVISIÓN SOCIAL

MOOC Educación Aseguradora

Este año hemos lanzado las primeras convocatorias de los dos nuevos cursos MOOC en colaboración con la UNED: Iniciación al Seguro para Universitarios y La Previsión Social y las Pensiones Públicas; y la tercera convocatoria del curso Educación Financiera en la escuela: el riesgo y el seguro, superando los 400 alumnos inscritos en todos los cursos.

Talleres del MIDE ¿Cómo Prevenir los Riesgos?

Actividad destinada a mayores de 18 años que realizamos en México en colaboración con el Museo Interactivo de Economía (MIDE). El objetivo es que el participante identifique los riesgos a los que normalmente estamos expuestos, y conozca los conceptos más comunes relacionados con el funcionamiento básico de los seguros como herramienta financiera, para una mejor toma de decisiones y seguridad de su bienestar presente y futuro. En 2018 hemos realizado 60 talleres, tanto en el MIDE como en otras instituciones, en los que han participado 977 personas.

MIDE: Sala de Finanzas en la Sociedad

Situada en el Museo interactivo de economía de México (MIDE), en la parte dedicada a las finanzas en la sociedad, disponemos de un espacio interactivo denominado Patrimonio, Riesgo y Seguros, que permite descubrir el valor de la previsión y fomenta la educación aseguradora entre niños, jóvenes y adultos.

Mediante una exhibición compuesta por una pantalla central y 18 cartas digitales, colocadas en una pared, un juego muestra cómo reducir el impacto derivado de una eventualidad desfavorable o siniestro por medio de la contratación de alguno de los diferentes tipos de seguro.

Al responder a preguntas acerca de cómo enfrentar los gastos de un accidente, qué es un seguro, por qué es importante tener uno y en qué deben fijarse a la hora de contratarlo, los visitantes se familiarizarán con conceptos como póliza, prima, deducible, cantidad asegurada y beneficio.

Por nuestro espacio han pasado 156.448 visitantes.

Día y Semana de la Educación Financiera

España

Un año más, participamos en el Día de la Educación Financiera en España. El 1 de octubre fue la fecha elegida para concienciar a la sociedad sobre la importancia de tener un conocimiento adecuado de finanzas para entender y afrontar decisiones importantes en nuestro día a día. En Fundación MAPFRE realizamos los siguientes actos y actividades:

- > Foros de expertos en pensiones en el diario *ABC* de Sevilla: Situación actual de ahorro y jubilación de los jóvenes españoles.
- > Jornadas de PlayPension en la Fundación Tomillo de Madrid.
- > Juego virtual sobre conceptos financieros y aseguradores.
- > Concurso en redes sociales.

México

Cada año se celebra en México la Semana Nacional de Educación Financiera, en la que se realizan una serie de actividades orientadas al conocimiento de cómo llevar a cabo una correcta administración de los recursos en los hogares; los derechos de los consumidores financieros; los riesgos del sobreendeudamiento y el mal uso de productos y servicios financieros, entre otros. Este año tuvo lugar del 4 al 7 de octubre y participaron 2.567 personas.

Hemos estado presentes con un atractivo espacio y divertidas actividades educativas con el objeto de concienciar a nuestros visitantes de que fomentar el hábito del ahorro podrá garantizarles la calidad de vida que quieran cuando llegue la jubilación.

Seminarios bugaMAP

El bugaMAP, business game MAPFRE, consiste en un juego de simulación empresarial que enseña a los universitarios la gestión del negocio asegurador mediante la adopción de decisiones y la simulación de su impacto en la cuota de mercado, resultados y solvencia de la compañía. Durante este año hemos realizado 82 sesiones para 2.055 alumnos. El mayor incremento se ha producido en España, donde hemos impartido 52 seminarios en los que han participado 1.196 alumnos.

Como novedad, en 2018 hemos organizado en Sevilla el primer campeonato interuniversitario bugaMAP en España, en el que se han realizado 13 seminarios y participado alrededor de 250 alumnos. Las universidades que han tomado parte fueron la Universidad de Sevilla y la Universidad de Pablo de Olavide.

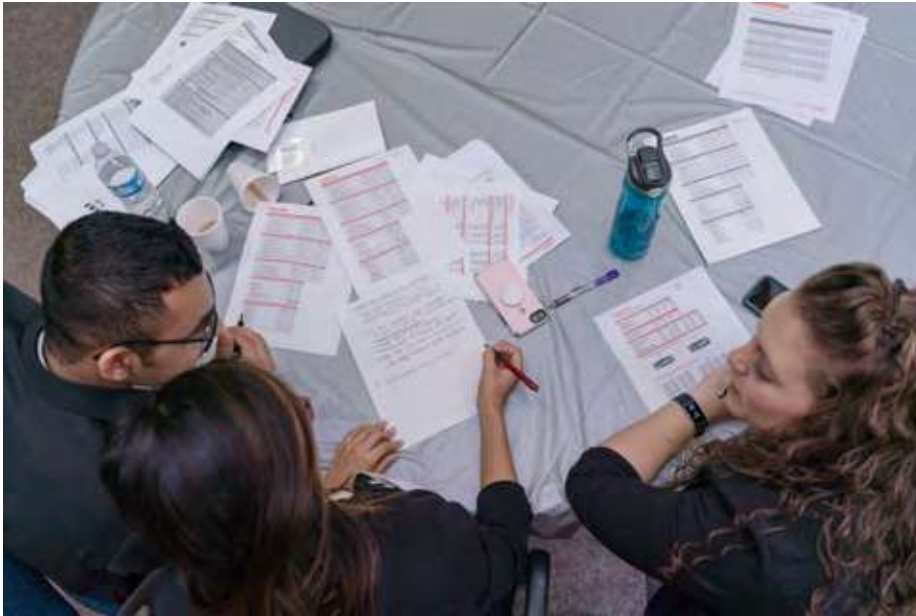

Bugamap: Estudiantes universitarios de Estados Unidos compitieron para ser los mejores en gestión aseguradora.

También hemos convocado campeonatos en México y Estados Unidos. En México han jugado la Universidad Nacional Autónoma de México, el Instituto Tecnológico Autónomo de México, la Universidad La Salle, la Universidad Anáhuac, la Universidad Marista, la Universidad Mexicana, UAEM Toluca, la Universidad de las Américas y la Universidad Tecnológica Americana. Las universidades estadounidenses fueron Bowling Green State University, University of Akron y Ohio Dominican University.

Jornadas y webinar sobre conocimientos del seguro

Continuamos organizando jornadas tanto de tipo presencial como en formato online (webinar). En España hemos hecho las siguientes:

- > Jornadas divulgativas orientadas especialmente a los trabajadores autónomos con presentaciones de la *Guía para proteger tu negocio frente a los ciberriesgos*, actividad realizada en colaboración con ISMS Fórum, en el espacio SICUR CYBER, y de la *Guía para la protección del trabajador autónomo*, en este caso en colaboración con la Confederación Empresarial de la Provincia de Almería (ASEMPAL).
- > Jornadas divulgativas para estudiantes: en septiembre para los alumnos del Master en Ciencias Actariales y Financieras de la Universidad Carlos III de Madrid, donde mostramos la profesión actuarial dentro de las compañías de seguros. En diciembre, para la Facultad de Económicas de la Universidad de Extremadura (campus de Badajoz), con la jornada Conoce el Sector Asegurador y las Oportunidades que te Ofrece.
- > Jornadas técnicas, en las que presentamos distintas publicaciones fruto de las ayudas a la investigación o las elaboradas por el Servicio de Estudios de MAPFRE en las que analizamos los sistemas de pensiones, los regímenes de regulación de solvencia en seguros, el mercado español de seguros en 2017, el impacto de Solvencia II en las entidades aseguradoras y el *employer branding* en el sector asegurador.

En la Universidad Nacional Autónoma de México hemos presentado el estudio *Opinión de los mexicanos sobre el sistema de pensiones y la Guía para tu jubilación*.

Hemos celebrado dos seminarios online (webinar). En junio uno sobre la industria espacial, sus tendencias, riesgos y productos aseguradores con colaboración con MAPFRE GLOBAL RISKS, en el que se conectaron 265 personas de 26 de países. En septiembre versó sobre economía y seguros en América Latina 2007-2017 coorganizado con el Servicio de Estudios de MAPFRE, en el presentamos el *Informe de mercado asegurador latinoamericano en 2017*, evento al que se conectaron 172 personas de 24 países.

En estas doce jornadas han participado 1.130 personas.

*Para saber más sobre nuestros cursos,
jornadas y congresos en seguro y previsión social
haz clic aquí*



ARTE

23 exposiciones realizadas por la Fundación recibieron un total de 544.139 visitantes

En el ámbito cultural a lo largo de 2018 hemos dado continuidad y crecimiento a la actividad que desde hace casi tres décadas constituye nuestra principal actuación en este terreno: la realización de exposiciones artísticas de artes plásticas y de fotografía, y de otras actividades directamente vinculadas con ellas (publicación de catálogos, cursos y conferencias, actividades pedagógicas). Y lo hemos hecho manteniendo el planteamiento esencial que rigió nuestras actividades culturales: la realización de proyectos propios (o compartidos, desde su origen, con otras instituciones), dirigidos principalmente al público general, pero manteniendo una irrenunciable exigencia científica y concebidos como un proyecto sistemático que debe ser desplegado (con coherencia temática, cronológica y formal, y generosidad en los recursos y la difusión) a lo largo del tiempo.

Mantener siempre estos criterios nos ha permitido alcanzar tanto el reconocimiento de las instituciones culturales, de España y del extranjero, relacionadas con estos ámbitos de actuación, como el del amplio público —de España y de otros muchos países— interesado en la cultura.

A lo largo de 2018, las 23 exposiciones realizadas por la fundación en nuestras salas (Madrid y Barcelona) o en colaboración con otras instituciones de España, el resto de Europa, América Latina y Estados Unidos, recibieron un total de 542.764 visitantes.

EXPOSICIONES DE ARTES PLÁSTICAS

Dentro del marco general que define nuestra actuación en este campo (el periodo en el que surge y se consolida la modernidad en el arte europeo, grosso modo 1860-1930), en 2018 hemos llevado a cabo, en nuestras salas de Madrid y Barcelona, tres notables propuestas expositivas: **Derain, Balthus, Giacometti** (sala Recoletos, enero-mayo) junto a tres de los grandes maestros del siglo XX para explorar, a través de más de 200 piezas, su amistad y su concepción de la creación artística. **Redescubriendo el Mediterráneo**, también en Madrid (octubre-enero 2019), presentó una amplia (más de 140 obras) y deslumbrante antología de un tema tan inagotable como esencial en la evolución del arte y la cultura europeos; y en Barcelona (Casa Garriga Nogués, también entre octubre y enero 2019), un singular emparejamiento: **Picasso-Picabia. La pintura en cuestión**, donde se ha podido ver frente a frente, por primera vez, al gran genio del arte contemporáneo y a uno de los principales protagonistas de las vanguardias artísticas.

Como también viene siendo habitual en nuestra actividad cultural, la colaboración con instituciones extranjeras de prestigio internacional representa un aspecto destacado en estas actuaciones: con el Musée d'Art moderne de la Ville de Paris se organizó **Derain, Balthus, Giacometti**, mientras que **Picasso-Picabia** fue un proyecto a dos manos con el Musée Granet de Aix-en-Provence que contó también con un importante apoyo del Musée National-Picasso (París). Por otro lado, tanto esta última muestra como **Redescubriendo el Mediterráneo** formaban parte del evento cultural **Picasso-Méditerranée. 2017-2019**, una red de trabajo y colaboración liderada por el mencionado Musée National Picasso-París en la que participan cerca de sesenta destacadas instituciones culturales de toda Europa.



Inauguración de la exposición Redescubriendo el Mediterráneo.

*Para saber más sobre
nuestras exposiciones de artes plásticas
haz clic aquí*



Balthus
Les Enfants Hubert et Thérèse Blanchard, 1937
Foto: © RMN-Grand Palais (Musée national Picasso-Paris) /
Mathieu Rabeau
© Balthus



André Derain
Geneviève à la pomme, 1937-1938
Foto : © Thomas Hennocque
© André Derain, VEGAP, Madrid, 2018



Alberto Giacometti
Isabel à l'atelier, 1949
Foto: © RMN-Grand Palais / Mathieu Rabeau
© Succession Alberto Giacometti (Fondation Alberto
et Annette Giacometti, Paris / ADAGP, Paris) VEGAP,
Madrid, 2018

EXPOSICIONES DE FOTOGRAFÍA

2018 ha sido un año especialmente activo en este ámbito, con un total de 15 exposiciones inauguradas, siempre con el planteamiento general que define estas actividades desde su puesta en marcha en 2009: ambiciosas retrospectivas de los grandes maestros del arte fotográfico de nuestro tiempo, con el propósito de ofrecer al público una antología amplia y sólida de sus trayectorias.

Por lo que respecta a las exposiciones inauguradas en 2018 en nuestras salas, **Brassaï. El ojo de París**, presentada primero en Barcelona (febrero- mayo) y luego en Madrid (mayo-septiembre), ha sido probablemente la muestra de más impacto y proyección, unánimemente elogiada por la manera en que la amplitud y la excelencia de las piezas expuestas permitían disfrutar de uno de los grandes fotógrafos del siglo xx. La programación específica de este año se ha completado con las exposiciones dedicadas al fotógrafo holandés **Ed van der Elsken** (Sala Bárbara de Braganza, enero-mayo), una figura singular en la creación fotográfica y audiovisual europeas en la segunda mitad del siglo xx, autor de una obra experimental, expresiva y socialmente comprometida que apenas había podido verse hasta ahora en España y la muestra del japonés **Shomei Tomatsu** (Casa Garriga Nogués, junio-septiembre), uno de los grandes artistas del siglo xx y muy influyente también en fotógrafos occidentales; y la extensa retrospectiva dedicada a **Humberto Rivas** (Sala B. Braganza, septiembre-enero 2019), fotógrafo argentino cuya carrera se desarrolló prácticamente en su integridad en Barcelona y que ha dejado también una notable huella en la fotografía española del último tercio del siglo xx.

Como en las exposiciones de artes plásticas, compartir los proyectos de fotografía con museos y otras destacadas instituciones de todo el mundo ha sido desde el principio una de las señas de identidad de nuestra programación. En 2018, esta proyección y colaboración con instituciones nacionales e internacionales se ha traducido en muchos y muy satisfactorios episodios. Respecto a las exposiciones inauguradas en 2018, cabe destacar que Brassai. El ojo de París se ha expuesto, entre los meses de noviembre y febrero 2019, en el San Francisco Museum of Modern Art (SF-MoMA), probablemente la institución de referencia a escala mundial por lo que a la fotografía artística se refiere. Ed van der Elsken llegó a nuestra sala tras haber estado el año anterior en las otras dos relevantes instituciones europeas con las que se concibió este proyecto: el Stedelijk Museum de Amsterdam (febrero-mayo) y el Jeu de Paume de París (junio-septiembre).

Junto a la proyección de estas nuevas exposiciones, en 2018 ha continuado con éxito la circulación —en instituciones de España, otros países de Europa, América Latina y Estados Unidos— de la mayoría de las muestras fotográficas que hemos organizado en años recientes. Así, en España, las exposiciones que en 2017 dedicamos a los fotógrafos estadounidenses **Duane Michals**, **Bruce Davidson** y **Nicholas Nixon** han podido verse en 2018, respectivamente, en el Centro José Guerrero de Granada (enero-abril), la Sala Rekalde de Bilbao (febrero-mayo) y el Centro Andaluz de Fotografía (CAF, Almería, marzo-mayo). En el ámbito internacional, la exposición **Peter Hujar. A la velocidad de la vida** (inaugurada también el 2017) se ha exhibido en las dos instituciones estadounidenses con las que se coorganizó este proyecto: The Morgan Library & Museum de Nueva York, de enero a mayo, y University of Berkeley Art Museum, entre julio y noviembre; la mencionada Duane Michals se ha expuesto también en el Museo Ettore Fico (MEF), en Turín (mayo-julio).

En Alemania, en la galería C/O Berlín, se pudo ver Nicholas Nixon (septiembre a diciembre).

Un año más, hemos continuado también la colaboración en fotografía con instituciones latinoamericanas: la muestra **Paz Errázuriz** fue presentada en el Museo de Bellas Artes de Chile (Santiago, julio-septiembre).



Brassaï
Vista desde el Pont Royal hacia el Pont Solférino.
c. 1933
[Nuit 53]
© Estate Brassai Succession, Paris.

*Para saber más
de nuestras exposiciones de fotografía
haz clic aquí*



Ed van der Elsken
Girl in the subway, Tokyo
Nederlands Fotomuseum / © Ed van der Elsken / Collection
Stedelijk Museum Amsterdam.



Rivas
María, 1978. Fotografía a las sales de plata.
Archivo Humberto Rivas, Barcelona.



Shomei Tomatsu
Hateruma Island
1971
© Shomei Tomatsu – INTERFACE / Courtesy of Taka
Ishii Gallery Photography / Film.

COLECCIONES FUNDACIÓN MAPFRE

Iniciadas en la década de 1980, las Colecciones Fundación MAPFRE constituyen en la actualidad un notable conjunto artístico (dibujo, grabado, pintura y fotografía) en el que se expresa el compromiso institucional con la protección de la cultura y su difusión hacia la sociedad. Están formadas por un total de cinco corpus diferentes, cuatro de artes plásticas más el amplio conjunto de fotografía: la **Colección de Dibujo**, con piezas de nombres consagrados de la vanguardia europea (Matisse, Schiele, Degas, Rodin, Picabia, Klimt...) y prestigiosas firmas del arte español de los siglos XIX y XX (Chillida, Fortuny, Gutiérrez Solana, Miró, Picasso, Pinazo, Regoyos, Vázquez Díaz, Viola, etc.); las respectivas colecciones del ilustrador Rafael de Penagos y el también ilustrador y caricaturista Luis Bagaría; los fondos de **Grabado**, que incluyen una serie completa de la Suite Vollard de Picasso, sendas Tauromaquias de Carnicero y Goya y, también del gran artista aragonés, una serie de Los desastres de la guerra. Por su parte, la **Colección de Fotografía**, que en la actualidad contiene cerca de 1.200 piezas, reúne conjuntos representativos de la obra tanto de grandes maestros del siglo XX (Robert Adams, Walker Evans, Lee Friedlander, Helen Lewitt, Paul Strand etc.) como de otros fotógrafos contemporáneos e internacionalmente reconocidos (Paz Errázuriz, Graciela Iturbide, Nicholas Nixon, entre otros). En 2018 se ha adquirido un amplio conjunto de 170 fotografías de la chilena Paz Errázuriz, cuya trayectoria ha recibido en 2017 el reconocimiento del Premio Nacional de Bellas Artes de Chile y que en la actualidad es sin duda una de las artistas latinoamericanas de más notoriedad internacional.

Las colecciones complementan y extienden nuestro proyecto cultural a través de dos relevantes líneas de actuación:

Por un lado, las exposiciones de las Colecciones Fundación MAPFRE en otras instituciones de España y el extranjero, con las que de forma muy explícita se proyecta nuestra dimensión cultural. En este aspecto, en 2018 ha destacado la muestra **Picasso & Miró. The Flesh and the Spirit**, que se celebró en Malta entre abril y junio. Esta exposición -que a partir de los fondos de las Colecciones (Suite Vollard) y el depósito Miró presentaba un sugestivo diálogo entre estos dos grandes del arte contemporáneo- representó de hecho la propuesta central del programa promovido por el gobierno maltés con motivo de la capitalidad cultural europea 2018 de La Valetta, e implicó, por tanto, una destacada presencia institucional en la isla.

Junto a esta muestra, durante 2018 se han realizado otras cuatro exposiciones de las Colecciones, todas en España: se presentó **Vázquez Díaz en las Colecciones Fundación MAPFRE** en la Fundación MAPFRE Guanarteme (Sede La Laguna) entre febrero y abril; la misma institución acogió **Luis Bagaría en las Colecciones Fundación MAPFRE** en su sede de Las Palmas (septiembre-noviembre). En Villanueva de la Serena (Badajoz), el Espacio Cultural Rufino de Mendoza albergó (septiembre-octubre) **Rafael de Penagos. La mujer moderna. Colecciones Fundación MAPFRE** y la muestra sobre **Graciela Iturbide** se presentó en la Fundación Barrié, en La Coruña, entre octubre y enero 2019.

Finalmente, una iniciativa relativamente inédita con nuestras colecciones ha sido la propuesta **Homenaje a Miró. La mujer en los dibujos de las Colecciones Fundación MAPFRE**, que presentamos en la sede Recoletos entre marzo y julio.

La segunda línea de actuación guarda relación con los préstamos a exposiciones de otras instituciones, una práctica que, además de posibilitar la presencia de Fundación MAPFRE en relevantes muestras de España y el extranjero, facilita el mantenimiento y ampliación de una extensa y fructífera red de contactos institucionales. A lo largo de 2018, hemos realizado un total de nueve préstamos, en los que se han cedido 21 obras de los fondos de dibujo y pintura, una escultura y 36 fotografías. Los préstamos se han dirigido a museos, fundaciones, galerías y otras instituciones culturales de España (Centro de Arte de Alcobendas, Fundación Las Edades del Hombre, Museo Carmen Thyssen-Málaga, Museo Nacional Centro de Arte Reina Sofía), Bélgica (Bozar), Francia (Gran Palais y Petit Palais, Musée des Beaux-Arts de la Ville de Paris) y Portugal (Fundação Serralves, Oporto).

*Para saber más
de nuestras colecciones
haz clic aquí*

PUBLICACIONES / ACTIVIDADES PEDAGÓGICAS

Los catálogos que hemos venido publicando regularmente con motivo de las exposiciones organizadas representan uno de los aspectos más destacados de nuestra actuación cultural, por la rigurosa calidad editorial y científica con la que siempre se ha concebido su realización. En la actualidad, puede afirmarse que los catálogos de artes plásticas y fotografía de Fundación MAPFRE son una referencia internacional en el ámbito de la edición de este tipo de obras, al tiempo que, por esa misma razón, cumplen un estratégico papel en la proyección exterior y las relaciones institucionales fundacionales.

Desde 2014, además, se viene haciendo un constante esfuerzo por alcanzar acuerdos de coedición de los catálogos de fotografía con prestigiosas editoriales internacionales, con el objetivo de aumentar la difusión de nuestras publicaciones, reducir considerablemente los costes y reforzar los ingresos propios. Por lo que respecta a 2018, esta estrategia se ha concretado en tres importantes acuerdos: la adquisición por la distribuidora americana DAP de 3.500 ejemplares de la edición inglesa de *Brassai*; la coedición en italiano del catálogo *Duane Michals* con el museo que acogió la exposición (Museum Ettore Fico) y la coedición con la editorial RM de otros dos títulos: la versión en inglés de *Shomei Tomatsu* y *Graciela Iturbide* (ediciones en español e inglés).

Durante 2018, se han publicado un total de nueve catálogos, que corresponden en realidad a 15 publicaciones diferentes (por las ediciones adicionales, según los casos, en catalán y/o inglés). También se ha recuperado la publicación, para algunas exposiciones, de nuestra serie Cuadernos (resúmenes de los contenidos principales de cada exposición, ampliamente ilustrados y de extensión breve), de los que se han editado cuatro títulos (tres correspondientes a exposiciones y uno dedicado a la sala de Barcelona, la Casa Garriga Nogués). La exposición organizada en

Malta con nuestros fondos de Picasso y Miró y el consiguiente catálogo editado en inglés nos ha permitido, finalmente, disponer de un instrumento actualizado y de amplia proyección de uno de los principales conjuntos que integran las Colecciones Fundación MAPFRE.

Desde 2004 ofrecemos actividades pedagógicas relacionadas con el programa expositivo, sobre todo con las exposiciones de pintura y escultura. El programa se dirige tanto a centros docentes como a familias, con una propuesta que, por lo que al ámbito escolar se refiere, ofrece actividades independientes para los diferentes tramos educativos: infantil, primaria, secundaria, bachillerato y educación especial.

El compromiso educativo de Fundación MAPFRE para acercar el arte y la cultura al público infantil, juvenil y familiar se traduce en los casi 10.000 participantes que acudieron a alguna de estas actividades en 2018. La propuesta educativa durante este año consistió en visitas talleres y visitas dinamizadas en torno a cinco exposiciones: Derain, Balthus, Giacometti; Picasso-Picabia. La pintura en cuestión; Espacio Miró; Redescubriendo el Mediterráneo; Museo de Modelismo Naval, cada una de ellas con actividades específicas adaptadas a las distintas franjas de edad.

Para saber más de nuestras publicaciones y actividades pedagógicas haz clic aquí

EXPOSICIONES PERMANENTES

ESPACIO MIRÓ

Inaugurado en diciembre del 2016, el Espacio Miró ha representado un notable impulso de nuestros recursos culturales. Las 65 obras del gran artista barcelonés cedidas a Fundación MAPFRE en depósito temporal por sus herederos, que se exhiben de forma permanente en la Sala Recoletos, han venido a reforzar, y de forma sustancial, el papel de nuestras salas de exposiciones como uno de los espacios museísticos de referencia en Madrid.

Junto a esta importancia en el desarrollo regular de nuestras salas madrileñas, este conjunto artístico nos permite también mejorar nuestra proyección exterior, en la medida en que abre posibilidades para la realización, en otras sedes, de exposiciones de alto impacto (como se ha podido comprobar este año en la mencionada experiencia con el gobierno de Malta) o de préstamos a instituciones de prestigio.

Ofrece actividades educativas para centros docentes y familias.

MUSEO DE MODELISMO NAVAL JULIO CASTELO MATRÁN

Inaugurado en 2008, está formado por una colección de más de 40 maquetas de navíos de época europeos y estadounidenses que han protagonizado importantes acontecimientos bélicos y de otra índole y son, en muchos casos, insignias de sus respectivas armadas nacionales, el

recorrido por estas singulares piezas ofrece, por tanto, una precisa idea de la historia del mundo y de la navegación desde el siglo XVII al XX.

Antes de su definitiva instalación, en 2014, en el entorno Recoletos, la colección estuvo expuesta en otros dos emplazamientos y fue expuesta, con notable éxito siempre, en trece ciudades españolas. Su página web ofrece reproducciones de todos los modelos e información sobre la historia de los barcos, además de un completo glosario sobre términos del modelismo naval y la navegación. Dispone de actividades para colegios y familias y en 2018 recibió algo más de 6.000 visitantes

MUSEO DEL SEGURO

En la sala de exposición del Museo del Seguro de Fundación MAPFRE exhibimos una interesante colección de piezas originales relacionadas con la historia de la actividad aseguradora desde el siglo XVIII hasta finales del siglo XX, de gran utilidad tanto para investigadores, como para el público en general.

En el museo organizamos dos tipos de actividades: visitas guiadas para el público en general y visitas taller para estudiantes. En noviembre de 2018 presentamos un nuevo formato actividad escolar: las visitas dinamizadas en castellano y en inglés para alumnos de segundo ciclo de la ESO, Bachillerato y Formación Profesional. Con esta nueva iniciativa, además de contar de forma muy amena los principales hitos en la historia del seguro, destacamos la importancia del sector asegurador en el desarrollo social y económico y mostramos a los estudiantes las múltiples oportunidades laborales que ofrece. También planteamos diferentes tipos de miniactividades en las que los participantes deben reflexionar y debatir para llegar a una solución sobre un tema determinado.

Disponemos, además, del Museo Virtual del Seguro en el que a las piezas expuestas en sala se unen el resto de los fondos de la colección.

En total han visitado el museo 1.193 personas y hemos recibido 3.227 visitas virtuales.

Para saber más de nuestras exposiciones permanentes haz clic aquí



Placa con la imagen del ave fénix como símbolo de la inmortalidad que se conserva en el Museo del Seguro.

VOLUNTARIADO

Con el Programa de Voluntariado de Fundación MAPFRE canalizamos la solidaridad

Con el Programa de Voluntariado de Fundación MAPFRE canalizamos la solidaridad. Nuestro único objetivo consiste en ayudar a mejorar las condiciones de vida de las personas que más lo necesitan y contribuir al cuidado del medio ambiente. Nuestros voluntarios dedican su tiempo, esfuerzo e ilusión en cada una de las actividades en las que han participado a lo largo del año en los 28 países en los que nuestro programa está presente.

El Programa de Voluntariado se vertebra en cinco grandes líneas de actuación:

> **Salud.** Las acciones son muy diversas y van desde jornadas de deporte adaptado para que personas invidentes puedan disfrutar de un paseo en bicicleta, hasta colectas de artículos de higiene o ropa para personas en riesgo de exclusión social. Además, fomentamos la adquisición de hábitos de vida saludables, con especial hincapié en la infancia.

> **Nutrición.** Conseguimos alimentos para personas en riesgo de exclusión social, ayudamos a entidades sociales en la atención de sus comedores, repartiendo desayunos o meriendas, a la vez que sensibilizamos y formamos sobre la importancia de una nutrición equilibrada y saludable.

> **Educación.** Estas actividades tienen como pilar fundamental la educación en valores a los más pequeños ya que son el futuro. No sólo incidimos en infancia y adolescencia en riesgo de inclusión social con acciones como colectas de material escolar, formación en seguridad vial, formación para la mejora de su empleabilidad, etc., sino que también educamos en valores sociales y solidarios a nuestros voluntarios de menor edad.

> **Medio ambiente.** Concienciamos y educamos sobre determinados comportamientos responsables con el medio ambiente. También limpiamos espacios naturales, parques, playas y colaboramos en la reforestación de zonas verdes y el mantenimiento de parques.

> **Ayuda en emergencias.** Actuamos ante catástrofes o emergencias humanitarias con colectas y entregas de enseres de primera necesidad como mantas, alimentos no perecederos, ropa de abrigo, etc., soporte para la instalación de plantas potabilizadoras de agua o ayuda en las tareas de reacondicionamiento de infraestructuras.

A estas cinco líneas añadimos una sexta, **Comparte solidaridad**, en la que incluimos algunas actividades concretas que, por su naturaleza, sería imposible poder clasificar dentro de cualquiera de las otras. Por ejemplo, nuestra actividad de pobreza energética impacta en la línea de salud, pues mejora las condiciones de vida de personas en riesgo de exclusión social, a la vez que también lo hace en medio ambiente, por hacer de sus viviendas espacios más eficientes energéticamente, y, por último, también es educación, pues formamos a los voluntarios y a las personas que reciben la ayuda para que puedan identificar y adoptar las medidas más adecuadas para combatir la pobreza energética.

Nuestras actividades se dirigen al conjunto de la sociedad y priorizamos una actuación por grupos de edad (infancia, adolescencia y personas de la tercera edad), por su estado de salud (personas enfermas, personas con discapacidad) o por encontrarse en riesgo de exclusión social.

Por otro lado, ponemos a disposición de nuestros voluntarios y de la sociedad en general, un contenido formativo sobre voluntariado desarrollado en formato *e-learning* accesible de manera gratuita a través de nuestro campus. Quien tenga cierto interés en la materia podrá encontrar hasta 13 contenidos diferentes relacionados con el voluntariado que van desde aspectos generales hasta otros más concretos como, por poner un ejemplo, qué condiciones debe reunir una voluntario que quiera acompañar a personas mayores. Los contenidos están disponibles en tres idiomas (español, inglés y portugués).

2018 ha supuesto un antes y un después en la evolución del programa. Hemos consolidado la colaboración con tres empresas: MAPFRE, Solunion y VASS. El voluntariado, desde una perspectiva de capital humano de la empresa, incrementa la satisfacción del empleado y su compromiso con la compañía. Además, provoca en los voluntarios el desarrollo de habilidades que tienen que ver con el liderazgo y la gestión de proyectos, algo que luego impacta directamente en su desempeño laboral.

En definitiva, este año hemos llevado la solidaridad a 28 países, desde China hasta Argentina, pasando por Costa Rica, Estados Unidos o Filipinas. Este año hemos recibido a los voluntarios de Italia y Reino Unido. La relación establecida con estas tres empresas nos ha permitido contar con la colaboración de 16.991 voluntarios de todo el mundo que han participado en 1.621 actividades a lo largo de 2018.



*Para saber más de nuestro
programa de voluntariado
haz clic aquí*



4 Fundación MAPFRE en cifras



NOTA BENE PARA EXPLICAR CÓMO MEDIMOS

En los últimos años Fundación MAPFRE ha ido abordando líneas de actuación y actividades cada vez más transversales, que competen a más de un área de contenidos. Por ello hemos decidido organizar este informe anual, a diferencia de lo que venía siendo habitual, a partir de las actividades y grandes líneas de actuación. Creemos que de esta manera ofrecemos una imagen más real de lo que Fundación MAPFRE es en la actualidad: una institución más transversal y global desde que hace doce años empezó a andar el actual modelo fundacional.

En nuestro afán de transparencia y trazabilidad, todas nuestras actividades están procesadas por el Customer Relationship Management (CRM) una sofisticada herramienta, por otro lado habitual en las fundaciones e instituciones del tercer sector, que nos permite medir hasta el mínimo detalle el impacto de cada una de nuestras actividades allí donde se produzcan. En este sentido podríamos ofrecer una información estadística muy exhaustiva, más aún que la que sigue a esta nota, pero creemos que es innecesario y que provocaríamos cierta intoxicación. En muchas ocasiones menos es más, algo que nos repetimos en nuestro día a día.

Lo primero que encontrarás, amable lector, son más mapas que reflejan los espacios geográficos en los que hemos estado presentes este año, uno general y otro específico para las actividades de voluntariado. Han sido 30 los países que han tenido alguna actividad nuestra, guarismo que sería mucho más alto si incluyésemos las instituciones de todo el mundo con las que hemos tenido relación pero esta no ha cristalizado todavía en una actividad concreta. Nos gusta medir así, por actividad realizada; las relaciones institucionales de hoy serán actividades mañana y entonces las tendremos en cuenta. Puedes encontrar el número de instituciones con las que colaboramos en cada país en su respectiva tabla.

El voluntariado, por ser una actividad muy específica, que engloba muchas de nuestras líneas de actuación, nos gusta representarlo por separado, con su propio mapa y tabla.

La primera tabla es general, global y recoge nuestras principales líneas de actuación –proyectos y ayudas sociales; programas educativos divulgativos y de concienciación; ayudas y resultados de investigación; cursos, jornadas y congresos; y arte– de manera agregada. Nos gusta entenderla como una foto de anuario. Es, además, una tabla muy importante pues contiene también los beneficiarios generados por actividades anteriores, que ya no realizamos, pero que siguen suscitando interés social, como pueden ser las publicaciones periódicas que ya no ven la luz, libros que aparecieron hace años, actividades que siguen en la web, y ahí continuarán mientras que haya alguien que considere que son de utilidad.

A continuación van las tablas de cada uno de los países en los que hemos estado presentes y reflejan solo las actividades y resultados obtenidos este año. Queremos señalar que hay actividades que hemos empezado este año, pero que todavía no han dado beneficiarios, los darán en un futuro, y otras que por su naturaleza, como las relacionadas con investigación avanzada en medicina por ejemplo, que no medimos.

En el caso de España, que concentra el grueso de nuestras actividades, hemos elaborado una tabla por cada línea de actuación que contiene las actividades desarrolladas dentro de ellas, muchas de las cuales son las mismas que con el tiempo llevamos a otros lugares y otras que de hecho ya lo han sido: globalidad. En el resto de países la información no va tan desagregada y está organizada de acuerdo con grandes espacios geográficos al uso: Europa, Estados Unidos y Puerto Rico, Latinoamérica y Asia.

El completo entendimiento de esta sección se obtiene al cotejarla con la que va a continuación, información económica. Este año, además de las gráficas y porcentajes habituales, que reflejan el gasto por áreas de contenido y que permite la comparación con el ejercicio anterior, hemos incluido una nueva que recoge el gasto por líneas de actuación, una representación gráfica más transversal y global y que muestra mejor la institución que somos y que queremos seguir siendo.

Localización geográfica de las actividades por países



España

Europa

PORTUGAL
ALEMANIA
BÉLGICA
FRANCIA
GRAN BRETAÑA
ITALIA
MALTA
TURQUÍA

Estados Unidos y Puerto Rico

ESTADOS UNIDOS
PUERTO RICO

Latinoamérica

ARGENTINA
BRASIL
CHILE
COLOMBIA
COSTA RICA
ECUADOR
EL SALVADOR
GUATEMALA
HONDURAS
MÉXICO
NICARAGUA
PANAMÁ
PARAGUAY
PERÚ
REPÚBLICA DOMINICANA
URUGUAY
VENEZUELA

Asia

CHINA
FILIPINAS

Mapa de Voluntariado



28
países

8.618
voluntarios

1.621
actividades

Nutrición



Educación



Comparte solidaridad



Medio Ambiente



Salud



Ayuda en emergencias





Datos globales

ACTIVIDADES REALIZADAS EN 2018	Beneficiarios				Difusión
	Actividades	Eventos	Presenciales	No presenciales	Otros Accesos Web
Proyectos y Ayudas Sociales	107	142	178.834	320.249	70.836
Programas divulgativos, educativos y de concienciación	106	6.211	2.556.301	19.181.544	11.217.243
Ayudas y resultados de investigación	17	80	52.457	1.170.171	753935
Cursos, jornadas y similares	18	270	20.213	10.884	
Arte	29	55	568.580	1.797.443	3.227
TOTAL	277	6.758	3.376.385	22.480.291	12.045.241

VOLUNTARIADO	Eventos	Participaciones	Beneficiarios directos	Beneficiarios indirectos
Comparte Solidaridad	51	625	2.096	94.458
Educación	313	2.265	25.205	26.556
Medio Ambiente	168	2.851	13.265	1.537.425
Nutrición	354	2.390	18.715	35.303
Salud	716	8.730	52.235	2.276.293
Ayuda en emergencias	19	130	1.034	382.845
TOTAL	1.621	16.991	112.550	4.352.880

ESPAÑA

Durante 2018 hemos colaborado en España con 504 instituciones de las que 107 pertenecen a la Administración Pública; 91 son asociaciones deportivas, empresariales, empresas y profesionales; 96, instituciones académicas, científicas y culturales; y 210 del Tercer sector. Además del número de instituciones en el que hemos colaborado en cada país, que se consigna en cada tabla, hemos mantenido relación en 2018 con 14 organismos internacionales.

PREMIOS FUNDACIÓN MAPFRE / REVISTA LA FUNDACIÓN

	<i>Eventos</i>	<i>Beneficiarios presenciales</i>	<i>Beneficiarios no presenciales</i>	<i>Otros accesos web</i>
Premios Fundación MAPFRE	5	5		235.322
Revista <i>La Fundación</i>	4	7.000	51.126	58.290

PROYECTOS Y AYUDAS SOCIALES

<i>ESPAÑA</i>	<i>Eventos</i>	<i>Beneficiarios presenciales</i>	<i>Beneficiarios no presenciales</i>	<i>Otros accesos web</i>
PROGRAMA SOCIAL DE EMPLEO				
Accedemos	8	1.569	9.603	29.534
Juntos Somos Capaces	110	13.311		
Descubre la FP	14	1.852	75.341	93.164
Educación social e inclusiva	2		1.260	
SOLIDARIDAD				
Sé Solidario	25	51.874	102.952	10.962
Mercadillo solidario	1	27.553	122.952	

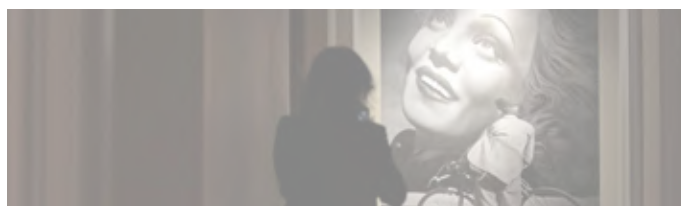

PROGRAMAS EDUCATIVOS, DIVULGATIVOS Y DE CONCIENCIACIÓN

<i>ESPAÑA</i>	<i>Eventos</i>	<i>Beneficiarios presenciales</i>	<i>Beneficiarios no presenciales</i>	<i>Otros accesos web</i>
EN PREVENCIÓN Y SEGURIDAD VIAL				
Caravana de Educación Vial	240	21.786	2.000	
Semana de la Prevención de Incendios	82	150.041	94.890	6.964
Prevención de Ahogamientos	50	41.345	249.544	1.826
Objetivo Cero Víctimas	22	45.715	583.992	
Protección, Autoprotección, Primeros Auxilios y Seguridad Vial	2	66	465	
Bebés y niños seguros en el coche	32	443.249	648.054	
Tu Empresa. Entornos saludables seguros	15	94	49.131	2.811
Elige Seguridad Vial	17	3.398	466.698	445.718
EN PROMOCIÓN DE LA SALUD				
Elige Salud	218	4.652	858.833	7.340
SOS Respira	177	26.403	14.832	4.955
Ictus: Evita, Aprende, Actúa	1	1.167		
Campaña de Reanimación Cardiopulmonar (RCP)	65	20.751		
Mujeres por el Corazón	38	25.206	107.564	15.757
ControlaTIC	1.002	330.703	65.231	3.085
Vivir en Salud	1.120	27.918	49.205	45.215
Practicooking	4	40	2.267.761	
EN SEGURO Y PREVISIÓN SOCIAL				
Misión: futuro	1.040	25.482		
PlayPension	71	1.679		
Vive Seguro	25		603	
Seguros y Pensiones para Todos	9	30	696.271	
Guías Temáticas en Seguros	1	20.400	1.917	

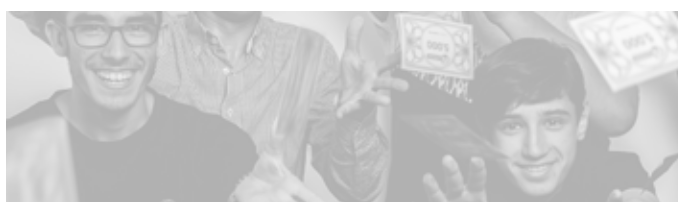



AYUDAS Y RESULTADOS DE INVESTIGACIÓN

<i>ESPAÑA</i>	<i>Eventos</i>	<i>Beneficiarios presenciales</i>	<i>Beneficiarios no presenciales</i>	<i>Otros accesos web</i>
PREMIOS A LA INNOVACIÓN SOCIAL	1	9		
AYUDAS A LA INVESTIGACIÓN IGNACIO H. DE LARRAMENDI				
En Promoción de la Salud	1	5		
En Seguro y Previsión Social	1	5		
Beca Primitivo de Vega	1	1		
EN PREVENCIÓN Y SEGURIDAD VIAL				
Velocidad y usuarios vulnerables	1		928	
Sistemas avanzados de conducción	1		104.452	
Prevención de ahogamientos y otras situaciones de riesgo vital en playas con bandera azul	1		193	
Víctimas de incendios en España 2017	1		69	
Calidad y seguridad vehicular en transporte escolar en la región metropolitana de Santiago de Chile	1		365	
Entornos escolares en Iberoamérica	1		130	
EN PROMOCIÓN DE LA SALUD				
Jóvenes en el mundo virtual: usos, prácticas y riesgos	1		234	
Alimentación, sociedad y decisión alimentaria en la España del siglo XXI	1	200	777	
Conocimiento de la sociedad española en maniobras básicas de soporte vital y actitud ante las emergencias	1		15	
EN SEGURO Y PREVISIÓN SOCIAL				
Informes expertos del Servicio de Estudios de MAPFRE	21	1.550	31.895	
Cuadernos de la Fundación	3	950	1.760	
Diccionario MAPFRE de Seguros	1		83710	108.275
Centro de Documentación	1	86	592.834	61.357
Becas para estudios de postgrado	1	1	1	
Ayudas a la investigación Ignacio H. de Larramendi	1	5		

CURSOS, JORNADAS Y CONGRESOS

<i>ESPAÑA</i>	<i>Eventos</i>	<i>Beneficiarios presenciales</i>	<i>Beneficiarios no presenciales</i>	<i>Otros accesos web</i>
EN ARTE				
Mediterráneo. Clasicismo y modernidad	1	108	6.156	
Derain, Balthus, Giacometti. Una amistad entre artistas	1	108	3.912	
EN PREVENCIÓN Y SEGURIDAD VIAL				
200 Vidas. El inaceptable peaje de los accidentes laborales de tráfico	1	62		
II Congreso Internacional de Seguridad, Emergencias y Socorrismo. La calidad desde la primera intervención	1	250		
Drogas y Conducción. Protegiendo nuestras vidas	1	101		
V Congreso Internacional de la Organización de Bomberos Americanos (OBA)-Fundación MAPFRE: Prevención, preparación y respuesta en emergencias	1	250		
Hacia la seguridad de serie en todos los vehículos	1	122		
I Congreso Internacional de Prevención, Riesgos y Emergencias. Hacia una cultura de la prevención y la seguridad	2	1.666		
Velocidad y Usuarios Vulnerables. São Paulo y México	2	104		
Conferencia Internacional: ¿De la Visión Cero al Objetivo Cero? Liderazgo global en la mejora de la Seguridad Vial	1	200		
EN PROMOCIÓN DE LA SALUD				
Jornadas de Valoración del Daño Corporal	2	376		
Organizaciones Saludables y Edad (SICUR 2018)	1	148		
VIII Encuentro Salud y Trabajo: Bienestar y hábitos saludables en las empresas	1	170		
Formación e-Learning	14		5.740	
EN SEGURO Y PREVISIÓN SOCIAL				
MOOC Educación Aseguradora	3		424	
Talleres del MIDE ¿Cómo Prevenir los Riesgos?	60	977		
MIDE: Sala de Finanzas en la Sociedad	1	156.448		
Día y Semana de la Educación Financiera	2	2.567	429.503	
Seminarios bugaMAP	82	2.055		
Jornadas y webinar sobre conocimientos del seguro	12	693	437	

ARTE

<i>ESPAÑA</i>	<i>Eventos</i>	<i>Beneficiarios presenciales</i>	<i>Beneficiarios no presenciales</i>	<i>Otros accesos web</i>
EXPOSICIONES ARTES PLÁSTICAS				
Derain, Balthus, Giacometti	1	72.514	462.274	
Redescubriendo el Mediterráneo	1	92.897	822.538	
Picasso-Picabia. La pintura en cuestión	1	33.044	785.590	
Vázquez Díaz en las Colecciones Fundación MAPFRE	1	362		
Luis Bagaría en las Colecciones Fundación MAPFRE	1	216		
Rafael de Penagos. La mujer moderna. Colecciones Fundación MAPFRE	1	1.287		
Homenaje a Miró. La mujer en los dibujos de las Colecciones Fundación MAPFRE	1		138.026	
EXPOSICIONES FOTOGRAFÍA				
Brassaï. El ojo de París	2	63.625	573.216	
Ed van der Elsken	1	26.609	460.355	
Shomei Tomatsu	1	15.348	280.551	
Humberto Rivas	1	13.865	860.546	
Duane Michals	1	14.282		
Bruce Davidson	1	3.663		
Graciela Iturbide	1	3.169	254	
Nicholas Nixon	1	685		
PUBLICACIONES/ACTIVIDADES PEDAGÓGICAS				
Catálogos y revistas de exposiciones	19	14.155		
Actividades escolares	354	7.553		
Actividades familiares	178	2.074		
EXPOSICIONES PERMANENTES				
Espacio Miró	1	8.970	43.438	
Museo de Modelismo Naval Julio Castelo Matrán	1	6.272		7.229
Museo del Seguro	2	1.192	5.821	

VOLUNTARIADO

<i>ESPAÑA</i>	<i>Eventos</i>	<i>Beneficiarios presenciales</i>	<i>Beneficiarios no presenciales</i>	<i>Otros accesos web</i>
Comparte Solidaridad	10	131	88.681	
Educación	110	2.731	8.048	
Medio Ambiente	8	1.289	107.448	
Nutrición	101	8.584	12.331	
Salud	213	10.118	2.260.326	
Ayuda en emergencias	1	15		



EUROPA

Colaboración con 67 instituciones (*)

<i>ALEMANIA [9 instituciones]</i>	<i>Eventos</i>	<i>Beneficiarios presenciales</i>	<i>Beneficiarios no presenciales</i>	<i>Otros accesos web</i>
Proyectos y Ayudas Sociales	1	170		
Voluntariado	9	105		
Exposiciones	1	9.618		
<i>GRAN BRETAÑA</i>	<i>Eventos</i>	<i>Beneficiarios presenciales</i>	<i>Beneficiarios no presenciales</i>	<i>Otros accesos web</i>
Voluntariado	4	4	300	
<i>ITALIA [3 instituciones]</i>	<i>Eventos</i>	<i>Beneficiarios presenciales</i>	<i>Beneficiarios no presenciales</i>	<i>Otros accesos web</i>
Exposiciones de Fotografía	1	3500		
Voluntariado	2	19		
<i>MALTA [13 instituciones]</i>	<i>Eventos</i>	<i>Beneficiarios presenciales</i>	<i>Beneficiarios no presenciales</i>	<i>Otros accesos web</i>
Proyectos y Ayudas Sociales	2	650		
Voluntariado	10	304	65.000	
Programas Educativos, Divulgativos y de Concienciación	3	13.968		
Exposiciones de Artes Plásticas	1	70.000		
<i>PORTUGAL [4 instituciones]</i>	<i>Eventos</i>	<i>Beneficiarios presenciales</i>	<i>Beneficiarios no presenciales</i>	<i>Otros accesos web</i>
Proyectos y Ayudas Sociales	1	6.600		
Voluntariado	160	539	13.401	
<i>TURQUÍA [14 instituciones]</i>	<i>Eventos</i>	<i>Beneficiarios presenciales</i>	<i>Beneficiarios no presenciales</i>	<i>Otros accesos web</i>
Proyectos y Ayudas Sociales	4	2.127		
Voluntariado	27	1.305	112.987	
Programas Educativos, Divulgativos y de Concienciación	93	22.460		

(*) Contabilizamos las instituciones con las que mantenemos relaciones aunque en 2018 no hayan generado actividad. Además de los países contenidos en la tabla, hemos mantenido relaciones con instituciones de Austria, Francia, Países Bajos y Suiza.



ESTADOS UNIDOS Y PUERTO RICO

Colaboración con 45 instituciones

<i>ESTADOS UNIDOS [22 instituciones]</i>	<i>Eventos</i>	<i>Beneficiarios presenciales</i>	<i>Beneficiarios no presenciales</i>	<i>Otros accesos web</i>
Proyectos y Ayudas Sociales	8	8.865	466.401	
Voluntariado	1	18.344		
Programas Educativos, Divulgativos y de Concienciación	3	33.329		
Exposiciones de Fotografía	2	46.390		
Cursos, Jornadas y Congresos	3	44		
<i>PUERTO RICO [23 instituciones]</i>	<i>Eventos</i>	<i>Beneficiarios presenciales</i>	<i>Beneficiarios no presenciales</i>	<i>Otros accesos web</i>
Proyectos y Ayudas Sociales	4	81		
Voluntariado	33	1.014	42.890	
Programas Educativos, Divulgativos y de Concienciación	19	21.487		

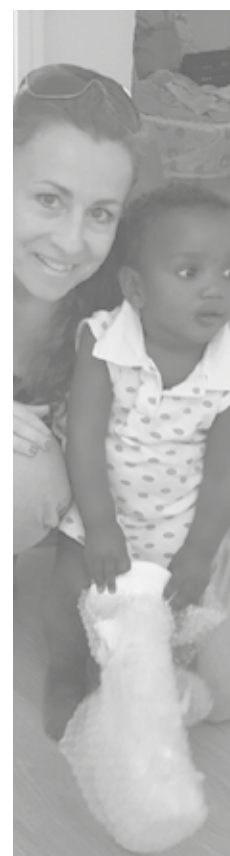



LATINOAMÉRICA

Colaboración con 326 instituciones

<i>ARGENTINA [22 instituciones]</i>	<i>Eventos</i>	<i>Beneficiarios presenciales</i>	<i>Beneficiarios no presenciales</i>	<i>Otros accesos web</i>
Proyectos y Ayudas Sociales	4	25.637		
Voluntariado	42	4.903	600	
Programas Educativos, Divulgativos y de Concienciación	15	23.756	76	
<i>BRASIL [56 instituciones]</i>	<i>Eventos</i>	<i>Beneficiarios presenciales</i>	<i>Beneficiarios no presenciales</i>	<i>Otros accesos web</i>
Proyectos y Ayudas Sociales	15	13.939		
Voluntariado	139	3.783		
Programas Educativos, Divulgativos y de Concienciación	265	270.035	92	
Cursos, Jornadas y Congresos	1	39		
<i>CHILE [14 instituciones]</i>	<i>Eventos</i>	<i>Beneficiarios presenciales</i>	<i>Beneficiarios no presenciales</i>	<i>Otros accesos web</i>
Proyectos y Ayudas Sociales	2	246		
Voluntariado	10	112	1.654	
Publicaciones	1		44	
Exposiciones fotografía	1	57.823		
<i>COLOMBIA [21 instituciones]</i>	<i>Eventos</i>	<i>Beneficiarios presenciales</i>	<i>Beneficiarios no presenciales</i>	<i>Otros accesos web</i>
Proyectos y Ayudas Sociales	7	2.632		
Voluntariado	67	8.469	467.528	
Programas Educativos, Divulgativos y de Concienciación	10	100.961	82	
Cursos, Jornadas y Congresos	6	179		
<i>COSTA RICA [8 instituciones]</i>	<i>Eventos</i>	<i>Beneficiarios presenciales</i>	<i>Beneficiarios no presenciales</i>	<i>Otros accesos web</i>
Proyectos y Ayudas Sociales	2	1.800		
Voluntariado	8	660		
Programas Educativos, Divulgativos y de Concienciación	2	2.460		



LATINOAMÉRICA

<i>ECUADOR [7 instituciones]</i>	<i>Eventos</i>	<i>Beneficiarios presenciales</i>	<i>Beneficiarios no presenciales</i>	<i>Otros accesos web</i>
Proyectos y Ayudas Sociales	3	369		
Voluntariado	64	2.219		
Programas Educativos, Divulgativos y de Concienciación	6	16.000		
Cursos, Jornadas y Congresos	1	500		
<i>EL SALVADOR [5 instituciones]</i>	<i>Eventos</i>	<i>Beneficiarios presenciales</i>	<i>Beneficiarios no presenciales</i>	<i>Otros accesos web</i>
Proyectos y Ayudas Sociales	4	869		
Voluntariado	8	232		
Programas Educativos, Divulgativos y de Concienciación	1	1.293		
<i>GUATEMALA [14 instituciones]</i>	<i>Eventos</i>	<i>Beneficiarios presenciales</i>	<i>Beneficiarios no presenciales</i>	<i>Otros accesos web</i>
Proyectos y Ayudas Sociales	3	1.788		
Voluntariado	24	2.128	16.000	
Programas Educativos, Divulgativos y de Concienciación	2	8.363		
Cursos, Jornadas y Congresos	1	353	500	
Publicaciones	2	600	17	
<i>HONDURAS [15 instituciones]</i>	<i>Eventos</i>	<i>Beneficiarios presenciales</i>	<i>Beneficiarios no presenciales</i>	<i>Otros accesos web</i>
Proyectos y Ayudas Sociales	1	245		
Voluntariado	29	2.929	1.314	
Programas Educativos, Divulgativos y de Concienciación	3	22.050		
<i>MEXICO [73 instituciones]</i>	<i>Eventos</i>	<i>Beneficiarios presenciales</i>	<i>Beneficiarios no presenciales</i>	<i>Otros accesos web</i>
Proyectos y Ayudas Sociales	9	17.259		
Voluntariado	144	6.411	241.624	
Programas Educativos, Divulgativos y de Concienciación	571	197.366	1	
Cursos, Jornadas y Congresos	14	500		
Exposiciones fotografía	1	4.897		

LATINOAMÉRICA

<i>NICARAGUA [6 instituciones]</i>	<i>Eventos</i>	<i>Beneficiarios presenciales</i>	<i>Beneficiarios no presenciales</i>	<i>Otros accesos web</i>
Proyectos y Ayudas Sociales	1	430		
Voluntariado	10	301		
Programas Educativos, Divulgativos y de Concienciación	1	155		
<i>PANAMÁ [20 instituciones]</i>	<i>Eventos</i>	<i>Beneficiarios presenciales</i>	<i>Beneficiarios no presenciales</i>	<i>Otros accesos web</i>
Proyectos y Ayudas Sociales	4	2.497		
Voluntariado	25	1.132		
Programas Educativos, Divulgativos y de Concienciación	169	247.255		
<i>PARAGUAY [10 instituciones]</i>	<i>Eventos</i>	<i>Beneficiarios presenciales</i>	<i>Beneficiarios no presenciales</i>	<i>Otros accesos web</i>
Proyectos y Ayudas Sociales	4	769		
Voluntariado	20	1.276	2.548	
Programas Educativos, Divulgativos y de Concienciación	13	7.404	387.515	
<i>PERÚ [13 instituciones]</i>	<i>Eventos</i>	<i>Beneficiarios presenciales</i>	<i>Beneficiarios no presenciales</i>	<i>Otros accesos web</i>
Proyectos y Ayudas Sociales	8	4.057		
Voluntariado	132	8.791	437.021	
Programas Educativos, Divulgativos y de Concienciación	136	53.642		
Cursos, Jornadas y Congresos	2	71		
<i>REPÚBLICA DOMINICANA [14 instituciones]</i>	<i>Eventos</i>	<i>Beneficiarios presenciales</i>	<i>Beneficiarios no presenciales</i>	<i>Otros accesos web</i>
Proyectos y Ayudas Sociales	5	1.240		
Voluntariado	26	491	2.132	
Programas Educativos, Divulgativos y de Concienciación	6	11.284	534.000	
Cursos, Jornadas y Congresos	5	128		



LATINOAMÉRICA

<i>URUGUAY [8 instituciones]</i>	<i>Eventos</i>	<i>Beneficiarios presenciales</i>	<i>Beneficiarios no presenciales</i>	<i>Otros accesos web</i>
Proyectos y Ayudas Sociales	2	234		
Voluntariado	36	2.755	545	
Programas Educativos, Divulgativos y de Concienciación	5	10.340	19.010	
Cursos, Jornadas y Congresos	1	155		
<i>VENEZUELA [20 instituciones]</i>	<i>Eventos</i>	<i>Beneficiarios presenciales</i>	<i>Beneficiarios no presenciales</i>	<i>Otros accesos web</i>
Proyectos y Ayudas Sociales	4	1.951		
Voluntariado	31	2.118	784	

ASIA

Colaboración con 10 instituciones (*)

<i>CHINA [5 instituciones]</i>	<i>Eventos</i>	<i>Beneficiarios presenciales</i>	<i>Beneficiarios no presenciales</i>	<i>Otros accesos web</i>
Voluntariado	6	264	100	
<i>FILIPINAS [3 instituciones]</i>	<i>Eventos</i>	<i>Beneficiarios presenciales</i>	<i>Beneficiarios no presenciales</i>	<i>Otros accesos web</i>
Proyectos y Ayudas Sociales	3	709		
Voluntariado	13	5.837		
Programas Educativos, Divulgativos y de Concienciación	1	282		

(*) Además hemos mantenido relación con dos instituciones japonesas que en 2018 no han generado actividad.

5 Información económica

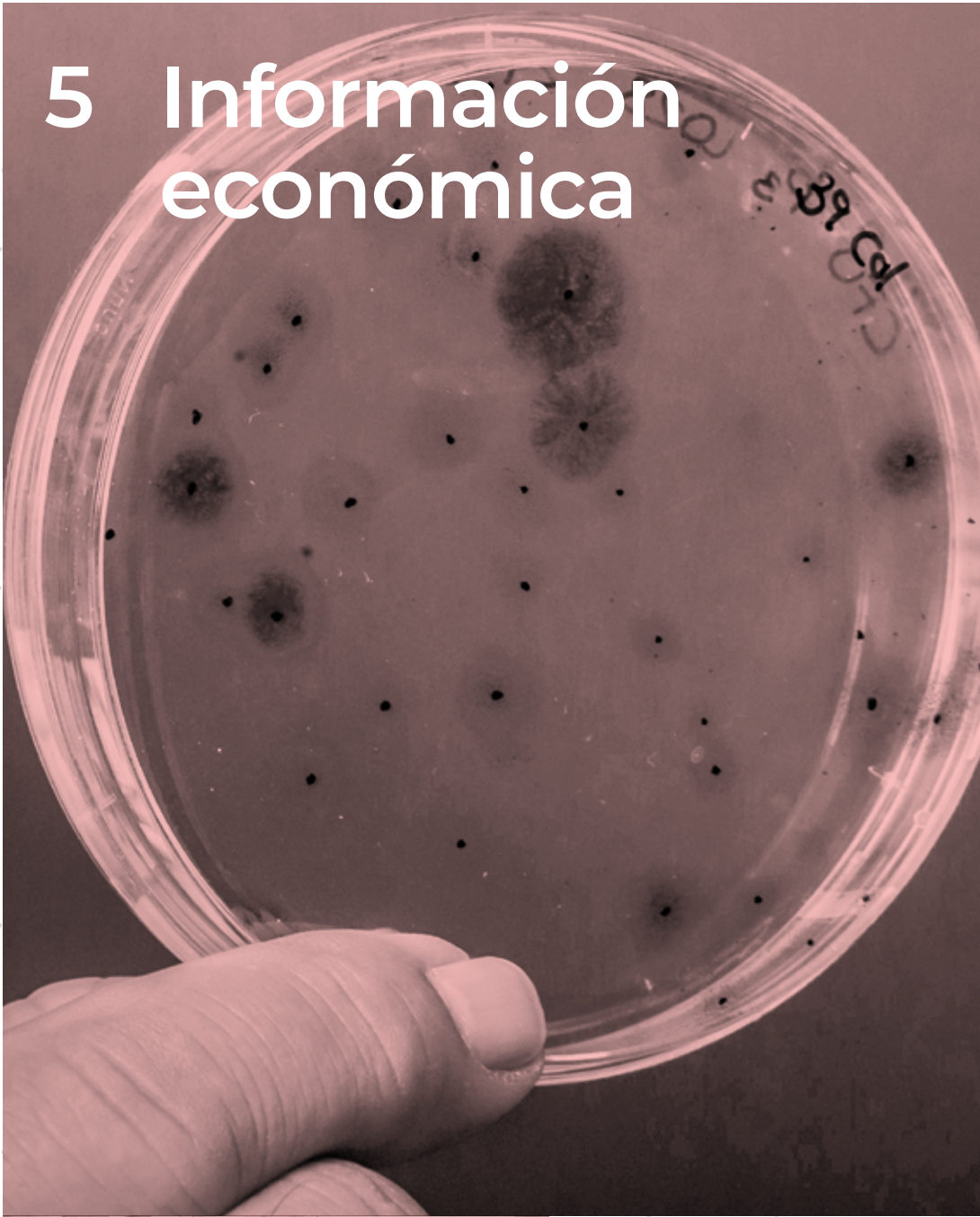

En el ejercicio 2018 los ingresos de FUNDACIÓN MAPFRE han ascendido a 64,4 millones de euros, cifra que representa un incremento del 9,2% respecto del ejercicio anterior. El anterior incremento de ingresos, previsto en el presupuesto inicial, está justificado por el aumento del dividendo de la Cartera MAPFRE.

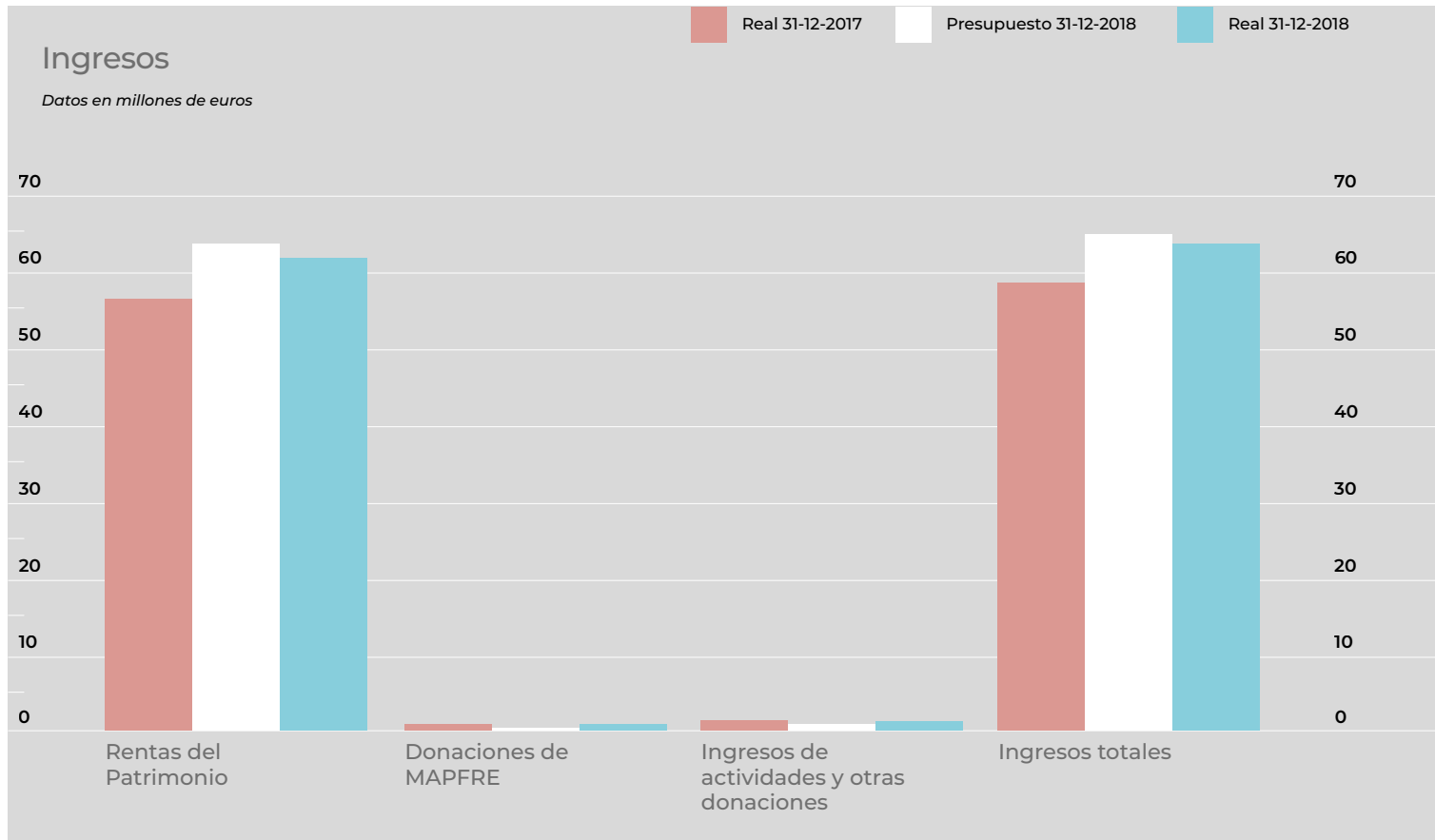

Las cantidades empleadas en la realización de actividades fundacionales y otros gastos, incluyendo los de administración, han alcanzado la cifra de 48,6 millones de euros, lo que supone un decremento del 2,4% respecto del ejercicio anterior.

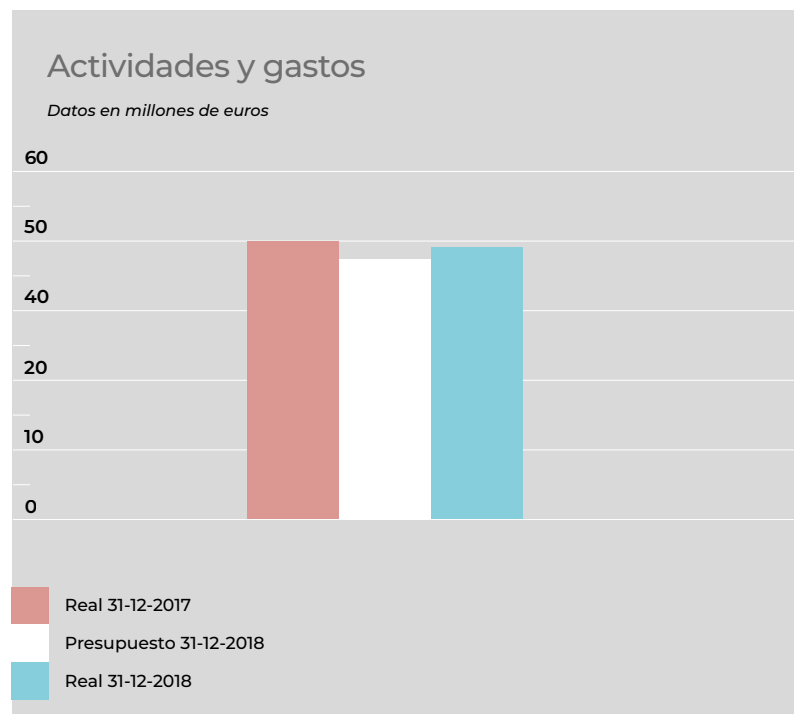

Dichas cantidades se han destinado principalmente a las actividades relacionadas con la Acción Social (30,9%) la Cultura (31,9%) la Prevención y la Seguridad Vial (19,7%) la Promoción de la Salud (11,9%) y el Seguro y la Previsión Social (5,6%).

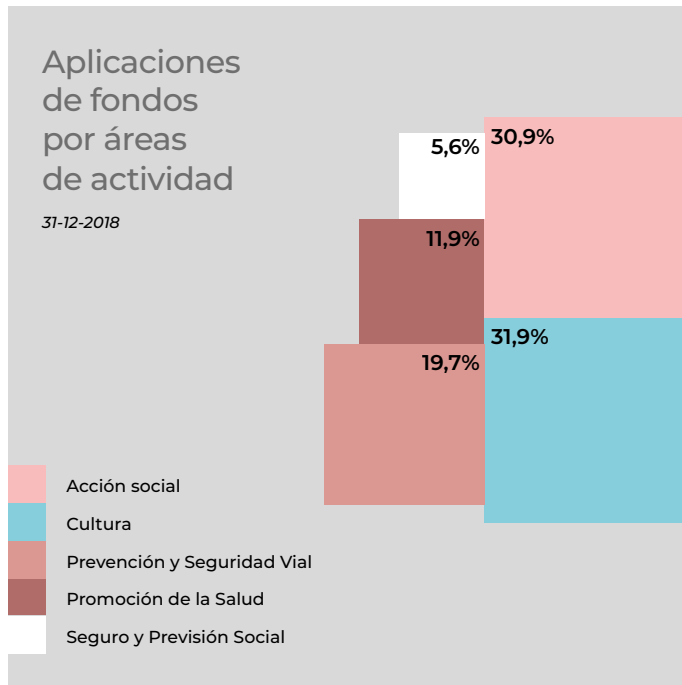

El presupuesto aprobado por el Patronato para 2019 se destinará a las actividades relacionadas con la Acción Social (30,8%) la Cultura (32,2%) la Prevención y la Seguridad Vial (19,2%) la Promoción de la Salud (11,9%) y el Seguro y la Previsión Social (5,9%).

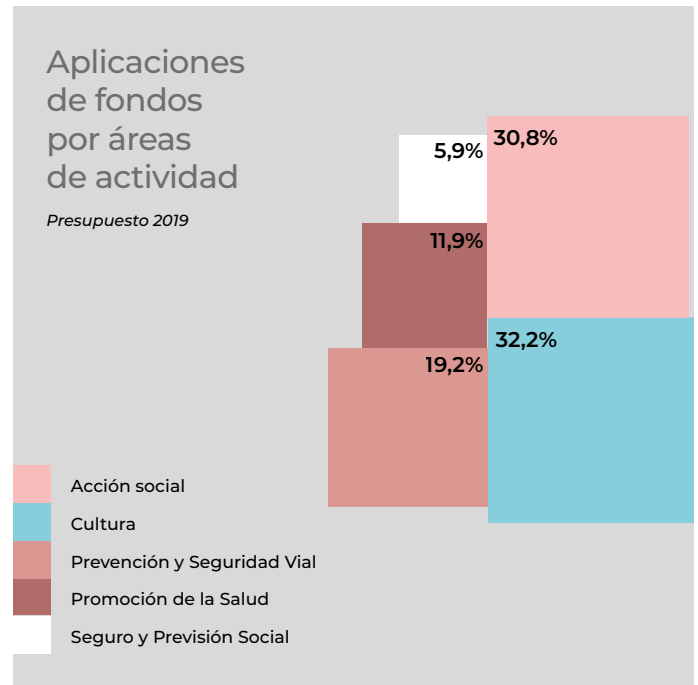

El excedente positivo del ejercicio 2018 asciende a 15,8 millones de euros.

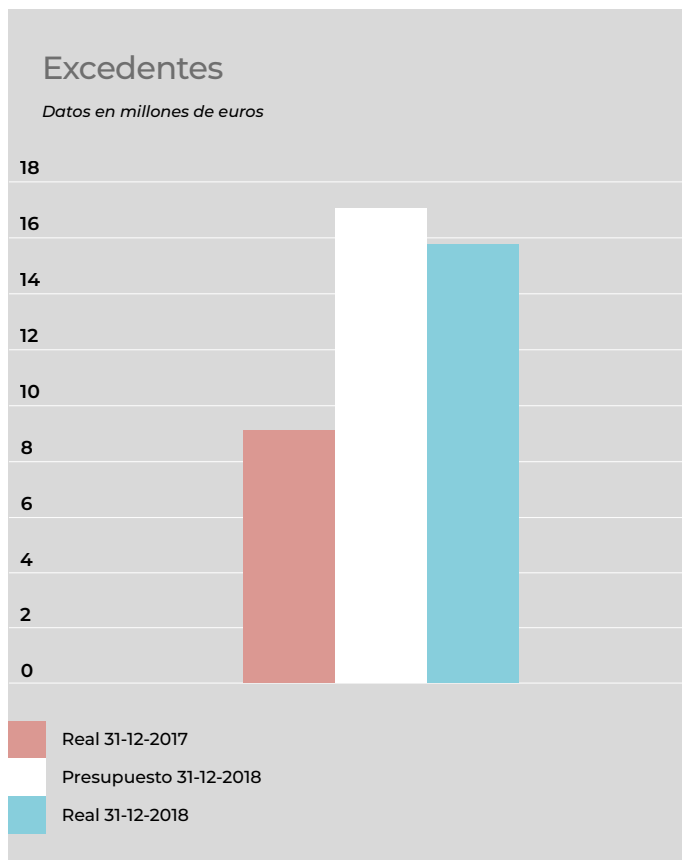

En 2018, la aplicación de fondos por líneas de actuación se repartió entre proyectos y ayudas sociales (32,2%), programas, educativos, divulgativos y de concienciación (29,5%), ayudas y resultados a la investigación (8,4%), cursos, jornadas y congresos (3,4%), arte (25,6%) y voluntariado (0,9%).

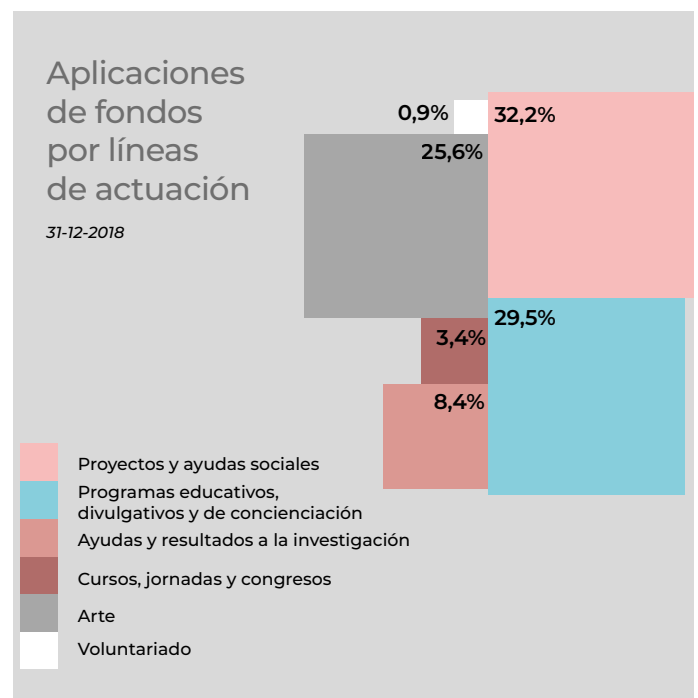

A 31 de diciembre de 2018, el patrimonio de la Fundación se elevaba a 2.780,8 millones de euros.

Balance de situación

Activo

	31 Diciembre 2017	31 Diciembre 2018
Activo no corriente	2.881,3	2.882,7
Inmovilizado Intangible	0,0	0,0
Bienes del patrimonio histórico	19,4	19,6
Inmovilizado material	80,4	69,9
Inversiones materiales	180,6	194,9
Inversiones en empresas del grupo y asociadas a largo plazo	2.600,2	2.597,5
Inversiones financieras a largo plazo	0,7	0,8
Activo corriente	35,0	28,8
Usuarios y otros deudores de la actividad propia	0,0	0,0
Deudores comerciales y otras cuentas a cobrar	0,6	1,1
Inversiones financieras a corto plazo	25,1	14,9
Periodificaciones a corto plazo	0,2	0,4
Efectivo y otros activos líquidos equivalentes	9,1	12,4
TOTAL ACTIVO	2.916,3	2.911,5

Datos en millones de euros

Pasivo

	31 Diciembre 2017	31 Diciembre 2018
PATRIMONIO	2.761,9	2.780,8
Dotación fundacional	2.630,5	2.630,5
Reservas y otros	115,6	127,9
Resultado	9,2	15,8
Subvenciones, donaciones y legados recibidos	6,6	6,6
Pasivo no corriente	132,2	107,0
Provisiones a largo plazo	1,3	1,5
Deudas a largo plazo	0,7	0,9
Deudas con empresas y entidades del grupo y asociadas a largo plazo	130,2	104,6
Pasivo corriente	22,2	23,7
Provisiones a corto plazo	1,3	0,9
Deudas a corto plazo	0,1	0,0
Beneficiarios acreedores	0,9	1,1
Deudas con empresas y entidades del grupo y asociadas a corto plazo	15,2	16,7
Acreedores comerciales y otras cuentas a pagar	4,7	5,0
TOTAL PASIVO	2.916,3	2.911,5

Datos en millones de euros

Cuenta de resultados

	31 Diciembre 2017	31 Diciembre 2018
Ingresos de la entidad por la actividad propia	1,5	1,4
Ayudas monetarias y otros	(12,7)	(12)
Otros ingresos de explotación	4,5	5
Gastos de personal	(8,3)	(9,1)
Otros gastos de explotación	(22,2)	(21,1)
Amortización del inmovilizado	(3,8)	(4)
Subvenciones traspasadas al resultado	0	0
Deterioro y resultado por enajenaciones del inmovilizado	0	0
Excedente de la actividad	(41)	(39,8)
Ingresos financieros	53	58
Gastos financieros	(2,7)	(2,3)
Diferencias de cambio	(0,1)	(0,1)
Excedente financiero	50,2	55,6
Excedente del ejercicio	9,2	15,8

Datos en millones de euros

Conceptos

	31 DICIEMBRE 2018	
	Presupuesto	Real
Rentas del patrimonio	64,0	63,0
Donaciones de MAPFRE	0,2	0,1
Ingresos de actividades y otras donaciones	0,9	1,3
Actividades y gastos de administración	47,8	48,6
Excedentes	17,3	15,8

Datos en millones de euros

Liquidación presupuestaria 2018

6 Agradecimientos



Dar o recibir. ¿Cuál de estos dos verbos casa mejor con la actividad que desarrolla una fundación, una institución sin ánimo de lucro? La respuesta parece obvia: dar. Y así es... en parte. A lo largo de 2018 es mucho lo que en el ejercicio de nuestra actividad hemos recibido en Fundación MAPFRE. Todo lo que hacemos y para quien lo hacemos carecería de sentido si cuando extendemos nuestra mano nadie nos la cogiera. Por ello, siempre, este año, y el que viene, y los anteriores, nuestro primer agradecimiento es para aquellos que nos han ayudado a mejorar las cosas, a esos millones de personas en todo el mundo que han puesto cara a nuestras actividades. Y junto a ellos, también queremos reconocer a las casi mil instituciones, públicas y privadas, proveedores y profesionales que han resultado decisivos para que, un año más, nuestro barco llegase a buen puerto. Gracias.

Pero el mejor barco necesita una buena tripulación, con capitanes avezados que en unas ocasiones sean capaces de capear el temporal, animar a la marinería y guiar a la embarcación a aguas calmas, y en otras marcar el rumbo y elegir la ruta más adecuada para culminar la travesía.

Este año, y tras muchos de navegación, nos despedimos de tres de nuestros «capitanes». En julio y tras 27 años de trayectoria profesional en MAPFRE, Antonio Núñez (Cáceres, 1953) de acuerdo con el reglamento de nuestro patronato puso su cargo a disposición del mismo y decidió plantearse nuevos proyectos vitales. La fundación que hoy conocemos es en gran parte consecuencia del esfuerzo y el trabajo que desde la Vicepresidencia desarrolló Antonio desde 2014. Siempre entendió perfectamente cuál era su papel dentro de MAPFRE y el que jugaba para el conjunto de la sociedad: un orgullo para una entidad que quiere devolver a la sociedad, para mejorar la vida de las personas, parte de lo mucho que esta le ha dado.

Un periplo profesional muy parecido es el de Rafael Márquez Osorio (Madrid, 1949) que desde muy temprano, desde los tiempos de Fundación MAPFRE América, siempre encontró tiempo para nuestra institución de la que era patrono desde el 29 de junio de 2005 y al crearse en 2014 el Comité de Dirección se incorporó al mismo.

Y también este año se quedó en puerto Pablo Jiménez Burillo (Madrid, 1959), quien primero desde la dirección de Fundación Cultural MAPFRE Vida y después, desde 2006, desde la del Área de Cultura, supo construir un proyecto cultural respetado y altamente considerado dentro y fuera de nuestras fronteras.

Gracias, Antonio; gracias, Rafael, gracias, Pablo. La etimología de jubilación está relacionada con júbilo, que es sinónimo de alegría y satisfacción. Es muy grande vuestro ejemplo y muy importante el trabajo que habéis realizado en Fundación MAPFRE. Nos gusta entender vuestro merecido retiro como un punto y aparte. Estamos convencidos de que, de una u otra manera, seguiréis relacionados con nuestra institución, atentos a lo que hacemos y dispuestos siempre a ayudarnos.

Cuando el año terminaba, el 15 de diciembre próximo pasado, se llevó con él a Julio Laria del Vas (Aranjuez, 1962) que de 2007 a 2014 fue el alma de todos nuestros proyectos de seguridad vial. Lamentamos profundamente su pérdida, más cuando somos muy conscientes de que era mucho lo que todavía podía aportarnos. Julio nos ha dejado años de buen hacer en los que podremos seguir inspirándonos y que nunca mueren. Descanse en paz.



Informe 2018

Introducción

Presentamos un resumen de la actividad desarrollada por Fundación MAPFRE Guanarteme en el ámbito de la Comunidad Autónoma Canaria durante el ejercicio 2018. Un ejercicio en el que hemos seguido trabajando en nuestras líneas de apoyo al talento, la excelencia, el desarrollo profesional y empleabilidad de los jóvenes canarios, apostando por la inclusión social y promoviendo la cultura en Canarias.

Unas líneas de actividad en las que diseñamos, desarrollamos e implementamos nuestros programas con el objetivo de dar respuesta a las principales preocupaciones de la comunidad canaria como la formación, el empleo, la salud y la exclusión social.

La formación es una de las áreas en las que realizamos un mayor esfuerzo presupuestario a través de programas de becas de excelencia, investigación e innovación, programas de capacitación laboral para el empleo y de formación para la especialización. Una apuesta formativa que en 2018 ampliamos con la creación de una nueva línea de Becas de Investigación Médica, que han hecho posible que cuatro investigadores adscritos a los Hospitales Universitarios de Canarias realicen estudios relevantes sobre patologías dominantes en nuestra comunidad; de un programa formativo de especialización en la Producción de Espectáculos en Vivo; y de los Premios TECNOEDU, convocados en el marco de la Cátedra Fundación MAPFRE Guanarteme de Tecnología y Educación de la Universidad de La Laguna, con los que promovemos la innovación educativa y el emprendimiento, entre otros.

Con la puesta en marcha del proyecto Juntos Somos Capaces en Canarias seguimos trabajando por la inclusión social de los colectivos más vulnerables de nuestra sociedad, como las personas con discapacidad intelectual o enfermedad mental. Una iniciativa que, junto al resto de programas sociales que desarrollamos específicamente dirigidos a estos colectivos como el programa Avanzando Juntos, Arte y Discapacidad, o el de Animación en Salud Mental, hacen posible que caminemos hacia la integración plena de estas personas en nuestra sociedad.

Además, continuamos con nuestra línea de certámenes y convocatorias en materias artísticas para seguir creando cultura y dando la oportunidad a artistas, músicos y escritores de mostrar su talento y su obra en nuestras salas de exposiciones, de conciertos y colecciones editoriales.



Fundación **MAPFRE**
guanarteme

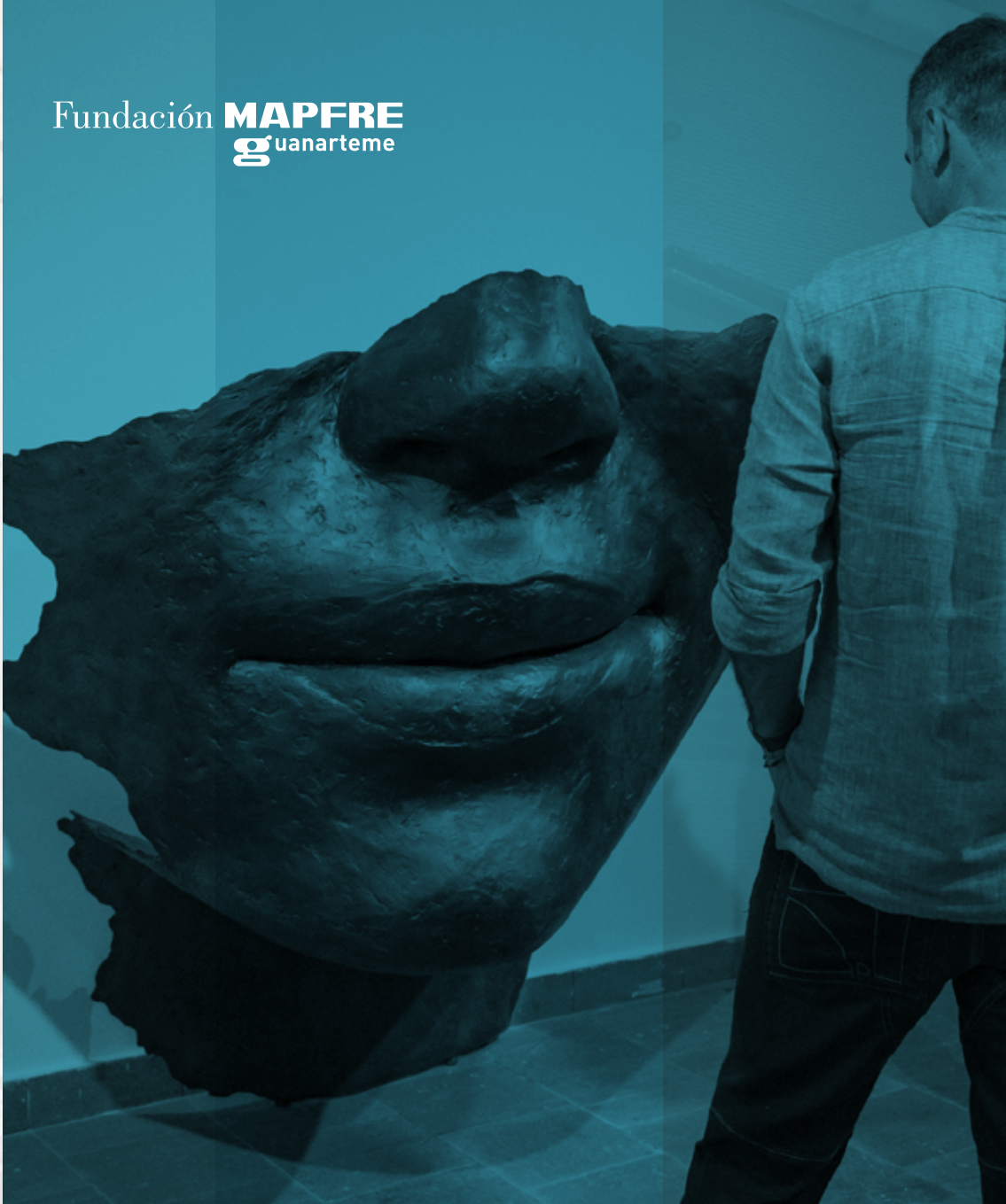

1 Órganos de gobierno

Patronato

<i>Presidente</i>	Ignacio Baeza Gómez
<i>Vicepresidente</i>	José Barbosa Hernández
<i>Vocales</i>	Tomás Bobo Díaz
	Luis Caballero Compta
	Julio Domingo Souto
	Fundación Ignacio Larramendi –Representada por Miguel Hernando de Larramendi–
	Miguel Herreros Altamirano
	Andrés Jiménez Herradón
	Alfredo Montes García
	Javier Pérez Zúñiga
	Jorge Carlos Petit Sánchez
	Asunción Rodríguez Betancort
	Julián Pedro Sáenz Cortés
	Juan Francisco Sánchez Mayor
	Isabel Suárez Velázquez
<i>Secretario</i>	Jaime Álvarez de las Asturias Bohorques Rumeu
<i>Directora</i>	Esther Martel Gil

Presidente de Honor

Julio Caubín Hernández

Patronos históricos

José Hernández Barbosa
Manuel Jordán Martinón
Santiago Rodríguez Santana
Félix Santiago Melián

Comisión Directiva

<i>Presidente</i>	Ignacio Baeza Gómez
<i>Vicepresidente</i>	José Barbosa Hernández
<i>Vocales</i>	Julio Domingo Souto
	Alfredo Montes García
	Julián Pedro Sáenz Cortés
	Isabel Suárez Velázquez
<i>Secretario</i>	Jaime Álvarez de las Asturias Bohorques Rumeu
<i>Directora</i>	Esther Martel Gil

Composición de los órganos de gobierno a la fecha de publicación del Informe.

2 Misión, visión y valores



Fundación MAPFRE Guanarteme es una entidad privada y sin ánimo de lucro constituida en 1985. Más de 30 años comprometidos con el bienestar y progreso de la sociedad canaria, en los que hemos contribuido y servido de apoyo a su desarrollo formativo, social y cultural mediante programas y actividades diseñadas y adaptadas a su realidad.

Misión

Contribuir y servir de apoyo al desarrollo formativo, social y cultural con programas y actividades diseñadas y adaptadas a la realidad de la Comunidad Autónoma de Canarias.

Visión

Queremos ser la fundación de referencia por nuestro compromiso con el bienestar y progreso de la sociedad canaria.

Valores

En la Fundación MAPFRE Guanarteme trabajamos con el reto de dar respuesta a nuestro entorno y con los siguientes valores:

- > **Transparencia.** Claridad y objetividad en la gestión de nuestros proyectos y programas.
- > **Equidad.** Trabajamos por la inclusión y por una sociedad de todos, con todos y para todos.
- > **Empatía.** Diálogo y escucha activa con nuestros beneficiarios para conocer y anticiparnos a sus necesidades.
- > **Cercanía.** Relación de confianza y proximidad con nuestros colaboradores y beneficiarios.
- > **Independencia.** Actuamos siempre como una organización independiente y libre de filiaciones políticas, religiosas o económicas en el desarrollo de nuestra misión.



Ignacio Baeza, presidente de Fundación MAPFRE Guanarteme, entrega las becas de investigación médica

3 Actividades fundacionales 2018



En 2018 hemos trabajado en nuestra prioridad estratégica de promover el talento y apoyar la formación con el fin de fomentar la empleabilidad de nuestros jóvenes en general y, en particular, de los que están en situación de vulnerabilidad social.

Tenemos una amplia programación que llevamos a cabo con transparencia, equidad, empatía, cercanía e independencia y de la que en el siguiente cuadro presentamos un resumen de las realizadas en 2018:

ACTIVIDADES	Acciones	Número de actividades	Número de eventos	Beneficiarios Presenciales
Formativas	Becas	8	13	27
	Cursos de especialización	14	57	9.258
	Cursos de Capacitación	9	20	627
Prevención y Divulgación	Campañas	8	57	107.009
Social	Proyectos	19		4.290
Cultural	Exposiciones	17	28	245.344
	Conciertos	33	36	11.230
	Publicaciones	13	23	5.956

Una programación que, en 2018, hemos centrado en cuatro líneas principales de actividad: formación, prevención y divulgación, cultura y acción social.

Actividad formativa

La actividad formativa ha sido diseñada en torno a tres ejes:

- > Excelencia, dirigida a universitarios.
- > Especialización, dirigida a universitarios, alumnado de FP de Grado Superior y profesionales.
- > Capacitación profesional, dirigida al sector de la población en riesgo de exclusión social y con estudios básicos.

Apostamos por la formación que genera empleo, por la inversión en capital humano. La formación es un instrumento de cambio para las personas porque las empodera, amplía sus oportunidades de acceso al mercado laboral y de desarrollo profesional y repercute en la mejora de sus condiciones sociales.

BECAS A LA EXCELENCIA

El plan de acción que hemos trazado para conseguir la excelencia es la concesión de becas, que se han desarrollado en los siguientes ámbitos:

MEDICINA

> **Especialización.** El objeto de esta beca es que los profesionales médicos canarios o residentes en Canarias puedan adquirir una formación ampliada especializada, presencial, práctica y relevante, en un centro público o privado de reconocido prestigio a nivel nacional o internacional.

> **Investigación** en cada uno de los Hospitales Universitarios para realizar estudios, a desarrollar por investigadores adscritos al centro, preferentemente en patologías dominantes en Canarias.

> **Premio Fundación MAPFRE Guanarteme** al médico interno residente más destacado.

*Para saber más sobre nuestras becas
haz clic aquí*

INTERNACIONALIZACIÓN

> **Programa de Internacionalización y Prácticas Profesionales en Estados Unidos**, que realizamos en colaboración con Advanced Leadership Foundation, dirigido a jóvenes titulados universitarios que quieran ampliar sus horizontes profesionales mediante la realización de prácticas en empresas y entidades con sede en Washington D. C.

POSTGRADO

> **Para alumnos de la Universidad de La Laguna y de la Universidad de Las Palmas de Gran Canaria** en las siguientes especialidades: Tecnología, Ingeniería, Derecho, Empresariales, Administración y Dirección de Empresas.

> **Especialización en música.** El objeto de esta beca es la realización de estudios de especialización en música en un centro público o privado. Los estudios de especialización abarcan alguna de las siguientes materias musicales: todas las especialidades, individuales, instrumentales y vocales.

CURSOS DE ESPECIALIZACIÓN

Los cursos de especialización dirigidos al alumnado universitario y de FP de Grado Superior y profesionales, engloban cursos y jornadas en el ámbito de la innovación tecnológica, el emprendimiento y las humanidades.

*para saber más sobre
nuestro apoyo a los cursos de posgrado
haz clic aquí* ✿



Actividades fundacionales 2018

INNOVACIÓN TECNOLÓGICA

En el año 2017 en colaboración con la SPEGC, Cabildo Insular de Gran Canaria, celebramos el **Curso de animación en 3D de Personajes**, que especializó a los alumnos y alumnas en el arte del acting, aprendiendo a transformar animaciones en auténticas actuaciones de personajes y proporcionó, además de todos los conocimientos artísticos y técnicos necesarios para formar parte de un equipo de trabajo en cualquier estudio de animación, un período de prácticas realizadas en la empresa **Ánima Kitchent**. En el 2018 hemos celebrado una segunda edición y comenzado a impartir el Curso de Animación en 2D.

También hemos colaborado con el Auditorio de Tenerife, Cabildo Insular de Tenerife, apostando por un programa propio de formación sobre el manejo de los **tres programas informáticos que lideran en la actualidad la creación y realización de espectáculos** en vivo, así como la creación de vídeos de animación.

Con el fin de **generar masa crítica**, colaboramos con la Consejería de Educación del Gobierno de Canarias y más concretamente con la Escuela de Arte y Superior de Diseño de Gran Canaria y la Escuela de Arte y Superior de Diseño Fernando Estévez, Tenerife, ofertando a sus alumnos y alumnas matriculados un curso con cuatro módulos especialmente diseñados para ellos y que sirven de base para los dos cursos antes mencionados.

Colaboramos con la **Cátedra de Tecnología y Educación de la Fundación MAPFRE Guanarteme en la Universidad de La Laguna (TECNOEDU)** con tres líneas de trabajo: la convocatoria de concursos y premios sobre innovación tecnológica para la educación, innovación educativa con TIC y emprendimiento; la organización de talleres y otros eventos académicos; y la creación de un portal propio de la Cátedra.

EMPREDIMIENTO

El **Servicio de Orientación al Empleo**, en colaboración con la FULP, tiene como objetivo mejorar la empleabilidad a través de la tutorización y acompañamiento individual y grupal del alumnado. Tras el estudio del CV del alumno o alumna se diseña un itinerario personalizado de inserción ofertándole recomendaciones adaptadas a su perfil profesional, desarrollando iniciativas enfocadas a dar respuesta a sus necesidades: talleres sobre habilidades sociales, emprendeduría, técnicas y recursos para la búsqueda de empleo e información actualizada del mercado de trabajo.

Junto a la **Cámara de Comercio de Tenerife** apoyamos a los emprendedores y creadores para que crezcan como empresas favoreciendo la consolidación de modelos de negocio con un alto nivel de madurez digital. Con el proyecto **BoxLab 4.0** buscamos diseños de productos que estimulen, inspiren y conecten con el consumidor.

CURSOS DE CAPACITACIÓN PROFESIONAL

La formación es la llave de acceso al empleo. Esta es la premisa fundamental que nos mueve a continuar con nuestro programa de capacitación laboral para el empleo. Formar, guiar y acompañar.

Una completa programación de actividades formativas y prácticas profesionales, en las que se han combinado estrategias de integración laboral y social, con un itinerario personalizado en el que se tiene en cuenta la coyuntura socioeconómica, el contexto sociofamiliar, los hábitos, las necesidades educativas, la orientación, la formación, la práctica laboral y el acompañamiento en la fase de incorporación al empleo.

La economía de Canarias, está basada en el sector terciario (74,6 % del total), debido principalmente al turismo. El número de trabajadores encuadrados en este sector supera el 80 % del total. En este contexto social, en Fundación MAPFRE Guanarteme trabajamos con **Cáritas, Fundación El Buen Samaritano y la Fundación Ataretaco** para conectar y conocer las tendencias de empleo y las oportunidades de trabajo, y adecuar oferta y demanda a través de la formación para el empleo. Durante este año hemos realizado acciones formativas en operaciones básicas de cocina, catering, restaurante, bar, auxiliares de comercio, atención al público.

Debido a la cada vez mayor demanda de mano de obra cualificada en el sector agrícola consideramos de vital importancia disponer de una opción formativa que acerque al alumnado a la realidad del sector. Los cursos de **Auxiliar de Agricultura**, en colaboración con la Cooperativa Agrícola del Norte de Gran Canaria y la Obra Social de Acogida y Desarrollo, ofrecen a personas en situación de desempleo y jóvenes con medidas judiciales la oportunidad de aprender las particularidades agronómicas y al mismo tiempo les brinda una oportunidad laboral formativa dentro de las explotaciones agrícolas del sector, potenciándose su integración social en un entorno natural y ampliando sus posibilidades de acceder a un empleo real y estable.

Continuamos desarrollando el **Programa Social de Empleo** de Fundación MAPFRE:

> **Ayudas al Empleo.** Proyecto que apoya la creación de empleo desde el punto de vista del trabajador y de la empresa contratante. Se trata de un programa que busca promover la empleabilidad apoyando tanto a las PYMES, mediante ayudas a la contratación, como a todas las personas —desempleados, jóvenes que buscan su primer empleo, personas con discapacidad, etc.— que tengan como objetivo desarrollar su trayectoria profesional o encontrar su primer empleo.

> **Juntos Somos Capaces.** Ponemos en contacto a personas con discapacidad intelectual o enfermedad mental en situación de desempleo con las distintas empresas adheridas al programa, para que realicen prácticas en las mismas y posibiliten que puedan incorporarse a la empresa posteriormente.

*Para saber más
de nuestro apoyo al emprendimiento
haz clic aquí*



Presentación del cuento solidario La increíble historia de la abuela astronauta.

Actividad de prevención y divulgación

Sumando sinergias con Fundación MAPFRE apostamos por sensibilizar a la población en la importancia de adquirir conductas responsables que reduzcan al máximo la exposición a los accidentes. Tenemos que aceptar que el error humano es inevitable, pero se pueden realizar actuaciones que ayuden a evitar que haya tantas víctimas. Para ello, es esencial trabajar en la prevención y realizamos en la comunidad canaria los siguientes programas de Fundación MAPFRE.

> **Semana de la Prevención de Incendios,** programa de sensibilización cuyo objetivo es divulgar conocimientos de autoprotección a la población en general, y de manera muy especial a mayores y niños.

> **Prevención de Ahogamiento** con el propósito de trasladar a la sociedad los principales protocolos de prevención para evitar accidentes en el entorno acuático y enseñar las pautas necesarias para saber actuar ante una situación de emergencia.

> La finalidad de la campaña **SOS Respira** es concienciar a la sociedad española del problema que atañen los atragantamientos, y dar a conocer y difundir cómo se pueden evitar a través de una serie de pautas de actuación muy sencillas.

> **Taller Seguridad Vial con iPad,** con el fin de informar y poner diferentes recursos a disposición de los escolares con el objetivo de ayudarles a circular en bicicleta de una forma segura y colaborar en su educación vial.

> **Misión: Futuro,** actividad informativa que ofrece diferentes recursos a disposición de los escolares con el objetivo de ayudarles a comprender la importancia del seguro para el ahorro y la economía familiar.

> Elaboración y presentación de **Informes de Seguridad Vial y/o Incendios.**

En colaboración con la Fundación Forja impartimos en los centros escolares **charlas preventivas** sobre alcohol, drogas, bullying y ciberacoso.

Continuamos con los **Talleres de la Salud,** diseñados para fomentar la actividad mental y la salud emocional de los participantes y animarles a formar parte activa de la sociedad, con la finalidad de incrementar el bienestar y la seguridad personal.

Actividad social

El programa **Abrazos**, que engloba todas aquellas acciones que Fundación MAPFRE Guanarteme realiza con el fin de fomentar la acción social durante el ejercicio, se dirige un año más a la intervención hospitalaria, la discapacidad y jóvenes y familia.

Nuestro proyecto **Musicoterapia Hospitalaria**, que cuenta con el respaldo de la Consejería de Sanidad del Gobierno de Canarias, está considerado un referente a nivel nacional, por su implantación en cuatro hospitales públicos de Canarias.

El proyecto cuenta con cuatro musicoterapeutas profesionales, uno por hospital, que forman parte del equipo sanitario, siendo los pacientes derivados directamente por este equipo. Asimismo, tras la intervención, informan del desarrollo de la sesión y los objetivos trabajados, es decir, se establecen sinergias, valorando la interdisciplinariedad y colaborando en la mejora de la calidad de vida del paciente. Esta es la clave del éxito del proyecto: la inclusión en los equipos médicos.

*Para saber más sobre
nuestros proyectos de acción social
haz clic aquí*



Exposición La presencia de la ausencia, del escultor Daniel Pérez.

Actividad cultural

La actividad cultural de la Fundación agrupa las exposiciones, conciertos y ediciones.

Este año hemos continuado apoyando a los jóvenes artistas a través de la convocatoria anual de **Proyectos Expositivos**. Por otro lado mostramos los fondos de las **Colecciones de Fundación MAPFRE** y, por segundo año consecutivo, mostramos las mejores fotos del concurso de Instagram **#DescubreFundaciónMAPFREGuanteme**.

Un año más hemos dado la oportunidad a los jóvenes músicos a participar en nuestra oferta de conciertos a través de la convocatoria pública de **Proyectos Musicales**.

Con la finalidad de promover y difundir la música apoyamos el **International Bach Festival**, festival que trae a la isla de Gran Canaria un elenco de destacados músicos de la Royal Concertgebouw Orchestra de Ámsterdam; el International Trumpet Festival y el Festival Internacional de Saxofón.

Además de nuestro Anuario, editamos los libros que forman parte de las siguientes colecciones de Fundación MAPFRE Guanarteme:

> **Cuentos solidarios** en colaboración con el Servicio de Publicaciones y Difusión Científica de la ULPGC.

> Concurso de **Relatos Cortos Ángel Guerra** dirigido a la población reclusa en colaboración con la Secretaría General de Instituciones Penitenciarias.

> **Canarias en Letras**, poemarios que editamos con motivo del Día de las Letras Canarias.

*Para saber más sobre
nuestra actividad cultural
haz clic aquí*

4 Información económica



En el ejercicio 2018 los ingresos de Fundación MAPFRE Guanarteme han ascendido a 3,83 millones de euros, cifra que representa un decremento del 2 % respecto al ejercicio anterior.

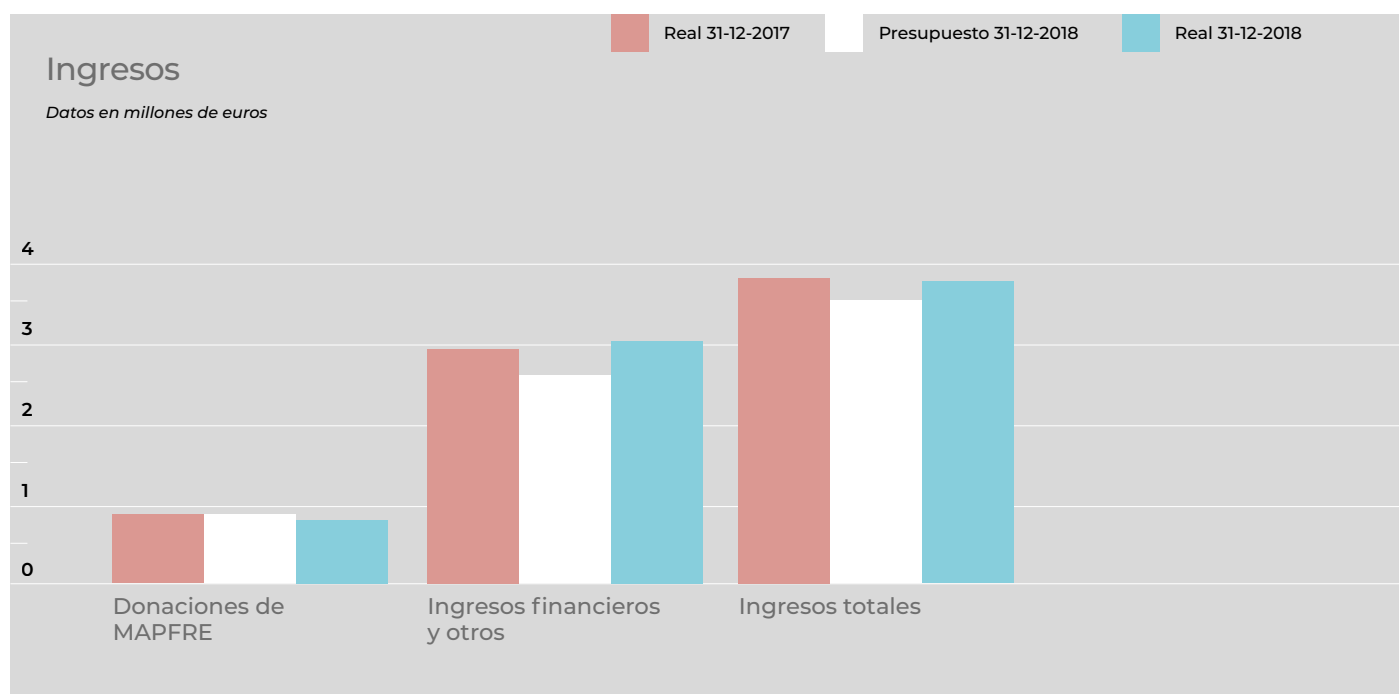

Las cantidades empleadas en la realización de actividades fundacionales, incluyendo los gastos de administración, han alcanzado la cifra de 3,48 millones de euros, cifra que representa un aumento del 9 % respecto al ejercicio anterior.

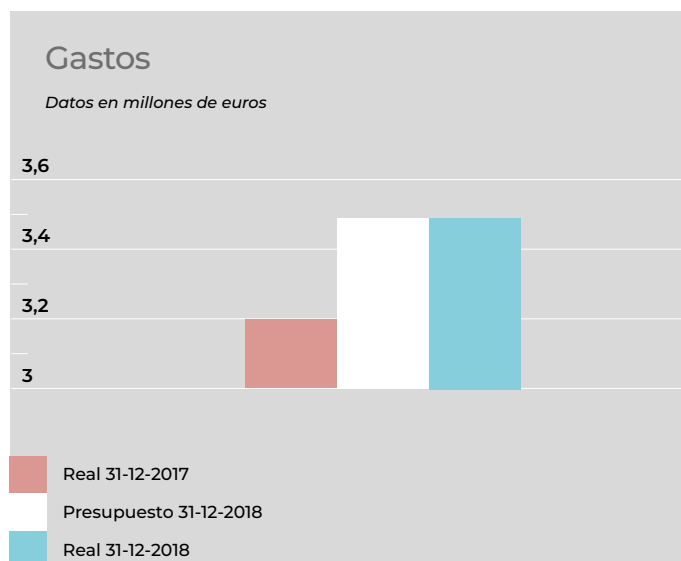

Información económica

Las cantidades empleadas en las distintas actividades fundacionales durante el ejercicio 2018 se han destinado principalmente a las siguientes: Actividad Formativa (53 %); Actividad de Prevención y Divulgación (17 %); la Actividad Social (14 %); y la Actividad Cultural (16 %).

El presupuesto aprobado por el Patronato para 2019 se destinará a las actividades relacionadas con la actividad formativa (56 %); actividad de prevención y divulgación (16 %); la actividad social (13 %); y la actividad cultural (15 %).

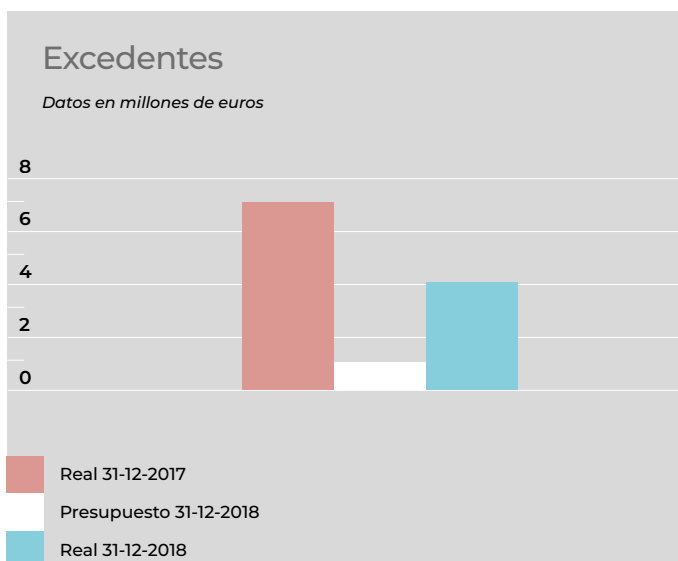
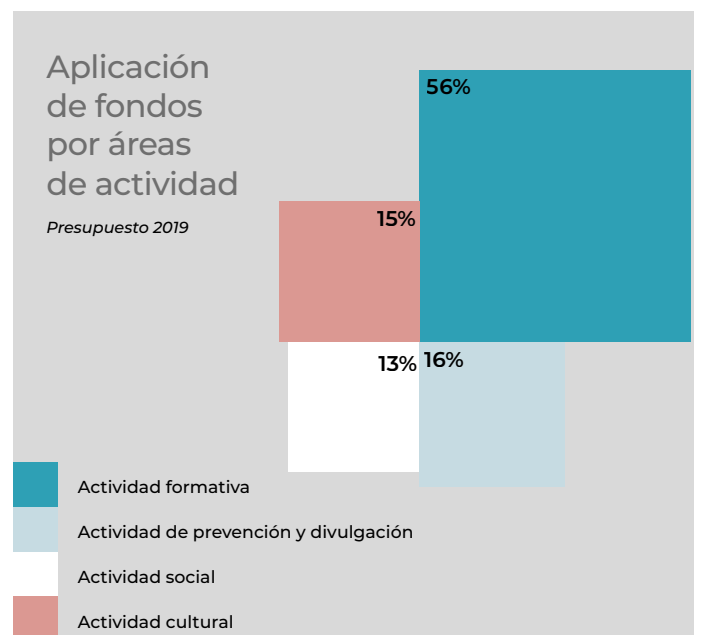
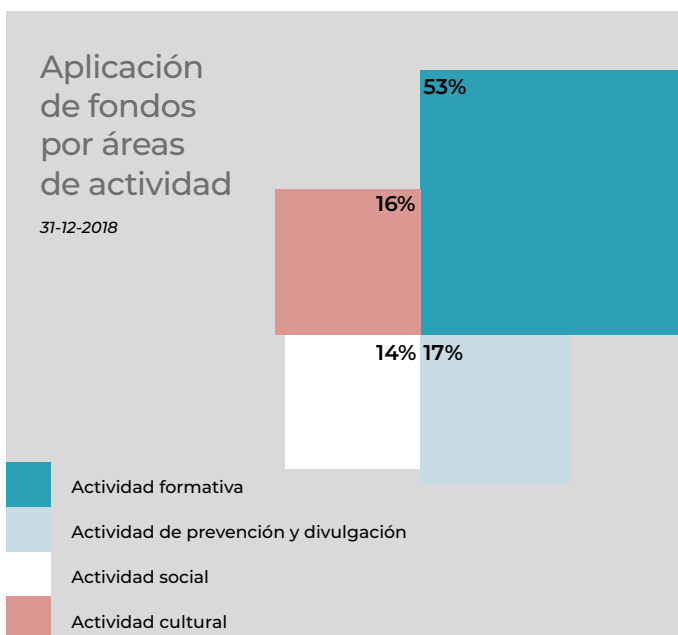



A 31 de diciembre de 2018, el Patrimonio de la Fundación se elevaba a 84,5 millones de euros.

Balance de situación

Activo

	31 Diciembre 2017	31 Diciembre 2018
ACTIVO NO CORRIENTE	80,3	81,3
Inmovilizado	7,0	6,7
Inversiones financieras a largo plazo	73,3	74,6
ACTIVO CORRIENTE	5,6	3,8
Inversiones financieras a corto plazo	2,3	2,6
Tesorería	3,3	1,2
TOTAL ACTIVO	85,9	85,1

Datos en millones de euros

Pasivo

	31 Diciembre 2017	31 Diciembre 2018
PATRIMONIO	85,4	84,5
Pasivo corriente	0,5	0,6
Acreeedores comerciales y otras cuentas a pagar	0,5	0,6
TOTAL PASIVO	85,9	85,1

Datos en millones de euros

Liquidación presupuestaria 2018

Conceptos

	31 DICIEMBRE 2018	
	Presupuesto	Real
Donación de la FUNDACIÓN MAPFRE.	0,9	0,8
Ingresos financieros y otros.	2,7	3,0
Actividades y gastos de administración	3,5	3,5
Excedentes	0,1	0,3

Datos en millones de euros

5 Agradecimientos

Nuestro más sincero agradecimiento a todas las instituciones públicas y privadas, entidades sociales, fundaciones, asociaciones, centros educativos, ONG y profesionales con los que colaboramos. Y también a todas las personas que han querido participar, de una forma u otra, en nuestros proyectos o actividades a lo largo de este año.

Nuestro más sincero agradecimiento a todas las instituciones públicas y privadas, entidades sociales, fundaciones, asociaciones, centros educativos, ONG y profesionales con los que colaboramos. Y también a todas las personas que han querido participar, de una forma u otra, en nuestros proyectos o actividades a lo largo de este año.

Y muy especialmente a Humberto Manuel Pérez Hidalgo y José Luis Catalinas Calleja quienes, tras casi dos décadas, concluyeron en 2018 su periodo como patronos de la Fundación MAPFRE Guanarteme. Un largo trayecto en el que con su buen hacer, su compromiso con la Fundación y con el conjunto de la sociedad canaria nos han servido de ejemplo, apoyo y guía. Es un hecho que con su jubilación la cultura está de enhorabuena, porque dedicarán su tiempo en esta nueva etapa de sus vidas a seguir creando y compartiendo conocimiento sobre nuestra historia, nuestra toponimia... Esta despedida no es más que una puerta que se entorna ya que, nos consta, sus puertas permanecerán siempre abiertas para la Fundación. Gracias a ambos por exigirnos y darnos tanto, porque eso nos ha hecho mejores.



Concierto Músicos Solidarios.



Proyecto de musicoterapia hospitalaria.







PARA SABER MÁS

Visión, Misión, Valores haz clic en 

[WEB INSTITUCIONAL](#) 
[REVISTA LA FUNDACIÓN](#) 

[VOLVER A LA SECCIÓN](#) ↑

Premios de Fundación MAPFRE haz clic en 

A toda una Vida Profesional José Manuel Martínez 
A la Mejor Iniciativa en Acción Social 
A la Mejor Iniciativa en Promoción de la Salud 
A la Mejor Iniciativa en Prevención de Accidentes 
IX Premio Internacional de Seguros Julio Castelo Matrán 
Premio a la Mejor Iniciativa en el Sector Agropecuario 

[VOLVER A LA SECCIÓN](#) ↑

Programa social de empleo haz clic en 

[WEB](#) 
[FP](#) 
[ANUNCIO TV DESCUBRE LA FP](#) 
[LA FAMILIA PÉREZ. SERIE DE ATRESMEDIA SOBRE LA FP](#) 
[INFORME SOBRE LA FP](#) 

[VOLVER A LA SECCIÓN](#) ↑

*Proyectos sociales internacionales
haz clic en* 

[WEB](#) 









[VOLVER A LA SECCIÓN](#) ↑

Proyectos solidarios haz clic en 

[WEB](#) 
[VÍDEO EN EL FACEBOOK DE LA VANGUARDIA](#) 
[«SÉ#SOLIDARIO. ELLOS NO PUEDEN ESPERAR». ARTÍCULO DE LA OPINIÓN DE MÁLAGA](#) 
[PODCAST PROGRAMA RADIO ENFERMEDADES RARAS](#) 
[PODCAST PROGRAMA RADIO COMPROMISO SOCIAL EMPRESAS](#) 

[VOLVER A LA SECCIÓN](#) ↑

*Programas de prevención y seguridad vial
haz clic en* 

[SOBRE LA CARAVANA DE EDUCACIÓN VIAL](#) 
[SOBRE LA SEMANA DE LA PREVENCIÓN DE INCENDIOS](#) 
[SOBRE PREVENCIÓN DE AHOGAMIENTOS](#) 
[SOBRE OBJETIVO CERO](#) 
Iniciativa Punto Seguro 
Objetivo Cero Colombia: «Fundación MAPFRE y TOYOTA emprenden campaña de seguridad vial en colegios de Bogotá». 
Día Mundial de Víctimas de Accidente de Tráfico. Video. 
[SOBRE BEBES Y NIÑOS SEGUROS EN EL COCHE](#)
Transporte escolar seguro 
[SOBRE ELIGE SEGURIDAD VIAL](#) 

[VOLVER A LA SECCIÓN](#) ↑

Programas de promoción de la salud haz clic en

SOBRE ELIGE SALUD

Web 

SOBRE SOS RESPIRA

Web 

Medios

«La campaña SOS Respira enseñará maniobras para evitar atragantamientos» Burgos Conecta – 07/06/2018 

«La campaña SOS RESPIRA enseña a camareros y cocineros a cómo actuar en caso de que se atragante un cliente»

Antena 3 Noticias - 26/12/2018 

«El atragantamiento es la tercera causa de muerte no natural en España». El País – 03/01/2019 

Vídeos

SOS Respira Puerto Rico 

Vídeo promocional 

APPS

Android 

Apple 

SOBRE ICTUS: EVITA, APRENDE, ACTÚA

Web 

«1 de cada 6 personas sufrirá un ictus a lo largo de su vida»

Noticia Fundación MAPFRE – 26/10/2018 

Medios

«La Comunidad cuenta con diez hospitales con Unidad de Ictus con los últimos tratamientos» Portal de noticias de la Comunidad de Madrid – 26/10/2018 

«Una de cada seis personas sufrirá un ictus a lo largo de su vida»

Efe-Salud – 29/10/2018 

«Los hospitales de la Comunidad atendieron un total de 7.816 episodios de ictus durante el 2017». Europa Press – 26/10/2018 

SOBRE REANIMACIÓN CARDIOPULMONAR (RCP)

Web 

«Los primeros minutos tras un paro cardíaco son vitales para sobrevivir. La formación en RCP es todavía escasa».

Noticia Fundación MAPFRE – 15/10/2018 

Medios

«La Fundación UD Las Palmas apuesta por Juega Seguro para evitar muerte súbita» La Vanguardia – 19/03/2018 

«La Fundación MAPFRE impulsa la campaña de difusión de la Reanimación Cardiopulmonar»

Noticia portal Universia – 24/09/2018 

«Fundación MAPFRE y SEMES presentan el estudio Conocimiento de la sociedad española en maniobras básicas de soporte vital y actitud ante las emergencias». Portal SEMES – 09/10/2018 

Vídeos

Juega seguro 

RCP 

APP CPR11

Android 

Apple 

SOBRE MUJERES POR EL CORAZÓN

Web  

Medios

«El autobús de Mujeres por el corazón recorre Sevilla para informar sobre riesgo de enfermedad cardiovascular»

La Vanguardia – 23/05/2018 

«Mujeres por el Corazón se sube al metro panameño contra la enfermedad cardiovascular». Noticia portal MAPFRE – 10/09/2018 

«Mujeres por el corazón, una campaña para ellas»

Noticia portal Mediaset – 14/02/2018 

SOBRE CONTROLATIC

Web 

«Jóvenes de Castilla y León aprenden a usar las nuevas tecnologías de forma responsable, clave para prevenir su adicción»

Noticia Fundación MAPFRE – 08/03/2018 

Vídeos 

Medios

«La Policía Nacional lanza una campaña para prevenir amenazas de menores en Internet como teleadicciones y ciberacoso»

La Vanguardia – 01/12-2018 

«Prevenimos la adicción a las nuevas tecnologías»

Noticia portal Universia – 24/09/2018 

«La Infanta Elena incide en que hay que "enseñar" a vivir "con seguridad" a los jóvenes la nueva "realidad virtual"»

La Vanguardia – 07/03/2018 

SOBRE VIVIR EN SALUD

Web 

«Fomentar la salud tiene premio: la Fundación MAPFRE recibe el suyo en Turquía». Noticia Fundación MAPFRE – 16/01/2018 

Redes Sociales   

SOBRE PRACTICOOKING

Web  

Recetas 

Medios

«Las fundaciones MAPFRE y Dani García lanzan Practicooking, un proyecto para fomentar la alimentación sana en niños»

Europa Press – 05/09/2018 

«Mejora tus hábitos alimenticios con Fundación MAPFRE y Practicooking». Noticia portal Universia – 28/09/2018 

«El chef dos estrellas Michelin que enseña a familias y a colegios españoles a comer sano». ABC – 05/09/2018 

VOLVER A LA SECCIÓN 

Seguro y previsión social haz clic en

SOBRE LA CAMPAÑA DE PENSIONES

Reportaje del diario Levante 

«Las empresas deben ser el motor que impulse el ahorro para la jubilación». Artículo de ABC. 02/10/2018 

«Un modelo mixto y educación en el ahorro, receta de los expertos para las pensiones». Faro de Vigo. 16/11/2018 

«Así ha conseguido Europa fomentar las pensiones privadas». Artículo de Cinco Días. 28/05/2018 

SOBRE LAS GUÍAS TEMÁTICAS:

Guía Ciberriesgos 

Guía agropecuaria 

Guía pequeña empresa (Colombia) 

[VOLVER A LA SECCIÓN ↑](#)

Premios a la innovación social haz clic en

VÍDEO

Vídeo de la ceremonia de entrega 

REPORTAJE

Reportaje de La Fundación 

BASES DE LA CONVOCATORIA

NOTICIAS

«Una vía para impulsar el talento con compromiso»

Cinco Días - 22/10/2018 

«Dos proyectos españoles, ganadores de la primera edición de los premios Fundación MAPFRE». El Mundo - 18/10/2018 

«Scoobic, MJN-Seras y 4UNO, premios Fundación MAPFRE a la innovación social». La Vanguardia - 17/10/2018 

«Fundación MAPFRE entrega sus premios a la Innovación Social»

Nota de prensa: Europa Press - 17/10/2018 

[VOLVER A LA SECCIÓN ↑](#)

Ayudas a la investigación

Ignacio H. de Larramendi haz clic en 

WEB 

Convocatoria 

Medios

«Fundación MAPFRE apoya a 11 investigadores internacionales para impulsar mejoras en la salud y la previsión social»
Europa Press – 16/01/2019 

«Consigue una de las diez ayudas a la Investigación Ignacio H. de Larramendi 2018»
Portal Universia – 04/07/2018 

SOBRE BECA PRIMITIVO DE VEGA

Web 

Convocatoria 

[CONSIGUE TU BECA PARA EL CARNET DE CONDUCIR](#)

Web 

[VOLVER A LA SECCIÓN ↑](#)

Investigación médica avanzada haz clic en

SOBRE TERAPIA CELULAR PERSONALIZADA

Vídeo 

Medios

«Un ensayo realizado en un hospital de Madrid logra que pacientes con tetraplejia crónica recuperen sensibilidad y anden»
La Sexta Noticias – 09/07/2018 

«La terapia celular puede lograr beneficios transitorios en enfermedades neurodegenerativas». Consalud – 26/06/2018 

SOBRE TERAPIAS EN LAS FASES INICIALES DE LA ENFERMEDAD DE PARKINSON

«Fundación MAPFRE y Fundación de Investigación HM Hospitales desarrollan una investigación pionera para detectar y prevenir la enfermedad de Parkinson». Noticias Web HM Hospitales – 12/07/2018 

Vídeo 

[VOLVER A LA SECCIÓN ↑](#)

Prevención y seguridad vial haz clic en ❁

[SOBRE VELOCIDAD Y USUARIOS VULNERABLES. INVESTIGACIÓN SÃO PAULO Y MÉXICO](#)

Estudio de México ❁

«En la CDMX, 4 de cada 10 no respetan la baja velocidad».

Artículo Excelsior. 16/11/2018 ❁

«Estas ciudades mexicanas rebasan límites de velocidad».

Artículo Mundo Ejecutivo. 21/11/2018 ❁

Estudio de São Paulo [versión castellano] ❁

Estudio de São Paulo [versión portugués] ❁

[SOBRE ADAS \(ADVANCED DRIVER-ASSISTANCE SYSTEMS\) SISTEMAS AVANZADOS DE CONDUCCIÓN](#)

Web ❁

[PREVENCIÓN DE AHOGAMIENTOS Y OTRAS SITUACIONES DE RIESGO VITAL EN PLAYAS CON BANDERA AZUL](#)

Web ❁

[VÍCTIMAS DE INCENDIOS EN ESPAÑA 2017](#)

Estudio ❁

Infografía ❁

[CALIDAD Y SEGURIDAD VEHICULAR EN TRANSPORTE ESCOLAR EN LA REGIÓN METROPOLITANA DE SANTIAGO DE CHILE](#)

Estudio ❁

[ATLAS DE ACCIDENTALIDAD EN ESPAÑA: ACCIDENTES, MORTALIDAD Y LESIONES](#)

Estudio ❁

[VOLVER A LA SECCIÓN ↑](#)

Promoción de la salud haz clic en ❁

[SOBRE SÍNDROME CORONARIO AGUDO EN MUJERES Y HOMBRES EN ESPAÑA](#)

«Ante un infarto, los síntomas y el tratamiento son diferentes en hombres y mujeres». Noticia Fundación MAPFRE – 11/04/2018

«El infarto no entiende de género» ❁

Blog MAPFRE – 12-04-2018 ❁

Medios

«Síntomas y tratamiento de un infarto son diferentes en hombres y mujeres». Telemadrid – 11/04/2018 ❁

«Infarto agudo de miocardio: confirman diferencias entre hombres y mujeres en tratamiento y rehabilitación»

Correo Farmacéutico – 11/04/2018 ❁

[JÓVENES EN EL MUNDO VIRTUAL: USOS, PRÁCTICAS Y RIESGOS](#)

Web ❁

Informe ❁

Medios

«Al menos dos de cada diez jóvenes han visitado páginas web con contenidos de riesgo muy alto en el último año». RTVE – 20/09/2018 ❁

«El 34 % de los jóvenes españoles ha sufrido maltrato por Internet y más del 9 % reconoce haberlo ejercido» La Vanguardia – 20/09/2018 ❁

«Dos de cada diez jóvenes admiten haber utilizado internet para buscar contenidos “duros y peligrosos”». ABC – 20/09/2018 ❁

[ALIMENTACIÓN, SOCIEDAD Y DECISIÓN ALIMENTARIA EN LA ESPAÑA DEL SIGLO XXI](#)

Informe ❁

«7 de cada 10 españoles gasta entre 150 y 450 euros en la cesta de la compra». Noticia Fundación MAPFRE – 01/03/2018 ❁

Medios

«El 70 % de los españoles gasta entre 150 y 450 euros al mes en la cesta de la compra» Cinco Días – 01/03/2018 ❁

«Alimentación: Los españoles valoran cada vez más los productos frescos». Efe Salud - 01/03/2018 ❁

[CONOCIMIENTO DE LA SOCIEDAD ESPAÑOLA EN MANIOBRAS BÁSICAS DE SOPORTE VITAL Y ACTITUD ANTE LAS EMERGENCIAS](#)

Informe ❁

[VOLVER A LA SECCIÓN ↑](#)

Estudios en Seguro y previsión social haz clic en

INFORMES DEL SERVICIO DE ESTUDIOS

Regímenes de regulación de solvencia en seguros 

Inversiones del sector asegurador 

Sistemas de salud: un análisis global 

CUADERNOS DE LA FUNDACIÓN

Riesgo 2018 [cuaderno 223]: 

El impacto de Solvencia II en los grupos de entidades aseguradoras
[cuaderno 224] 

Estudio sobre el employer branding del sector Seguros en España
[cuaderno 225] 

Determinantes de la performance de los fondos de pensiones
[cuaderno 226] 

Fundamentos de primas y finanzas en la regulación mexicana
[cuaderno 227] 

Otimização conjunta do capital baseado em risco e da carteira
de ativos [cuaderno 228] 

DICCIONARIO MAPFRE DE SEGUROS 

CENTRO DE DOCUMENTACIÓN 

VOLVER A LA SECCIÓN 

Cursos de Arte haz clic en

DERAIN, BALTHUS, GIACOMETTI. UNA AMISTAD ENTRE ARTISTAS

Vídeos

«Buñuel, Lorca y Dalí: la amistad o la esgrima». A. Sánchez-Vidal 

«Amigos íntimos: Johns, Rosenberg y Warhol». E.de Diego 

MEDITERRÁNEO. CLASICISMO Y MODERNIDAD

Vídeos

«Mediterráneo: Clasicismo y modernidad». L. Bozal y P. Jiménez 

«Redescubriendo el Mediterráneo. Cataluña» J. Casamartina 

«Imagen y mito del Mediterráneo». R. Argullol 

«Estaba a mi lado un “casi” griego antiguo. Picasso y el Mediterráneo».
V. Bozal 

(Es preferible acceder a los videos de los cursos de arte
a través de Google Crome)

VOLVER A LA SECCIÓN 

Cursos, jornadas y congresos en promoción de la salud haz clic en

SOBRE JORNADAS DE VALORACIÓN DEL DAÑO CORPORAL

Jornada Valoración del Daño Corporal en San Sebastián 

SOBRE ORGANIZACIONES SALUDABLES Y EDAD (SICUR 2018)

Web 

Programa de la jornada 

SOBRE VIII ENCUENTRO SALUD Y TRABAJO: BIENESTAR Y HÁBITOS SALUDABLES EN LAS EMPRESAS

Web 

Programa del encuentro 

SOBRE FORMACIÓN E-LEARNING

Uso Seguro y Responsable de las Nuevas Tecnologías en el Hogar 

PROMOCIÓN DE LA SALUD EN EL ENTORNO ESCOLAR

Web 

USO SEGURO Y RESPONSABLE DE LAS NUEVAS TECNOLOGÍAS EN EL AULA

Web 

CURSO PARA PROFESORES EN URGENCIAS Y EMERGENCIAS SANITARIAS

Web 

VOLVER A LA SECCIÓN 

Cursos, jornadas y congresos en seguro y previsión social haz clic en

WEBINARS

La industria espacial: tendencias y riesgos 

Economía y seguros en América Latina 2007-2017 

VOLVER A LA SECCIÓN 

Exposiciones de artes plásticas haz clic en ✿

[DERAIN, BALTHUS, GIACOMETTI](#)

Visita virtual ✿

Vídeo ✿

[REDESCUBRIENDO EL MEDITERRÁNEO](#)

Visita virtual ✿

Vídeo ✿

Reseña publicada en el diario El País ✿

[PICASSO-PICABIA. LA PINTURA EN CUESTIÓN](#)

Visita virtual ✿

Vídeo ✿

[VOLVER A LA SECCIÓN ↑](#)

Exposiciones de fotografía haz clic en ✿

[BRASSAÏ. EL OJO DE PARÍS](#)

Visita virtual ✿

Vídeo ✿

Reseña publicada en el diario El País ✿

[ED VAN DER ELSKEN](#)

Vídeos ✿ ✿

Crítica de Antonio Muñoz Molina
en el suplemento cultural Babelia ✿

[SHOMEI TOMATSU](#)

Visita virtual ✿

Vídeos ✿ ✿

Reseña y galería de imágenes en el diario La Vanguardia ✿

[HUMBERTO RIVAS](#)

Vídeo ✿

[DUANE MICHALS](#)

Vídeo ✿

[NICHOLAS NIXON](#)

Vídeo ✿

[VOLVER A LA SECCIÓN ↑](#)

Colecciones haz clic en ✿

Web ✿

Graciela Iturbide en la Fundación Barrié

Web ✿

[VOLVER A LA SECCIÓN ↑](#)

Publicaciones y actividades pedagógicas haz clic en ✿

[PUBLICACIONES](#)

Web ✿

[ACTIVIDADES PEDAGÓGICAS ✿](#)

[VOLVER A LA SECCIÓN ↑](#)

Exposiciones permanentes haz clic en ✿

[ESPACIO MIRÓ](#)

Vídeo ✿ ✿

Web ✿

[MUSEO DE MODELISMO NAVAL JULIO CASTELO MATRÁN](#)

Web ✿

Visita virtual ✿

[MUSEO DEL SEGURO](#)

Web ✿

[VOLVER A LA SECCIÓN ↑](#)

Programa de Voluntariado haz clic en ✿

[CAMPUS ✿](#)

[VOLVER A LA SECCIÓN ↑](#)

Becas Fundación MAPFRE Guanarteme haz clic aquí ❁ ❁ ❁

VOLVER A LA SECCIÓN ↑

Cursos de posgrado haz clic aquí ❁

VOLVER A LA SECCIÓN ↑

Apoyo al emprendimiento haz clic en ❁

Curso "Operaciones básicas de restaurante/bar" ❁
Curso de Auxiliar de Agricultura ❁

VOLVER A LA SECCIÓN ↑

Acción social Fundación MAPFRE Guanarteme haz clic en ❁

Proyecto Avanzamos Juntos ❁ ❁

VOLVER A LA SECCIÓN ↑

Actividad cultural Fundación MAPFRE Guanarteme haz clic en ❁

Premio Atrium ❁ ❁

VOLVER A LA SECCIÓN ↑

Tabla de contenidos

Informe Anual Fundación MAPFRE 2018

Introducción	6	EN PROMOCIÓN DE LA SALUD	23
1 Órganos de gobierno	9	Elige Salud	23
2 Misión, Visión y Valores	10	SOS Respira	23
3 Actividades fundacionales 2018	13	Ictus: evita, aprende, actúa	24
PREMIOS FUNDACIÓN MAPFRE	14	Campaña de Reanimación Cardiopulmonar (RCP)	24
<i>Para saber más</i>	<i>15</i>	Mujeres por el Corazón	25
PROYECTOS Y AYUDAS SOCIALES	16	Controlatic	26
PROGRAMA SOCIAL DE EMPLEO	16	Vivir en Salud	26
Ayudas al empleo ACCEDEMOS	16	Practicooking	26
Juntos Somos Capaces y App SOY CAPPAPZ	16	<i>Para saber más</i>	26
Descubre la FP.	16	EN SEGURO Y PREVISIÓN SOCIAL	27
Educación inclusiva y social	17	Misión: futuro	27
<i>Para saber más</i>	<i>17</i>	PlayPension	27
PROGRAMAS SOCIALES INTERNACIONALES	18	Vive seguro: plataforma de gamificación	27
<i>Para saber más</i>	<i>18</i>	Seguros y Pensiones para Todos. Campaña 2018	27
SOLIDARIDAD	19	Guías temáticas en seguros	27
Programa #SéSolidario	19	<i>Para saber más</i>	27
Mercadillo Solidario	19	AYUDAS Y RESULTADOS DE INVESTIGACIÓN	28
<i>Para saber más</i>	<i>19</i>	PREMIOS A LA INNOVACIÓN SOCIAL	28
PROGRAMAS EDUCATIVOS, DIVULGATIVOS Y DE CONCIENCIACIÓN	20	<i>Para saber más</i>	29
EN PREVENCIÓN Y SEGURIDAD VIAL	20	AYUDAS A LA INVESTIGACIÓN IGNACIO H. DE LARRAMENDI	30
Caravana Educación Vial	20	<i>Para saber más</i>	30
Semana de la Prevención de Incendios	20	INVESTIGACIÓN MÉDICA AVANZADA	30
Prevención de Ahogamientos	20	Terapia celular personalizada	30
Objetivo Cero	21	Terapias en las fases iniciales de la enfermedad de Parkinson	30
Formación en Protección, Autoprotección, Seguridad Vial y Primeros Auxilios	22	Artrosis y modulación epigénica	31
Bebés y niños seguros en el coche	22	<i>Para saber más</i>	31
Tu Empresa. Entornos saludables seguros	22	ESTUDIOS EN PREVENCIÓN Y SEGURIDAD VIAL	32
Elige Seguridad Vial	22	Velocidad y usuarios vulnerables. Investigación São Paulo y México	32
<i>Para saber más</i>	<i>23</i>	Advanced Driver-Assistance Systems. Sistemas Avanzados de Conducción (ADAS)	32
		Prevención de ahogamientos y otras situaciones de riesgo vital en playas con bandera azul	32

Víctimas de incendios en España 2017	32	Prevención, preparación y respuesta en emergencias	37
Calidad y seguridad vehicular en transporte escolar en la región metropolitana de Santiago de Chile	32	Hacia la seguridad de serie en todos los vehículos	37
Atlas de accidentalidad en España: accidentes, mortalidad y lesiones	32	I Congreso Internacional de Prevención, Riesgos y Emergencias. Hacia una cultura de la prevención y la seguridad	37
Entornos escolares en Iberoamérica	32	Velocidad y Usuarios Vulnerables. São Paulo y México	38
<i>Para saber más</i>	32	Conferencia Internacional: ¿De la Visión Cero al Objetivo Cero? Liderazgo global en la mejora de la Seguridad Vial	38
ESTUDIOS EN PROMOCIÓN DE LA SALUD	33	Formación e-Learning	38
Síndrome coronario agudo en mujeres y hombres en España	33	Técnicas didácticas para educadores en seguridad vial	38
Jóvenes en el mundo virtual: usos, prácticas y riesgos	33	Actualizaciones metodológicas para la enseñanza de la seguridad vial y la prevención	38
Alimentación, sociedad y decisión alimentaria en la España del siglo XXI	33	EN PROMOCIÓN DE LA SALUD	39
Conocimiento de la sociedad española en maniobras básicas de soporte vital y actitud ante las emergencias	33	Jornadas de Valoración del Daño Corporal	39
<i>Para saber más</i>	33	Organizaciones Saludables y Edad (SICUR 2018)	39
ESTUDIOS EN SEGURO Y PREVISIÓN SOCIAL	34	VIII Encuentro Salud y Trabajo: Bienestar y hábitos saludables en las empresas	39
Informes expertos del Servicio de Estudios de MAPFRE	34	Formación e-Learning	39
Cuadernos de la Fundación	34	Consejos en Actividad Física y Prescripción de Ejercicio para Profesionales Sanitarios	39
Diccionario MAPFRE de Seguros	34	Uso Seguro y Responsable de las Nuevas Tecnologías en el Hogar	39
Centro de Documentación	34	Promoción de la Salud en el Entorno Escolar	39
<i>Para saber más</i>	35	Uso Seguro y Responsable de las Nuevas Tecnologías en el Aula	39
CURSOS, JORNADAS Y CONGRESOS		Curso para Profesores en Urgencias y Emergencias Sanitarias	40
EN ARTE	36	<i>Para saber más</i>	40
Derain, Balthus, Giacometti. Una amistad entre artistas	36	EN SEGURO Y PREVISIÓN SOCIAL	40
Mediterráneo. Clasicismo y modernidad	36	MOOC Educación Aseguradora	40
<i>Para saber más</i>	37	Talleres del MIDE ¿Cómo Prevenir los Riesgos?	40
EN PREVENCIÓN Y SEGURIDAD VIAL	37	MIDE: Sala de Finanzas en la Sociedad	40
200 Vidas. El inaceptable peaje de los accidentes laborales de tráfico	37	Día y Semana de la Educación Financiera	40
II Congreso Internacional de Seguridad, Emergencias y Socorrismo. La calidad desde la primera intervención	37	España	40
Drogas y Conducción. Protegiendo nuestras vidas	37	México	40
V Congreso Internacional de la Organización de Bomberos Americanos (OBA)-Fundación MAPFRE:		Seminarios bugaMAP	40
		Jornadas y webinar sobre conocimientos del seguro	41
		<i>Para saber más</i>	41

ARTE	42	Informe Anual	
EXPOSICIONES DE ARTES PLÁSTICAS	42	Fundación MAPFRE GUANARTEME	
<i>Para saber más</i>	43	2018	
EXPOSICIONES DE FOTOGRAFÍA	44	Introducción	75
<i>Para saber más</i>	45	1 Órganos de gobierno	77
COLECCIONES FUNDACIÓN MAPFRE	46	2 Misión, visión y valores	78
<i>Para saber más</i>	46	3 Actividades fundacionales 2018	78
PUBLICACIONES / ACTIVIDADES PEDAGÓGICAS	46	ACTIVIDAD FORMATIVA	80
<i>Para saber más</i>	47	BECAS A LA EXCELENCIA	80
EXPOSICIONES PERMANENTES	47	<i>Para saber más</i>	80
ESPACIO MIRÓ	47	CURSOS DE ESPECIALIZACIÓN	80
MUSEO DE MODELISMO NAVAL	47	<i>para saber más</i>	80
JULIO CASTELO MATRÁN	47	CURSOS DE CAPACITACIÓN PROFESIONAL	81
MUSEO DEL SEGURO	47	<i>Para saber más</i>	82
<i>Para saber más</i>	47	ACTIVIDAD DE PREVENCIÓN Y DIVULGACIÓN	82
VOLUNTARIADO	48	ACTIVIDAD SOCIAL	83
<i>Para saber más</i>	49	<i>Para saber más</i>	83
4 Fundación MAPFRE en cifras	50	ACTIVIDAD CULTURAL	83
NOTA BENE PARA EXPLICAR CÓMO MEDIMOS	51	<i>Para saber más</i>	83
Localización geográfica de las actividades	52	4 Información económica	84
por países	52	5 Agradecimientos	87
Mapa de Voluntariado	53	<i>Para saber más</i>	88
Datos globales	54		
ESPAÑA	55		
EUROPA	61		
ESTADOS UNIDOS Y PUERTO RICO	62		
ASIA	66		
5 Información Económica	67		
6 Agradecimientos	72		

Fundación MAPFRE
Objetivos de Desarrollo Sostenible (ODS)
por líneas de actuación



Proyectos y Ayudas Sociales / Voluntariado



Voluntariado



Ayudas y Resultados de Investigación / Cursos, Jornadas y Congresos / Programas Educativos, Divulgativos y de Concienciación / Proyectos y Ayudas Sociales / Voluntariado /



Arte / Cursos, Jornadas y Congresos / Programas Educativos, Divulgativos y de Concienciación / Proyectos y Ayudas Sociales /



Programas Educativos, Divulgativos y de Concienciación / Proyectos y Ayudas Sociales / Voluntariado /



Ayudas y Resultados de Investigación / Cursos, Jornadas y Congresos / Premios / Proyectos y Ayudas Sociales /



Proyectos y Ayudas Sociales / Voluntariado



Programas Educativos, Divulgativos y de Concienciación / Proyectos y Ayudas Sociales /



Proyectos y Ayudas Sociales



Proyectos y Ayudas Sociales



Voluntariado



Proyectos y Ayudas Sociales



Arte / Cursos, Jornadas y Congresos / Premios / Programas Educativos, Divulgativos y de Concienciación / Proyectos y Ayudas Sociales

Fundación **MAPFRE**

Paseo de Recoletos, 23
28004 MADRID
ESPAÑA
E-mail: informacion@fundacionmapfre.org
www.fundacionmapfre.org

Fundación **MAPFRE**
guanarteme

Juan de Quesada, 10
35001 Las Palmas de Gran Canaria
ESPAÑA
Tel.: +34 928 31 03 33
Fax: +34 928 31 94 58
E-mail: infofmg@mapfre.com
www.fundacionmapfreguanarteme.org

Diseño y maquetación
taudesign.com



@FundaciónMapfre
[@fundacionmapfreultura](https://www.facebook.com/fundacionmapfreultura)
[@FMobjetivocero](https://www.facebook.com/FMobjetivocero)



@fmapfre
[@mapfreFcultura](https://twitter.com/mapfreFcultura)
[@FMobjetivocero](https://twitter.com/FMobjetivocero)
[@FMculturaCat](https://twitter.com/FMculturaCat)



[@mapfrefcultura](https://www.instagram.com/mapfrefcultura)

