

FUNDACIÓN **MAPFRE**

RELATÓRIO
2014

Yellow vertical line

Grey vertical line

Grey vertical line

Teal vertical line

Green vertical line

Grey vertical line

Grey vertical line

Light grey vertical line

Red vertical line

CONTEÚDOS

FUNDACIÓN MAPFRE

1. Órgãos de governo	6
2. Informação geral	9
3. Reconhecimentos e prêmios recebidos	17
4. Atividades da fundação 2014	21
5. Informação econômica	43
6. Relação cronológica de atividades por países	49
7. Relações institucionais	107
8. Agradecimentos	114

FUNDACIÓN MAPFRE GUANARTEME

1. Órgãos de governo	118
2. Informação geral	120
3. Atividades da fundação 2014	121
4. Informação econômica	126
5. Relações institucionais	129
6. Convênios de parceria	130
7. Reconhecimentos e prêmios recebidos	132
8. Principais desafios	132
9. Agradecimentos	133

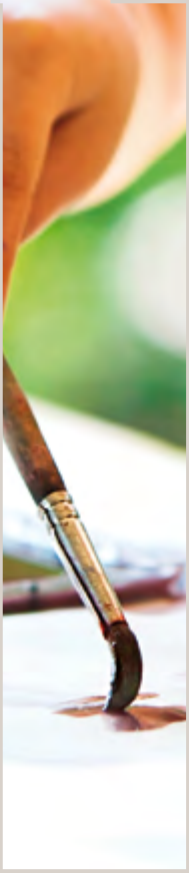



1

Órgãos de governo

PATROCÍNIO	
PRESIDENTE	Antonio Huertas Mejías
VICE-PRESIDENTE PRIMEIRO	Antonio Núñez Tovar
VICE-PRESIDENTE SEGUNDO	Francisco Vallejo Vallejo
VOGAIS	Ángel Alonso Batres
	Ignacio Baeza Gómez
	José Barbosa Hernández
	Rafael Casas Gutiérrez
	Luis Hernando de Larramendi Martínez
	Andrés Jiménez Herradón
	Ana López-Monís Gallego
	Rafael Márquez Osorio
	Antonio Miguel-Romero de Olano
	Alfonso Rebuelta Badías
	Domingo Sugranyes Bickel
	Esteban Tejera Montalvo
SECRETÁRIO NÃO VOGAL	Ángel Luis Dávila Bermejo
VICE-SECRETÁRIO NÃO VOGAL	Claudio Ramos Rodríguez
DIRETOR	Teófilo Domínguez Anaya

PRESIDENTES DE HONRA	
Julio Castelo Matrán	
José Manuel Martínez Martínez	

PATROCINADOR DE HONRA	
Carlos Álvarez Jiménez	

COMITÊ DE DIRETORIA	
PRESIDENTE	Antonio Núñez Tovar
VOGAIS	Ángel Alonso Batres
	Rafael Casas Gutiérrez
	Teófilo Domínguez Anaya
	Fernando Garrido Tomé
	Antonio Guzmán Córdoba
	Pablo Jiménez Burillo
	Francisco J. Marco Orenes
	Rafael Márquez Osorio
Jesús Monclús González	
Mercedes Sanz Septién	
SECRETÁRIA NÃO VOGAL	María Luisa Linares Palacios

ÁREAS DE GESTÃO	
ÁREAS DE USO COMUM	
DIRETOR	Teófilo Domínguez Anaya
AÇÃO SOCIAL	
DIRETOR	Fernando Garrido Tomé
CULTURA	
DIRETOR	Pablo Jiménez Burillo
PREVENÇÃO E SEGURANÇA VIÁRIA	
DIRECTOR	Jesús Monclús González
FOMENTO DA SAÚDE	
DIRETOR	Antonio Guzmán Córdoba
SEGURO E PREVIDÊNCIA SOCIAL	
DIRETORA	Mercedes Sanz Septién

Composição dos órgãos de governo na data de formulação do Relatório Anual 2014.



2

Informação geral

Dados corporativos

A FUNDACIÓN MAPFRE é uma instituição sem fins lucrativos criada pela MAPFRE em 1975, que desenvolve atividades de interesse geral na Espanha e em outros países para contribuir para o bem-estar da sociedade por meio da consecução dos seguintes fins:

- Segurança pessoal e patrimonial, com especial atenção à segurança viária, à prevenção e à saúde.
- Melhora da qualidade de vida das pessoas.
- Difusão da cultura, das artes e das letras.
- Formação e pesquisa em assuntos relacionados com o seguro e a previdência social.
- Pesquisa e divulgação de conhecimentos em relação à história em comum da Espanha, de Portugal e dos países vinculados a eles por laços históricos.
- Melhoria das condições econômicas, sociais e culturais das pessoas e dos setores menos favorecidos da sociedade.

Atividades

Para o cumprimento dos seus fins, a FUNDACIÓN MAPFRE realiza uma ampla gama de atividades no mundo todo através de cinco áreas especializadas: Ação Social, Cultura, Prevenção e Segurança Viária, Promoção da Saúde e Seguro e Previdência Social. Suas atividades, que em 2014 foram desenvolvidas em 30 países, incluem:

- Ajuda às pessoas ou aos grupos menos favorecidos da sociedade.
- Concessão de bolsas de estudo e auxílios à pesquisa.
- Organização de exposições de arte.
- Atividades docentes e de formação especializada.
- Conferências, simpósios, seminários e outros eventos.
- Campanhas e programas orientados à prevenção de acidentes, à segurança viária e aos hábitos de vida saudáveis.
- Publicações, tanto monográficas como periódicas.
- Realização de trabalhos de pesquisa e estudo em matérias relacionadas aos objetivos da fundação.
- Gestão e difusão de conhecimentos através das tecnologias da comunicação, da Biblioteca Digital da FUNDACIÓN MAPFRE e de um centro de documentação especializado.

O quadro seguinte resume as atividades realizadas em 2014

	NÚMERO DE ATIVIDADES	PARTICIPANTES		
		BENEFICIARIOS DIRETOS	BENEFICIARIOS WEB	
			Visitantes únicos	Outros acessos web
Seminários, cursos jornadas e outros	669	114.649	1.242.541	875.825
Prêmios, bolsas e concessão de ajudas	748	14.098	280.807	1.364.490
Publicações	132	361.601	1.415.517	1.436.634
Campanhas e ações de divulgação	9.496	1.855.949	6.749.468	9.554.953
Exposições	30	1.017.893	214.084	238.175
Centro de Documentação	1	122.986	1.136.761	1.186.488
Projetos de ação social	658	898.700	3.668.972	4.621.569
TOTAL	11.734	4.385.876	14.708.150	19.278.134

Prêmios

A FUNDACIÓN MAPFRE concede, todos os anos, os seguintes prêmios com os quais reconhece e estimula ações relevantes em benefício da sociedade.

PRÊMIOS SOCIAIS

Com periodicidade anual, os Prêmios Sociais deste ano foram anunciados entre 28 de janeiro e 6 de fevereiro.

O prêmio José Manuel Martínez, por Toda uma Vida Profissional, que distingue a trajetória social e profissional de uma pessoa com mais de 70 anos de idade a serviço da sociedade, foi recebido por Joaquín Barraquer Moner (Barcelona, 1927), por sua dedicação à pesquisa e ao desenvolvimento de avanços pioneiros em oftalmologia e cirurgia ocular.

O prêmio à Melhor Gestão Ambiental reconhece os esforços que as instituições realizam para preservar o Meio Ambiente. Este ano o vencedor foi o Serviço de Proteção da Natureza (SEPRONA) da Guarda Civil. Esta entidade é pioneira, na Europa, e trabalha dia a dia para garantir o direito de desfrutar de um meio ambiente adequado, bem como zela para que seja cumprido o dever que todos os cidadãos têm de preservá-lo.

O prêmio à Melhor Ação Solidária, que recompensa um trabalho social de destaque a favor dos menos favorecidos,

foi concedido à Fundação NIPACE pelo seu projeto Ajuda para Crianças e Jovens com Lesão Cerebral. A Fundação NIPACE atende a cada ano, aproximadamente, 300 pessoas com danos no sistema nervoso central, um trabalho árduo realizado por uma grande equipe de profissionais.

O prêmio de Melhor Ação de Prevenção de Acidentes e de Danos à Saúde, destinado a instituições ou indivíduos que tenham contribuído para reduzir significativamente os índices de acidentes na sociedade, ficou com a Fundação Michou e Mau IAP, entidade que tem como principal objetivo contribuir para a prevenção de incêndios e proporcionar o melhor atendimento médico especializado a crianças que tenham sofrido queimaduras graves.

PRÊMIOS CIENTÍFICOS

Em junho foi anunciado o VII Prêmio Internacional de Seguros Julio Castelo Matrán que, com periodicidade bienal, avalia trabalhos científicos sobre assuntos relacionados com o seguro na Espanha, em Portugal e nos países da América Latina. O júri concordou em ampla maioria em concedê-lo a uma equipe de pesquisadores coordenada por José Miguel Rodríguez-Pardo del Castillo e formada por Irene Albarrán Lozano, Fernando Ariza Rodríguez, Víctor Manuel Cóbrecas Juárez e María Luz Durbán Reguera, pela pesquisa intitulada *O risco de longevidade e sua aplicação prática em Solvência II. Modelos atuariais avançados para sua gestão.*



Social Awards Ceremony



7th International Julio Castelo Matrán Insurance Award





A FUNDACIÓN MAPFRE
com seus prêmios reconhece e
estimula ações relevantes em
benefício da sociedade.

Publicações

O plano editorial da FUNDACIÓN MAPFRE corresponde às atividades realizadas pelas cinco áreas especializadas que a compõem. Em 2014, foram publicados ao todo 129 volumes relacionados com seguros (22 títulos, impressos e em formato eletrônico), arte e história (78, dos quais 47 em formato eletrônico, quatro em edição paralela impressa e eletrônica e 24 apenas impressas), saúde e prevenção (13 publicações, todas elas em impressas e em formato eletrônico), ação social (dois livros em formato eletrônico e impresso) e segurança viária (14 títulos dos quais 13 foram editados em versão eletrônica). Além de espanhol, neste ano, vieram à luz vários livros em inglês, português, alemão, francês e italiano.

A FUNDACIÓN MAPFRE publica regularmente quatro revistas:



- *A Fundação*, que tem periodicidade trimestral, com versões em espanhol (impressa e eletrônica), inglês e português (eletrônicas).
- *Gerência de Riscos e Seguros* com periodicidade quadrimestral, é publicada em uma edição bilingue espanhol/inglês e outra em português. Ambas contam com versões eletrônicas.
- *Segurança e Meio Ambiente* é publicada trimestralmente e conta com edição impressa e eletrônica
- *Trauma*, revista trimestral e eletrônica.

Página web

A FUNDACIÓN MAPFRE potencializa o uso de tecnologias da informação e a comunicação. Nossa página web (www.fundacionmapfre.org) e as redes sociais constituem um dos principais meios de transmissão e desenvolvimento das nossas atividades. Nossa presença nas redes sociais (Facebook, Twitter, LinkedIn, YouTube, Instagram e Flickr) ajuda-nos a cumprir o compromisso legal de difusão das nossas atividades e, ao mesmo tempo, contribui para potencializar nossa comunicação, criar comunidade e estabelecer mecanismos de cooperação em torno das atividades que desenvolvemos.

O quadro seguinte oferece uma imagem exata do tráfego na Internet e nas redes sociais.

ÁREAS	Visitas 2014	Visitas 2013	% Crec.
Ação Social	4.852.729	2.889.264	68,0%
Cultura	1.063.459	952.108	11,7%
Prevenção e Segurança Viária	5.290.905	3.630.381	45,7%
Promoção da Saúde	1.313.280	1.140.358	15,2%
Seguro e Previdência Social	1.905.407	1.909.307	-0,2%
Multiárea	1.570.359	1.317.342	19,2%
FUNDACIÓN MAPFRE	15.996.139	11.838.760	35,1%

 Evolução dos perfis no Facebook (seguidores)	295.163	104.588	182,2%
 Evolução dos perfis no Twitter (seguidores)	60.549	25.635	136,2%



Localização geográfica das atividades em 2014

Alemanha
Bélgica
França
Suíça
Espanha
Portugal
Italia
Malta
Turquia

Filipinas

Estados Unidos

Mexico

Rep. Dominicana
Porto Rico

Guatemala
Honduras
El Salvador
Costa Rica
Nicarágua

Panamá
Venezuela

Colômbia

Equador

Brasil

Peru

Paraguai

Argentina

Chile

Uruguai



3

Reconhecimentos e prêmios recebidos em 2014

Ação Social

- Prêmio da COCEMFE-ASMICRIP (Associação de Pessoas com deficiência de Campo de Criptana e comarca) como reconhecimento pelo trabalho que a FUNDACIÓN MAPFRE vem realizando em prol das pessoas com deficiência.
- Prêmio Mundo sem Igual, que o Banco Exterior da Venezuela concede ao programa Formando Comunidade, em reconhecimento ao compromisso da MAPFRE com a sociedade e, particularmente, com seus funcionários, fornecedores, clientes, distribuidores e acionistas, com os quais promove ações voltadas para a obtenção de “um mundo sem igual”,
- Finalista da V Convocatória dos Prêmios Corresponsáveis, pelo programa de integração profissional dirigido a pessoas com deficiência Juntos Somos Capazes.

Nosso compromisso com a sociedade é reconhecido por outros



Prevenção e Segurança Viária

- Reconhecimento da Federación Catalana de Automovilismo pela Caravana de Educação Viária, em seu trajeto pelas cidades da Catalunha.
- Entrega do Certificado AENOR na norma ISO 39001.
- Reconhecimento público por parte da excelentíssima prefeitura de El Prat de Llobregat (Barcelona) por nossa parceria em termos de segurança viária com a cidade.
- Reconhecimento do Comitê Organizador do Terceiro Aniversário da Década de Ação para a Segurança Viária de Porto Rico pelo desenvolvimento de campanhas educativas orientadas à promoção da segurança viária e à conscientização dos motoristas do país.
- Prêmio EFFIE Awards Social de Prata pela campanha Está em suas Mãos (México DF).
- Reconhecimento da Secretaria de Mobilidade da Prefeitura de Itagüí (Colômbia) pelas atividades de educação viária realizadas na região.
- Distinção na Categoria Empresas RSC 2014 em A Grande Noite da Solidariedade e da Comunicação da Argentina pelo nosso Programa Crescendo Seguros.



- Distinção do Corpo de Bombeiros Voluntários do Paraguai pelo trabalho desenvolvido em prol da prevenção de incêndios neste país.
- Prêmio do Corpo de Bombeiros do Panamá pela parceria em questões de prevenção de incêndios.
- Gran Cruz, distintivo de Prata da Guarda Civil pelo trabalho realizado em termos de prevenção ambiental.
- Prêmio Fundación Fuego pelo trabalho em prol da prevenção de incêndios.



Promoção da Saúde

- Prêmio Desenvolvimento Sustentável concedido pela Secretaria de Agricultura e Água da Região de Múrcia pelas iniciativas de educação ambiental no ensino.
- Diploma de Agradecimento da Universidade da Corunha por nosso trabalho em atividades P+D+i.

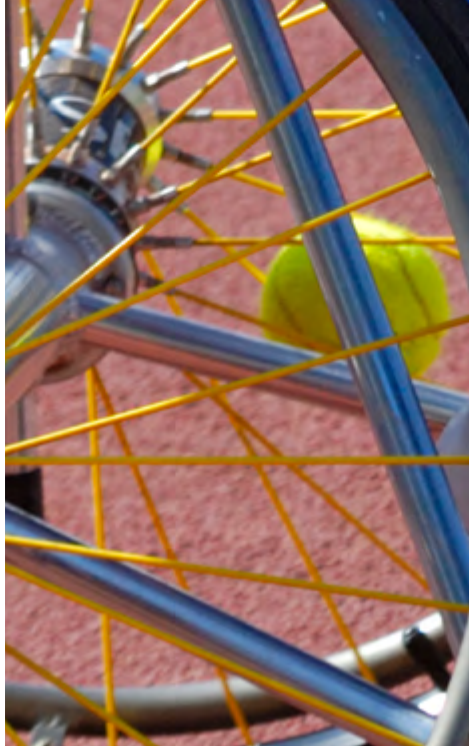

4

Atividades da Fundação 2014

Ação Social



Esta área tem como objetivo prioritário melhorar as condições de vida das pessoas e dos grupos menos favorecidos. Para isso, desenvolvemos diferentes linhas de atuação.

Na Espanha, trabalhamos em dois grandes blocos de atividades. Em primeiro lugar, impulsionamos a integração das pessoas com deficiência por meio de diversos programas de informação, acesso ao emprego e aos esportes, nos quais o apoio às famílias recebe uma atenção especial. Em segundo lugar, contribuimos para facilitar o acesso ao emprego para os mais jovens e ajudamos a melhorar sua formação.

No âmbito internacional, especialmente na América Latina, trabalhamos para melhorar as condições de vida das crianças e dos jovens com menos recursos, através do programa Formando Comunidade.

Por último, incentivamos o voluntariado social entre os diferentes grupos vinculados à MAPFRE: funcionários e familiares, rede comercial, fornecedores, etc.



Programa Voluntarios

ATIVIDADES MAIS RELEVANTES DESENVOLVIDAS EM 2014

Na Espanha, desenvolvemos os seguintes programas para incentivar a integração das pessoas com deficiência:

— Escola de Bem-estar para Pessoas com Deficiência. É um programa de apoio familiar totalmente desenvolvido através da nossa página web e que traz informação atualizada sobre como tratar os principais problemas que as pessoas com qualquer tipo de deficiência enfrentam. Além disso, inclui espaços específicos para algumas das principais deficiências, como aquelas causadas por doenças neurológicas, pela surdez, os problemas relacionados com o déficit de atenção e a hiperatividade.

— Juntos Somos Capazes. Incentiva a integração no mundo profissional das pessoas com deficiência intelectual e doença mental, utilizando o modelo de emprego com apoio. Neste exercício, foram mais de 2 mil as empresas associadas e mais de 1.400 as pessoas incluídas.

— Programas esportivos. O esporte, além de representar um grande desafio, traz muitos benefícios para a saúde das pessoas com deficiência. Por isso incentivamos sua prática através de dois projetos diferentes. O das Escolas Esportivas, no qual são realizadas atividades dirigidas a pessoas com deficiência intelectual em 14 centros distribuídos por todo o território espanhol, e Juntos Conseguimos, que desenvolvemos em colaboração com a Special Olympics e que está dirigido a pessoas com deficiência intelectual severa.

— Chega de Abusos. Facilita a detecção e o tratamento de abusos sexuais em pessoas com deficiência intelectual. Realizado em parceria com a Fundação Carmen Pardo Valcarce e com os corpos e as forças de segurança do Estado.



— Festival 10 Sentidos. Realizamos o quarto encontro com a arte (cênica, plástica, literária, audiovisual...), partindo de um espírito de reflexão sobre a diferença na sociedade atual.

— VI Convocatória de Ajudas para Programas de Integração no Emprego. Dirigido a pequenas associações que trabalham por e para a deficiência, às quais são concedidas pequenas subvenções para que possam realizar seus projetos relacionados com o incentivo ao emprego.

Programas dirigidos a outros grupos:

— Acessamos. Programa de auxílios ao emprego. Para isso trabalhamos em três linhas: auxílios econômicos para o emprego juvenil; auxílios à formação em habilidades sociais, que proporcionem estratégias para reforçar a personalidade e a empregabilidade e que sejam dirigidas a todos os grupos em idade ativa; e auxílios ao autoemprego, que consistem em formação em planos de negócio e assessoramento empresarial para as pessoas interessadas em criar seu próprio negócio.

— Recapacita. Programa de inovação educativa dirigido a centros estudantis, no qual proporcionamos conteúdos e atividades para educadores, com o objetivo de ajudá-los a melhorar a educação de seus alunos.

No âmbito internacional nossa principal preocupação são as crianças e os jovens com menos recursos. Para isso, desenvolvemos os seguintes programas:

— Formando Comunidade. Dirigido a melhorar a qualidade de vida de crianças e jovens em risco de exclusão social, que são ajudados através de mais de 100 projetos em 20 países. Para isso, desenvolvemos atividades em educação, saúde e nutrição. Seu alcance este ultrapassou 90 mil beneficiários.

— Concurso de Contos. Atividade através do site, dirigida a todos os países da América Latina, com a finalidade de proporcionar aos educadores ferramentas para que incentivem, nas crianças, o interesse em concluir sua formação.

— Programa de Inclusão Educativa. Desenvolvido em parceria com a Organização de Estados Ibero-americanos, coloca à disposição dos docentes atividades que facilitam a integração escolar de deficientes, minorias étnicas, meninas ou qualquer outro grupo em risco de exclusão:

Cabe destacar o programa de voluntariado corporativo que canaliza o espírito solidário e o talento dos funcionários e demais grupos de interesse que formam a MAPFRE no mundo todo, por meio do desenvolvimento de campanhas sociais dirigidas a afetar positivamente o ambiente imediato onde a MAPFRE estiver presente.

Através de um programa geral que se adapta localmente, são planejadas as diferentes atividades que são realizadas, sempre relacionadas com as seguintes linhas de atuação: nutrição, saúde, educação, meio ambiente e auxílio em emergências.

Este programa conta com a participação de funcionários e seus familiares, da rede de agências, clientes e fornecedores de 22 países, tornando partícipes os grupos de interesse da ação social da MAPFRE, alinhando a estratégia empresarial com a estratégia social.



Escola de tênis adaptado

AÇÕES E CONTATOS INSTITUCIONAIS

Em 2014 desenvolvemos atividades em 22 países, em parceria com 162 instituições e entidades sem fins lucrativos.

PRINCIPAIS DESAFIOS PARA 2015

Em assuntos de deficiência, trabalharemos para continuar impulsionando os programas em andamento. Queremos que a Escola de Bem-estar torne-se a principal referência em termos de informação para as famílias de pessoas com deficiência. Nossa meta é ultrapassar 3 mil empresas associadas e 2 mil incluídas em nosso programa de emprego Juntos Somos Capazes. Continuaremos incluindo participantes nos demais programas.

Quanto a outros grupos, nossa prioridade será continuar ajudando a diminuir o desemprego de jovens com a III convocatória do programa Acessamos.

No âmbito internacional, dentro do programa Formando Comunidade, continuaremos avançando no desenvolvimento de projetos que incentivem a educação como meio para poder ter acesso a melhores condições de vida. Como novidade, colocaremos em funcionamento uma nova convocatória, aberta a todas as pessoas que desejarem, para selecionar novos projetos baseados em nosso objetivo de fomento à educação.

Além disso, está previsto o início das atividades da primeira Comunidade MAPFRE no México, que esperamos desenvolver também no Brasil e na Colômbia.

Por último, o programa de voluntariado corporativo continuará canalizando o espírito solidário do pessoal da MAPFRE com atividades a nível mundial e beneficiando milhares de pessoas sem recursos.



Brechó solidário



Equitação adaptada

Cultura



Desenvolve atividades no âmbito cultural, com especial atenção às artes e suas diversas manifestações. Sua principal linha de ação é a organização de exposições de artes plásticas focadas no estudo das vanguardas internacionais de finais do século XIX até a Segunda Guerra Mundial, à qual se soma uma programação centrada em fotografia artística contemporânea. Uma parte destas exposições desloca-se por museus europeus, norte-americanos e latino-americanos.

O conjunto de atividades da Área de Cultura é difundido internacionalmente pela Internet através de *minissites*, portais temáticos e redes sociais.

ATIVIDADES MAIS RELEVANTES DESENVOLVIDAS EM 2014

Durante 2014 apresentamos 28 exposições no mundo todo, com mais de um milhão de visitantes, oito delas nas salas da FUNDACIÓN MAPFRE em Madri. Realizamos 29 publicações que correspondem a 19 títulos em diversos formatos e idiomas e, para sua futura difusão na Internet, foram realizadas as versões digitais de 45 publicações esgotadas da Fundación. Realizamos ainda cinco ciclos de conferências no auditório da FUNDACIÓN MAPFRE em Madri.

Na Espanha, realizamos 17 exposições, nove delas em Madri e oito em outras instituições de Las Palmas da Grã-Canária, Tenerife, Cádiz, Gijón, Oviedo, Córdoba, Valladolid e Bilbao. Do conjunto de exposições apresentadas em Madrid, destaca-se Picasso. Na oficina, Pontormo. Desenhos, Henri Cartier-Bresson e Sorolla e os Estados Unidos.

Cabe mencionar ainda a inauguração da nova sala de exposições Bárbara de Braganza, em Madri, onde foram apresentadas as exposições Vanessa Winship. Fotografias, Stephen Shore. Fotografias e Alvin Langdom Coburn. Fotografias.

Na América Latina apresentamos as exposições Visão Histórica do Panamá através da Fotografia (1830-1833) no Panamá, Um Olhar sobre o Brasil. A Fotografia na Construção da Imagem da Nação em Belo Horizonte, Brasil, e a Emmet Gowin. Fotografias em Bogotá, Colômbia.

Nos Estados Unidos foram apresentadas as exposições Sorolla na América em San Diego, Josef Koudelka. Fotografias, em Chicago e Los Angeles, Paul Strand. Fotografias na Filadélfia e Garry Winogrand. Fotografias em Nova York.

Na França apresentamos as exposições Emmet Gowin. Fotografias e Garry Winogrand. Fotografias, e na Itália, Vanessa Winship. Fotografias.

Foram adquiridos 41 originais, entre desenhos e fotografias, que passaram a fazer parte das coleções artísticas FUNDACIÓN MAPFRE.

Para cada exposição realizamos, além de um catálogo, atividades pedagógicas dirigidas a famílias, crianças e adolescentes em idade escolar, que costumam ir acompanhadas de guias temáticos. Na internet, desenvolvemos também um minissite, com canais de redes sociais, uma visita virtual à exposição, bem como vídeos nos quais os artistas e curadores comentam as obras. No total foram desenvolvidos oito *minissites*. Temos 45 mil seguidores no Facebook, 20 mil no Twitter e mil no Instagram com uma nuvem de 72 superada, na Espanha, apenas pelo Museu do Prado. Uma média de 30 mil pessoas por mês visitam nossos *minissites*.

Do mesmo modo, foi desenvolvido na Internet o portal FUNDACIÓN MAPFRE História, para integrar todas as atividades relacionadas com este assunto realizadas durante os últimos vinte anos. O portal teve mais de 55 mil visitas com 11 mil seguidores no Facebook e 1.647 no Twitter. Permite



Coleção América Latina na História Contemporânea

também o acesso aos livros publicados da coleção América Latina na História Contemporânea, um blog temático e diversas publicações monográficas sobre história.

Foram organizados cinco ciclos de conferências no auditório sobre fotografia, literatura e arte que reuniram mais de três mil pessoas diretamente e foram seguidos por mais de 15 mil pessoas via streaming.

AÇÕES E CONTATOS INSTITUCIONAIS

Desenvolvemos atividades em dez países, em parceria com 28 instituições e entidades sem fins lucrativos.



Atividade pedagógica para crianças



A nova sala de exposições

PRINCIPAIS DESAFIOS PARA 2015

Durante o ano de 2015, será dada continuidade ao trabalho de desenvolver atividades culturais de grande qualidade dirigidas a um público o mais amplo possível. Cabe destacar a apresentação das exposições O Canto do Cisne. Paris, Pinturas Acadêmicas do Salão e Pierre Bonnard nas salas de exposições da FUNDACIÓN MAPFRE de Madri. Do mesmo modo, serão apresentadas, na sala Bárbara de Braganza de Madri, quatro grandes exposições de fotografia dedicadas à obra de artistas da importância de Garry Winogrand, Paul Strand, Joseph Koudelka e Paz Errazuriz.

Outro desafio da Área de Cultura para o exercício 2015 é abrir novos espaços expositivos. Do mesmo modo, continuará sendo desenvolvida uma ativa presença na Internet através de portais e *minissites*, de modo a facilitar o acesso aos conteúdos culturais gerados pelas atividades da FUNDACIÓN MAPFRE de qualquer lugar do mundo.



Joaquín Sorolla, *Louis Comfort Tiffany*, 1911. The Hispanic Society of America, Nova York

Prevenção e Segurança Viária

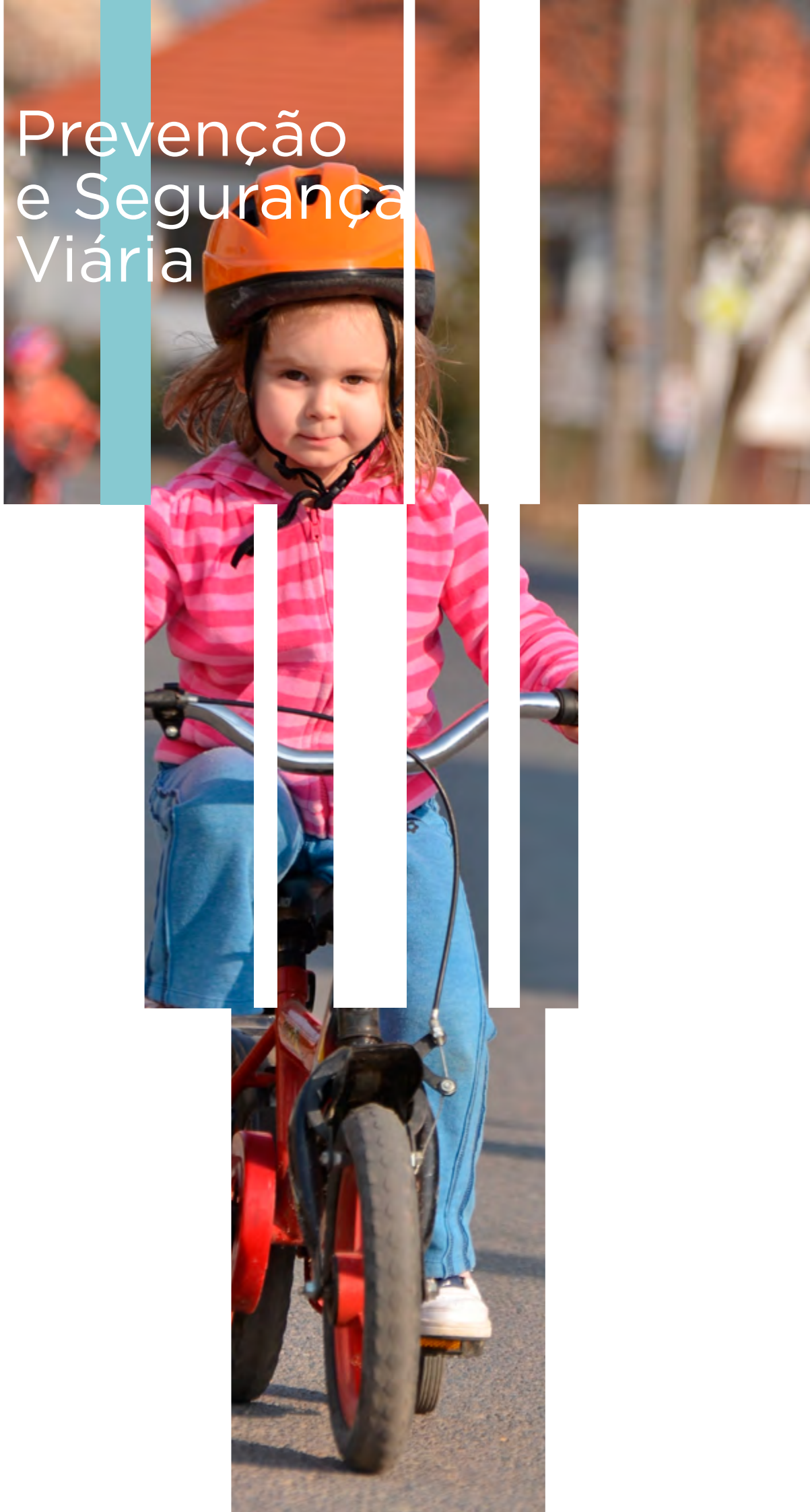

A Área de Prevenção e Segurança Viária tem como objetivo prevenir e reduzir os índices de acidentalidade e as lesões, com atenção especial nas que são ocasionadas pelo tráfego de veículos, através de um grande número de ações que atendem valores de compromisso social, formação, comunicação, cooperação e inovação.

De acordo com a Declaração da ONU sobre a Década de Ação para a Segurança Viária, trabalhamos para impulsionar iniciativas que melhorem a gestão da segurança viária, através da melhoria das vias de trânsito e da mobilidade em nossas cidades; incentivamos as melhores tecnologias de segurança passiva e ativa dos veículos; elaboramos programas para melhorar o comportamento dos usuários e atendemos o conhecimento das consequências dos acidentes e o apoio às vítimas.

Nosso compromisso ultrapassa o âmbito nacional, para desenvolver ações e campanhas de segurança viária e prevenção de acidentes no âmbito internacional. Atualmente, estamos presentes em 23 países nos quais implementamos inúmeras atividades, principalmente na América Latina, em Portugal, nas Filipinas, na Turquia e em Malta.

Nossa área dirige especialmente seus esforços à conscientização e sensibilização da sociedade, para o qual elabora ações dirigidas aos diferentes grupos de risco, de estudantes a idosos. Graças à ação desempenhada nestes anos, tornamo-nos uma referência internacional no setor da prevenção dos acidentes, tanto de trânsito quanto de outra índole.

ATIVIDADES MAIS RELEVANTES DESENVOLVIDAS EM 2014

Como atividades mais destacadas do ano, devemos mencionar o comparecimento à Comissão não Permanente de Segurança Viária do Parlamento da Galícia, a organização

de jornadas técnicas sobre segurança viária, como a intitulada Políticas Europeias e Espanholas de Segurança Viária 2020 em Madri, a Jornada Internacional do projeto PRAISE, em Bilbao, ou a jornada A Segurança dos Furgões: Situação Atual e Propostas de Ação, celebrada na cidade de Madri. Também queremos chamar a atenção sobre as parcerias com a Agência Nacional de Segurança Viária da Argentina, bem como a permanente relação que mantemos com a Diretoria Geral de Trânsito da Espanha. Na Guatemala colaboramos com a Diretoria de Trânsito da Polícia Nacional Civil, no México com o Governo de Chihuahua, no Panamá com o Gabinete da Primeira Dama e na República Dominicana com a Autoridade Metropolitana de Transportes.

Além disso, destaca a importante participação em jornadas temáticas ao longo de todo o território espanhol. O objetivo neste caso foi ter uma forte presença e notoriedade regional através dos fóruns convocados.

Continuamos com a participação ou co-organização de jornadas e encontros fora da Espanha, concretamente, participamos de importantes eventos internacionais como: o Encontro Internacional de Segurança Viária na Guatemala, o 2º Encontro Ibero-americano FICVI, e o III Seminário de Riscos MAPFRE: Riscos da Empresa em um Contexto Global, no Chile, o I Fórum Internacional de Segurança Viária Infantil FISEVI, no Uruguai, nas reuniões do United Nations Road Safety Collaboration, em Nova York e Genebra, em diferentes jornadas organizadas pelo European Transport Safety Council em Bruxelas, na Conferência Proteção das Crianças no Automóvel, em Munique, na Cúpula sobre Segurança Viária Infantil no Automóvel organizada por SafeKids WorldWide, em Washington DC, ou na jornada Asia Pacific Road Safety 2014, nas Filipinas.

Durante 2014, foi de especial relevância a formação do Comitê Assessor Técnico de Segurança Viária, com o objetivo de que existam comunicação e conhecimento permanentes



Reunião do grupo United Nations Road Safety Collaboration em Genebra



Jornadas PRAISE na Turquia

das atividades de segurança viária por parte da MAPFRE, e do Comitê de Sistema de Gestão de Segurança Viária, conforme a norma ISO 39001 que a AENOR outorgou recentemente à FUNDACIÓN MAPFRE. Esta norma, estabelece os requisitos para implantar e desenvolver um sistema de gestão da segurança viária que beneficie todos os seus funcionários e as pessoas que participam de suas atividades.

Nossos programas de educação viária, através dos centros escolares, chegam a mais de um milhão de crianças de 23 países. Destaca-se a ação que realizada em parques de trânsito e caravanas de educação viária da Espanha, de Portugal, do Panamá, de Porto Rico, do Brasil e do México, ou os diferentes programas educativos que realizado na Costa Rica, A Segurança Viária e Eu; no México, *School Program*; e no Brasil, A Educação Viária é Vital. Além disso, estamos trabalhando para implantar o ensino da segurança viária dentro dos planos oficiais de estudo do Brasil.

Para os jovens, desenvolvemos atividades de cunho tecnológico e formativo, como o programa Bicis e Capacetes, na Espanha, e Está em suas mãos, no México. Outros de conscientização como Meo Urban Trail, em Portugal, e programas de direção segura de bicicletas, motos e ciclomotores, como os desenvolvidos na Espanha, na Argentina e no Chile. Também para este grupo, foram outorgadas 148 bolsas a jovens desempregados, para a obtenção da carteira de motorista.

Dentro do âmbito profissional, continuamos trabalhando através de nosso portal online, e participamos de congressos internacionais sobre a matéria. Neste campo, e da perspectiva internacional, cabe destacar a organização e o posterior desenvolvimento das primeiras Jornadas Internacionais PRAISE sobre Segurança Viária no Trabalho, realizadas em Istambul (Turquia).

No campo da pesquisa, publicamos os seguintes estudos: *Análise do estado dos veículos, Atropelamentos de pessoas idosas: lesões, fatores e propostas, Relatório de inspeções de segurança viária em centros escolares de Narón, Manual de inspeções de segurança viária em ambientes escolares,*

Evolução dos sistemas de segurança entre 2007 e 2012 na Argentina, no México, no Chile e no Brasil, Gestão do risco viário das frotas de furgões, Sistemas de retenção infantil na América Latina e no Caribe. Análise da viabilidade de implementar seu uso de forma obrigatória na Argentina, no Chile, no Peru e no Uruguai, Relatório sobre a segurança dos motoristas na América Latina e Os comportamentos urbanos responsáveis do pedestre colombiano. Também publicamos a versão espanhola de *The Handbook of Road Safety Measures*, dos noruegueses Rune Elvik, Alena Hoye, Truls Vaa e Michael Sorensen.

A difusão de nossos estudos de pesquisa é realizada através da página da FUNDACIÓN MAPFRE, com um total de 8.132 downloads.

Para finalizar, cabe destacar o volume de atividade geral em nossos sites de segurança viária. Em 2014, tivemos mais de 5.350.000 visitas, 74% de aumento com respeito ao ano anterior.

AÇÕES E CONTATOS INSTITUCIONAIS

Nossos esforços têm como objetivo posicionar a FUNDACIÓN MAPFRE como referência internacional em segurança viária.

Os contatos com entidades governamentais são inúmeros, tanto na Espanha como no resto dos países nos quais trabalhamos: colaboramos ativamente com organismos nacionais como AENOR, para a promoção da Norma ISO 39001, e internacionais como a United Nations Road Safety Collaboration (UNRSC), a Global Road Safety Partnership (GRPS), o European Transport Safety Council (ETSC), o Banco Interamericano de Desenvolvimento (BID), o Observatório Ibero-americano de Segurança Viária (OISEVI) e o Latin NCAP.

PRINCIPAIS DESAFIOS PARA 2015

Atendendo às grandes áreas de atuação podemos concretizar os principais desafios do ano de 2015 em:

Estudos e programas de pesquisa

- Potencialização das linhas próprias de pesquisa, tanto a nível nacional como internacional.
- Áreas de atuação: coletivos vulneráveis, ambientes urbanos, vias convencionais e segurança ativa e passiva dos veículos.

Formação e Educação

- Promover a formação online global através de cursos para cada grupo de risco.
- Explorar as oportunidades das novas plataformas para cursos abertos online massivos (ou, em inglês, Massive Open Online Courses, MOOC)
- Atender às necessidades crescentes em matéria de segurança viária nas empresas (ISO 39001).

Web - redes sociais

- Internacionalização de páginas web e presença em redes sociais.

Área Internacional

- Adaptação dos programas às necessidades de cada país.
- Intercâmbio e implementação de melhores práticas surgidas das experiências nacionais.
- Presença ativa em todos os países.
- Incentivo às pesquisas próprias em cada país promovendo, sempre que for possível, a aprendizagem a partir da comparação internacional.

Parcerias

- Participação ativa nos grupos de trabalho de maior valor agregado ou estratégico (DGT, OISEVI, OMS, OPS, etc.).
- Promover alianças locais com organismos e instituições públicas.
- Alianças com organizações internacionais.

À margem de todo o anterior, e como resultado da recente reestruturação das áreas da FUNDACIÓN MAPFRE (a até agora Área de Segurança Viária passa a ser Área de Prevenção e Segurança Viária), podem-se acrescentar os seguintes desafios estratégicos de atuação:

- Incentivo à coordenação de atividades com a rede do grupo MAPFRE na Área Regional Ibérica.
- Da mesma maneira, promover a coordenação no caso da rede internacional.
- Integração e exploração de sinergias entre as atividades de prevenção de acidentes domésticos e de lazer e os sucedidos no tráfego rodoviário.
- Análise e, caso seja necessário, implementação de projetos em parceria com outras áreas da FUNDACIÓN MAPFRE (por exemplo, a Área de Promoção da Saúde).



Entrega do certificado ISO 39001



Fomento da Saúde

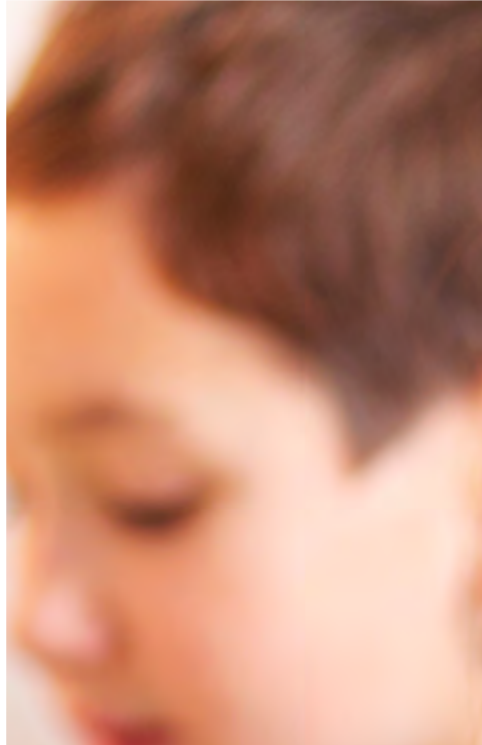

Tem como objetivo melhorar a saúde e a qualidade de vida das pessoas. Suas ações são desenvolvidas em parceria com administrações públicas e com entidades educativas e sociedades científicas e se orientam de forma especial às crianças e aos idosos por serem grupos mais vulneráveis.

Em 2014 estivemos presente em 20 países. Entre as atividades desenvolvidas, destacam-se os programas educativos Viver com Saúde, no Brasil, em El Salvador, na Espanha, em Malta, no Panamá, em Porto Rico e na Turquia, e CuidadoSOS, no Chile, na Colômbia e na Espanha, dos quais participaram mais de 200 mil estudantes, e as campanhas Com Maior Cuidado, dirigida a idosos e realizada na Argentina, no Brasil, na Espanha, no México e em Portugal, e Prevenção de Incêndios em Argentina, Equador, Espanha, Guatemala, México, Panamá, Paraguai, Peru, Porto Rico e Uruguai, que tiveram uma participação de 415 mil pessoas.

Continuamos estimulando a pesquisa científica e a formação especializada dos profissionais através da concessão de bolsas e auxílios, com um montante superior a 700 mil euros e foram concedidas 400 bolsas de formação dirigidas a desempregados nos cursos e-learning. Além disso, organizamos e participamos de 25 congressos e encontros científicos dos quais 10.500 profissionais participaram.

ATIVIDADES MAIS RELEVANTES DESENVOLVIDAS EM 2014

Em 2014, destaca-se a apresentação da campanha Mulheres pelo Coração, desenvolvida em parceria com a Direção da Mulher da Comunidade de Madri e a Fundação ProCNIC, ato que foi presidido pela rainha Dona Letícia, e do qual participaram o doutor Valentim Fuster, presidente da ProCNIC, e Ignacio Gonzalez, presidente da Comunidade Autônoma de Madri. Esta campanha tem como

objetivo sensibilizar sobre os fatores de risco da doença cardiovascular em mulheres, por representar a primeira causa de morte deste grupo na Espanha e em outros países. Por isso, incidimos na prevenção através de hábitos saudáveis e na identificação precoce dos sintomas do infarto.

Durante este ano, foi desenvolvida ainda a campanha Jogue Seguro, dirigida à prevenção da morte súbita no âmbito do futebol. Esta ação faz parte do programa de prevenção para o manejo adequado de uma parada cardiorrespiratória e outras emergências médicas no terreno do jogo, desenvolvido pela FIFA F-MARC (Medical Assessment and Resear Center). Como parte da ação, foi desenvolvido o app móvel CPR11 criado por especialistas do Centro Médico de Excelência FIFA Ripoll e De Prado Sport Clinic e do Centro FIFA-FMARC, e com o aval da SEMES (Sociedade Espanhola de Medicina de Urgências e Emergências) que informa os 11 passos básicos para agir diante de uma parada cardiorrespiratória. Apóia ainda, a campanha, uma equipe de garotos-propaganda -jogadores profissionais, juizes e técnicos- que viveram na pele o drama da morte súbita, no terreno do jogo. Esta campanha foi divulgada através das redes sociais, fazendo com que mais de 16,5 milhões de pessoas recebessem informação sobre a mesma.

Merecem atenção especial as 580 mil visitas e os 100 mil seguidores no Facebook que atingiram, em seu terceiro ano de funcionamento, o portal educativo Educatumundo e o jogo educativo Prevenland, que colocam à disposição dos estudantes, seus familiares e docentes materiais didáticos que complementam toda a informação das campanhas com um enfoque novo e atraente. Nossas revistas científicas *Segurança e Meio Ambiente* e *Trauma* receberam em sua versão eletrônica mais de 350 mil visitas.

Continuamos desenvolvendo nossas campanhas de divulgação de hábitos de vida saudáveis e prevenção de acidentes:

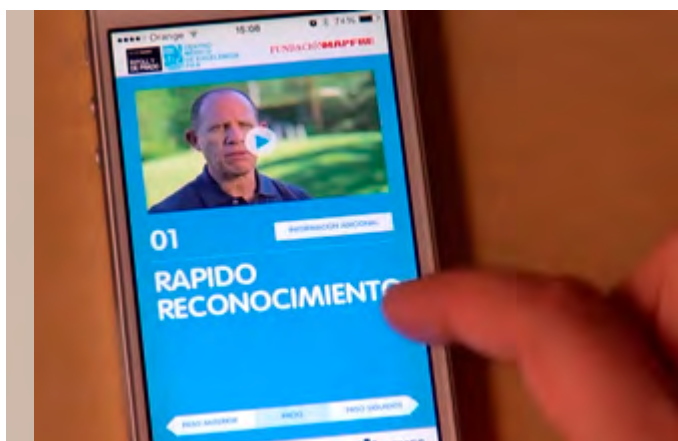

Aplicativo móvel CPR11



Apresentação da campanha Mulheres pelo Coração

— Viver com Saúde, que promove a alimentação saudável e o exercício físico e esteve presente em centros escolares da Espanha com a participação de 36 mil estudantes. A campanha esteve presente ainda em El Salvador, com 14 mil participantes, e no Panamá, com 5.323 pessoas beneficiadas; no Brasil, onde participaram 65.300 estudantes, enquanto em Porto Rico foram 5.730 os que se beneficiaram com a campanha. Finalmente, em Malta, participaram 2.520 estudantes e na Turquia foram 3.250 os participantes.

— IX Semana da Prevenção de Incêndios, com participação de mais de 112 mil estudantes e adultos, em parceria com a Associação Profissional de Técnicos de Bombeiros, e que foi realizada em 29 localidades da Espanha. Internacionalmente este programa foi realizado nos seguintes países: Guatemala, 5.250 participantes; Argentina 14 mil estudantes; Equador, 42 mil alunos; Paraguai, 4.200 estudantes; Panamá, onde participaram 43 mil pessoas, Porto Rico, 650 pessoas; e finalmente no Peru, onde participaram 12 mil estudantes.

Quanto à prevenção de incêndios, participamos da campanha Neste Inverno Proteja seu Lar, organizada em parceria com a Consejería de Presidencia de la Comunidad de Madrid, dirigida a promover a prevenção de incêndios nos lares. Nela, foram ministradas oficinas por parte do Serviço de Bombeiros e foram divulgados conselhos preventivos através da rede de metrô e ônibus interurbanos. No México, formamos 92 mil pessoas em prevenção de incêndios em parceria com a Fundação Michou e Mau e o Conselho Nacional para a Prevenção de Acidentes, e foram sensibilizados 15.570 estudantes para a prevenção de incêndios e queimaduras nos pavilhões NoTQuemes, localizados no Museu Trompo Mágico e nos hospitais Federico Gómez, Xoxhimilco e Dr. Nicolás San Juan. No Uruguai, em parceria com os corpos de bombeiros, foram ministradas oficinas educativas das quais participaram 1.600 estudantes. O material didático da campanha foi incorporado pelas autoridades educativas do país ao Projeto Socioeducativo Plano CEIBAL (Conectividad Educativa de

Informática Básica para el Aprendizaje en Línea) para que seja utilizado por todos os estudantes do país através das novas tecnologias.

— CuidadoSOS, para promover a prevenção de acidentes infantis na escola e no lar, campanha da qual participaram 25.500 crianças de centros escolares na Espanha. Também foram distribuídos, através dos pediatras da Associação Espanhola de Pediatria e Atendimento Primário, 20 mil exemplares do *Decálogo de Prevenção de Acidentes* que elaboramos com sua colaboração. Esta campanha também esteve presente na Colômbia, onde participaram 21 mil pessoas, e no Chile, com 4.500 participantes.

— Com Mais Cuidado, campanha dirigida a promover o envelhecimento ativo e prevenir acidentes domésticos com os idosos em centros culturais e da terceira idade das províncias de Palencia, Valladolid, Salamanca e da Comunidade de Madri, da qual participaram 4.300 pessoas. Em Portugal, com o patrocínio da Direção Geral de Saúde, foram beneficiados 19.750 idosos. A campanha também foi realizada em: Argentina, com 2 mil beneficiários, Brasil, com a presença de 4.491 pessoas, México, em parceria com a Cruz Vermelha e o Instituto Nacional das Pessoas Adultas Idosas (INAPAM), sendo beneficiadas 11 mil pessoas.

— A ControlaTic, campanha para a promoção do bom uso das novas tecnologias e a prevenção de vícios, foi desenvolvida em centros educativos de Murcia e Castilla-La Mancha, onde se atingiu 16.400 beneficiários.

— A Educação Ambiental, que promove o uso responsável da energia, economia de água e reciclagem de resíduos com uma participação de 33 mil estudantes na Espanha. O programa esteve presente ainda na Argentina com 23 mil estudantes participantes, na Costa Rica com 3.432 estudantes, na República Dominicana, com 21 mil, e em Porto Rico, com 7.400 alunos.



Campanha Viver em Saúde na Espanha



Jogo educativo Prevenland

Continuamos impulsionando a formação em saúde e prevenção. Cabe destacar a organização do I Congresso Internacional de Prevenção de Incêndios e Gestão de Emergências no Paraguai, em parceria com o Corpo de Bombeiros Voluntários do Paraguai; o VI Encontro Ibérico Lugares de Trabalho Seguros e Saudáveis: Promoção da Segurança e da Saúde nas Empresas, realizado em Lisboa; o Seminário Internacional de Gestão Integral dos Riscos de Origem Química, em parceria com o Centro Nacional de Previsão de Desastres (CENAPRED), realizado no México D.F., e as XVII Jornadas Latino-americanas de Segurança e Higiene no Trabalho, JORNAPRASO (Santiago do Chile).

Nosso apoio à pesquisa cristaliza-se em uma série de publicações realizadas em parceria com instituições de prestígio. Neste ano saíram à luz estes dois estudos: *Acidentes na população infantil espanhola*, editado em parceria com a Associação Espanhola de Pediatria de Atendimento Primário e *Vítimas de Incêndios 2012-2013*, com a Associação Profissional de Técnicos de Bombeiros em Madri. Também elaboramos a monografia *Gestão da qualidade nas organizações sanitárias*. Finalmente, editamos os números 133 a 136 da revista *Segurança e Meio Ambiente*, além de uma monografia sobre meio ambiente, impressa e em suporte digital, e os quatro números que formam o volume XXV, unicamente em formato digital, da revista *Trauma*.

AÇÕES E CONTATOS INSTITUCIONAIS

A área desenvolveu as suas atividades em parceria com 147 instituições ou entidades sem fins lucrativos na Espanha e em outros 19 países. Em 2014, foram assinados 29 convênios de parceria.

PRINCIPAIS DESAFIOS PARA 2015

Durante o ano de 2015 nossos objetivos serão dirigidos ao desenvolvimento de atividades educativas e de sensibilização, encaminhadas à prevenção das doenças não transmissíveis, através da promoção de hábitos de vida saudáveis. Os principais desafios da área serão:

- Desenvolvimento de ações para promover a saúde cardiovascular entre as famílias, com especial atenção à mulher.
- Incentivar o conhecimento das boas práticas para saber agir em caso de desvanecimento por causas cardiovasculares.
- Desenvolver ações para promover a saúde e a prevenção de acidentes no ambiente familiar.
- Elaborar estudos de pesquisa de âmbito internacional dirigidos a conhecer e se aprofundar nos fatores que provocam as doenças não transmissíveis.
- Continuar impulsionando a difusão de hábitos de vida saudáveis através da Internet e das redes sociais.
- Ampliar a oferta formativa *e-learning* incorporando novos cursos sobre nutrição, empresa saudável e incentivo à atividade física.



Guia para o bom uso das novas tecnologias



Seguro e Previdência Social



O nosso objetivo é promover, incentivar o conhecimento no âmbito do seguro e da previdência social, bem como difundir a cultura seguradora.

Para isso promovemos atividades formativas, organizamos e difundimos projetos de divulgação, convocamos bolsas de formação, prêmios e ajudas à pesquisa em matérias relacionadas a nossa atividade. Mantemos, também, uma importante atividade editorial que se reflete em nossos livros, relatórios e estudos de pesquisa.

Durante 2014 mantivemos o número de bolsas de formação para desempregados na Espanha, bem como as destinadas a alunos de pós-graduação para cursar estudos de especialização em seguros no nosso país. A consolidação e a expansão da página web Seguros e Pensões para Todos, a rede social REDE CUMES e os seminários através da web (webinar) são o resultado da nossa aposta em novas tecnologias como ferramenta de difusão do conhecimento e promoção das nossas atividades.

ATIVIDADES MAIS RELEVANTES DESENVOLVIDAS EM 2014

Na área de formação desenvolvemos e gerenciamos de forma direta uma ampla oferta de cursos em parceria com a Universidade Pontifícia de Salamanca, todos relacionados com a especialização em seguros e com 1.467 alunos dos quais mais da metade procede da América Latina. Também contamos com um título próprio de pós-graduação da citada universidade na qual se matricularam 76 alunos.

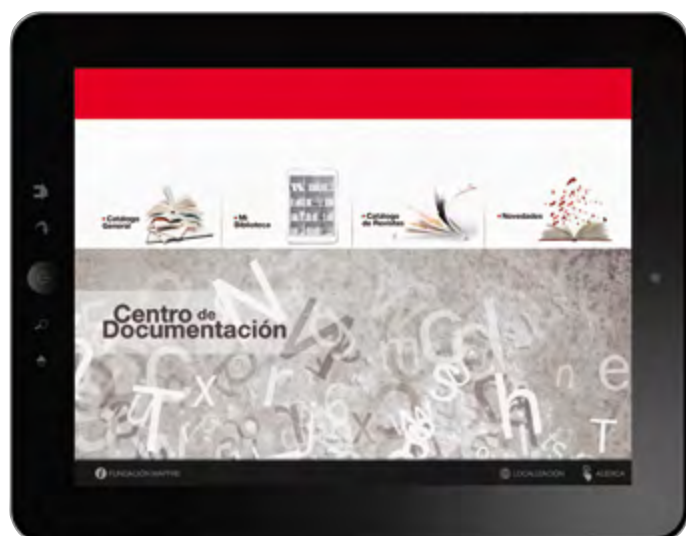

Em 2014, implementamos o curso de Educação Seguradora na Escola em formato online, dirigido a professores de educação média, do qual participaram 160 alunos. Esta iniciativa permitirá, no futuro, que o seguro possa chegar a mais salas de aula.

Quanto a nossa contribuição à formação especializada em seguros e a previdência social com outras universidades e instituições, ministramos 47 Seminários sobre direção e tomada de decisões em entidades seguradoras (bugaMAP Não Vida e Vida) dirigidos a universitários e profissionais do setor com 1.190 participantes de nove países. Organizamos ou participamos de 25 jornadas técnicas, seminários e web (webminars) no quais contamos com 2.046 presentes.



Além disso, concedemos 30 bolsas de pós-graduação para cursar estudos relacionados com seguros em nove universidades espanholas.

Com respeito à pesquisa em seguros, durante este ano, elaboramos treze novos estudos e concedemos dez auxílios dentro da convocatória de Auxílios à pesquisa Ignacio H. de Larramendi. Também foi escolhida a VII edição do Prêmio Internacional de Seguros Julio Castelo Matrán, concedido ao trabalho O risco de longevidade e sua aplicação prática a Solvência II: modelos atuariais avançados para sua gestão.

Fruto deste trabalho de incentivo à pesquisa, são 17 as publicações, que somam 5.500 exemplares, que editamos em 2014, em formato impresso e eletrônico com download gratuito. Para sua difusão tanto na Espanha como na América Latina, foram realizadas 15 apresentações assistidas por cerca de 1.500 pessoas.

A revista Gerência de Riscos e Seguros publicou seus três números anuais (do 118 ao 120) em espanhol, inglês e português e sua página web recebeu 97.825 visitas ao longo do ano.

No âmbito das atividades que realizamos exclusivamente online, cabe destacar as seguintes:

Rede CUMES já conta com 2.288 membros registrados e 7.640 seguidores em seus perfis sociais de Facebook, Twitter e LinkedIn. No último trimestre conseguiu uma média de 6.500 visitas mensais na sua página web. O poder de convocatória demonstrado nos eventos realizados ao longo do ano reforça o papel que a rede assumiu no setor segurador.

Seguros e Pensões para Todos continuou crescendo em conteúdos, com a renovação da página web e a incorporação de uma nova seção sobre pensões. Seu site registrou mais de 200 mil visitantes anuais. Da mesma maneira, consolida sua atividade através das diferentes redes sociais nas quais está presente; Conta com 2.238 seguidores no Facebook e 3.581 no Twitter. Também participou de três eventos internacionais

de difusão da educação financeira e da cultura seguradora que ocorreram no Paraguai e no México.

O Dicionário MAPFRE de Seguros ultrapassou, de novo, um milhão de visitas em sua página web (1.018.059), cifra que demonstra sua utilidade e sucesso.

O Museu do Seguro recebeu na sala 867 visitantes de diferentes associações culturais e houve 238.175 acessos ao Museu Virtual do Seguro.

O Centro de Documentação continua seu processo de evolução a uma biblioteca digital mediante a oferta de seus fundos através da internet. Em 2014, recebeu mais de um milhão de visitas, com 53.939 downloads e quase 70 mil consultas às novidades do catálogo web.

AÇÕES E CONTATOS INSTITUCIONAIS

Nossas atividades foram desenvolvidas em 11 países, em parceria com 52 instituições, universidades, associações profissionais e empresariais, administrações públicas e entidades do terceiro setor.

PRINCIPAIS DESAFIOS PARA 2015

A Área de Seguro e Previdência Social tem como objetivo geral incentivar, promover e difundir o conhecimento e a cultura do seguro e da previdência social. Com a finalidade de alcançar tal objetivo, mantemos as seguintes linhas de atuação:

- Melhorar e difundir a cultura seguradora na sociedade, canalizando-o principalmente através do projeto Seguros e Pensões para Todos. Serão potencializadas, neste ano, a informação divulgadora, a elaboração de novos conteúdos e a formação referente à previdência social. Este projeto seguirá mantendo sua universalidade de atuação, oferecendo todos os seus recursos de modo acessível (internet) e gratuito.



- Promover a formação dos formadores e educadores em matérias seguradoras, através do projeto Educação Seguradora na Escola, destinado principalmente a professores do ensino médio e do bacharelado europeu. Nos próximos anos se ampliará a todos os níveis do professorado não universitário.
- Desenvolver oficinas formativas no conhecimento do seguro para jovens e estudantes.
- Adaptar e promover cursos de especialização em matéria seguradora em parceria com instituições de reconhecido prestígio.
- Apoiar a formação mediante bolsas destinadas a alunos que cursarem pós-graduações especializadas em seguros e previdência social.
- Potencializar a elaboração de trabalhos de pesquisa sobre Seguros e Previdência Social, e estudos sobre os mercados seguradores. Além dos estudos recorrentes habituais, destacam-se como novos trabalhos para 2015 os seguintes:

- Guia sobre a gestão do risco para pequenas e médias empresas
- Guia para sua aposentadoria no México
- História de FIDES
- Guia para a proteção das famílias

Seguro na sociedade e na economia brasileira. Estimativa de impacto e valorização de externalidades

Estudo social sobre a aposentadoria: expectativas e experiências.

- Desenvolver a gestão da Biblioteca Digital e promover, através da internet, tanto as coleções digitais próprias como o catálogo bibliográfico especializado.





5

Informação econômica

— No exercício de 2014 as receitas da FUNDACIÓN MAPFRE chegaram a 56 milhões de euros, valor que representa um aumento de 0,2% em relação ao exercício anterior.

RECEITAS

DADOS EM MILHÕES DE EUROS

REAL 31/12/2013 ORÇAMENTO 31/12/2014 REAL 31/12/2014

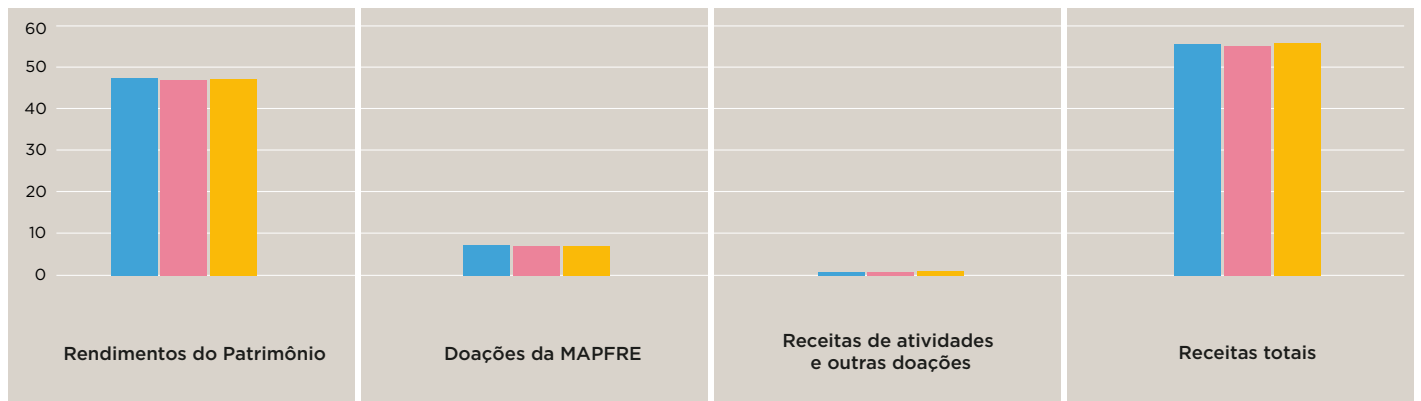

— As quantidades utilizadas na realização de atividades fundacionais, incluindo os gastos de administração, alcançaram o valor de 49,6 milhões de euros, com diminuição de 9,8% em relação ao exercício anterior.

— Tais quantidades foram destinadas principalmente às atividades relacionadas com a Cultura (31,9%), a Ação Social (27,6%), a Prevenção e Segurança Viária (15,8%), a Promoção da Saúde (14,6%), e o Seguro e a Previdência Social (10,1%).

ATIVIDADES E GASTOS

DADOS EM MILHÕES DE EUROS

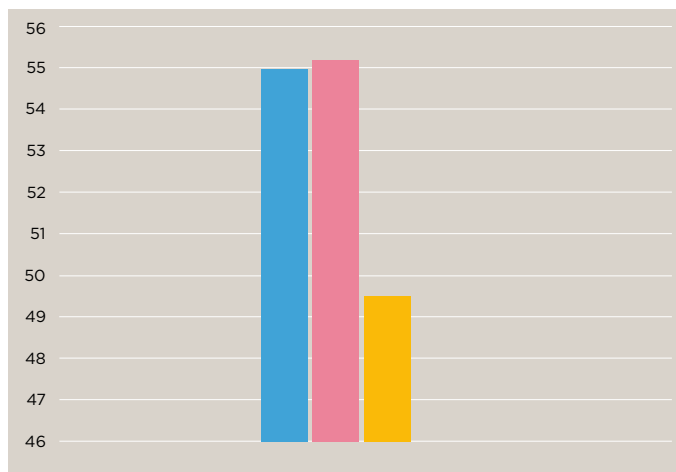

APLICAÇÃO DE FUNDOS POR ÁREAS DE ATIVIDADE 31/12/2014

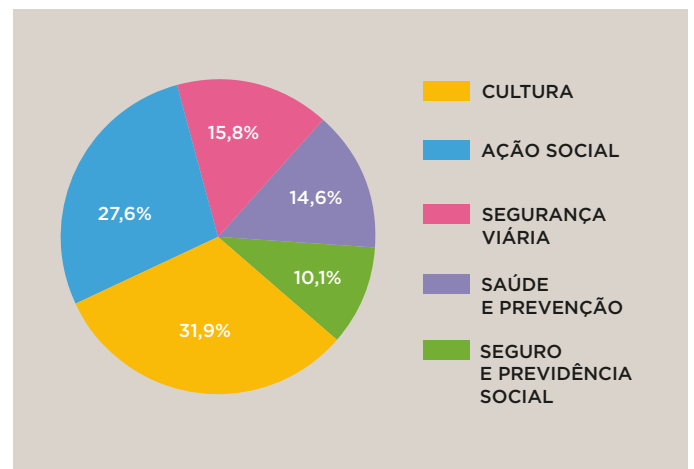

REAL 31/12/2013 ORÇAMENTO 31/12/2014 REAL 31/12/2014

— O excedente do exercício de 2014 totaliza 6,4 milhões de euros.

EXCEDENTES

DADOS EM MILHÕES DE EUROS

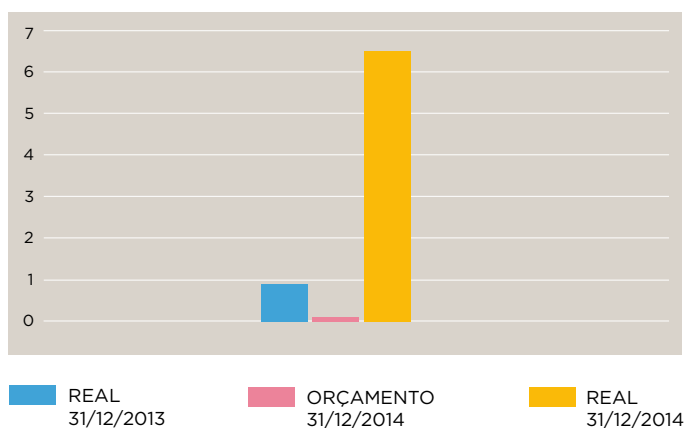

— O orçamento aprovado pelo Patronato para 2015 será destinado às atividades relacionadas com a Cultura (32,4%), a Ação Social (27,6%), a Prevenção e a Segurança Viária (17,9%), a Promoção da Saúde (12,7%), e o seguro e Previdência Social (9,4%).

APLICAÇÃO DE FUNDOS POR ÁREAS DE ATIVIDADE ORÇAMENTO 2015

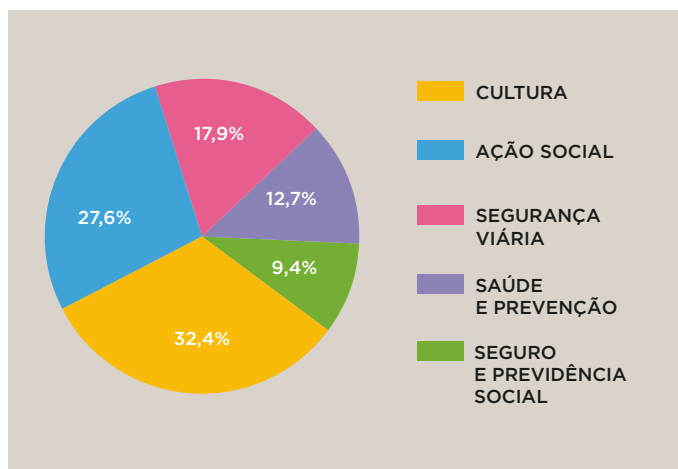

BALANÇO

— Em 31 de dezembro de 2014, o patrimônio da Fundação se elevava a 2.765,5 milhões de euros.

ATIVO	31/12/2013	31/12/2014
ATIVO NÃO CORRENTE	2.746,7	2.745,1
Imobilizado Intangível	0,3	0,3
Bens do Patrimônio Histórico	19,8	20,1
Imobilizado material	85,3	85,0
Investimentos materiais	40,1	39,5
Investimentos em empresas do grupo e associadas a longo prazo	2.600,2	2.600,2
Investimentos financeiros a longo prazo	1,0	0,0
ATIVO CORRENTE	21,0	27,1
Usuários e outros devedores da atividade própria	0,0	0,1
Devedores comerciais e outras contas a cobrar	0,2	0,4
Investimentos financeiros a curto prazo	5,1	8,2
Períodos a curto prazo	0,3	0,4
Dinheiro e outros ativos líquidos equivalentes	15,4	18,0
TOTAL ATIVO	2.767,7	2.772,2

Milhões de euros

PASSIVO	31/12/2013	31/12/2014
PATRIMÔNIO	2.758,9	2.765,5
Dotação fundacional	2.630,5	2.630,5
Reservas e outros	120,0	120,9
Resultado	0,9	6,4
Subvenções, doações e legados recebidos	7,5	7,7
PASSIVO NÃO CORRENTE	0,9	0,5
Provisões a longo prazo	0,5	0,5
Dívidas a longo prazo	0,4	0,0
PASSIVO CORRENTE	7,9	6,2
Provisões a curto prazo	1,7	1,2
Dívidas a curto prazo	0,1	0,4
Beneficiários credores	1,6	0,5
Credores comerciais e outras contas a pagar	4,1	3,9
Períodos a curto prazo	0,4	0,2
TOTAL PASSIVO	2.767,7	2.772,2

Milhões de euros

CONTA DE PREJUÍZOS E LUCROS

CONTA DE RESULTADOS	31/12/2013	31/12/2014
Receitas da entidade pela atividade própria	8,2	8,4
Ajudas monetárias e outros	(13,8)	(13,5)
Outras receitas de exploração	2,2	2,2
Despesas com pessoal	(7,8)	(8,1)
Outras despesas de exploração	(27,8)	(24,2)
Amortização do imobilizado	(3,6)	(3,5)
Deterioração e resultado por alienações do imobilizado	(1,5)	0
RESULTADO DE EXPLORAÇÃO	(44)	(38,7)
Receitas financeiras	45,2	45,1
Diferenças de câmbio	(0,2)	0
RESULTADO FINANCEIRO	45	45,1
RESULTADO DO EXERCÍCIO	0,9	6,4

Milhões de euros

LIQUIDAÇÃO ORÇAMENTÁRIA 2014

CONCEITOS	31/12/2014	
	ORÇAMENTO	REAL
Rendimentos do património	47,3	47,6
Doações da MAPFRE	7,1	7,2
Receitas de atividades e outras doações	0,9	1,2
Atividades e gastos de administração	55,2	49,6
Excedentes	0,1	6,4

Milhões de euros

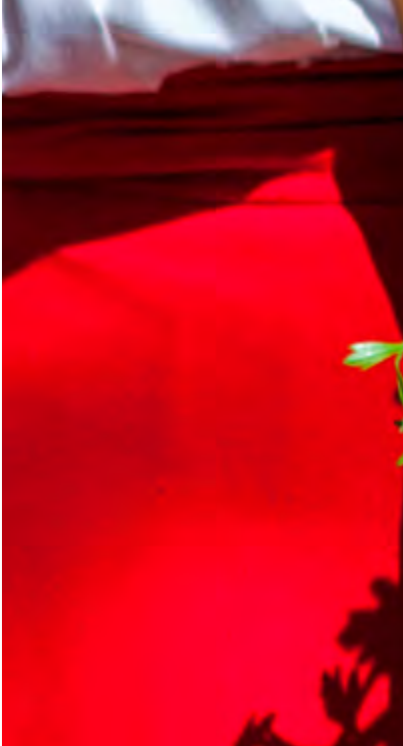

6

Relação cronológica de atividades por países

ÁREA TERRITORIAL IBÉRIA

Área Regional IBÉRIA

ESPAÑA

ANUAL

II Convocatoria Extraordinaria de Bolsas: durante 2014 convocamos 100 bolsas, que estão destinadas a jovens como ajuda na obtenção da carteira de motorista. Em só dois meses se registraram 15.173 solicitudes.



— Comitê Sistema de Gestão Segurança Viária: durante 2014 foram realizadas diversas reuniões deste comitê que, conforme a Norma ISO 39001, contribui para reduzir o risco de possível impacto sobre o trânsito dos funcionários da FUNDACIÓN MAPFRE e dos visitantes de suas salas de exposições.

— Desenvolvimento dos planos locais nos 22 países nos quais se realiza o voluntariado da FUNDACIÓN MAPFRE.

— Comitê Assessor Técnico de Segurança Viária: constituimos este Comitê com o objetivo de que existam comunicação e conhecimento permanentes das atividades de segurança viária pela MAPFRE.

— Programa escolar: durante 2014 realizamos oficinas de segurança viária em colégios das províncias de Astúrias, Alicante, Madri, Valência, Sevilha, Málaga e Múrcia, das quais participaram 58.044 estudantes no total.

— Oficinas iPad: Segurança Viária em suas Mãos e Bicis e Capacetes: durante 2014 realizamos oficinas em colégios das províncias de Madri, Málaga, Múrcia e Sevilha, das quais participaram 4.060 estudantes.

— Caravana de Educação Viária: durante 2014 realizamos esta atividade em Algeciras, El Ejido, Jaén, Villanueva de la Serena, Don Benito, Cidade Real, Gandía, Castellón, Ibiza, Toledo, Tres Cantos, Leganés, Segóvia, Tudela, San Sebastián, Torrelavega, Vigo, León, Zamora, Valência, Cornellá, El Vendrell, Ripollet, Sant Cugat, L'Hospitalet, Reus, Igualada, Lloret, El Prat, Terrassa, Tortosa, Olot e Cambrils, lugares onde 21.154 estudantes receberam formação.

— Formação e-learning: em 2014 foram realizadas seis convocatórias de nossos cursos e-learning Auditorias de Segurança Viária, Planos de Segurança Viária, Segurança Viária na Aula, Técnicas Didáticas para Formadores em Segurança Viária, Especialistas em Segurança Viária-parte 1 e Especialistas em Segurança Viária-parte 2, com um total de 573 participantes, que geraram 18.097 visitas.

— Formação e-learning na área de Promoção da Saúde, foram concedidas 400 bolsas a desempregados para a realização de cursos e-learning relacionados com a prevenção e o meio ambiente. Foram ministrados seis cursos e-learning nos quais se matricularam 665 alunos.

— O portal Educatumundo e o jogo educativo Preveland são duas eficazes ferramentas para o incentivo de condutas seguras, saudáveis e sustentáveis. Estas duas iniciativas contaram com 580 mil visitas na página web e mais de 100 mil seguidores no Facebook.

— Parceria em cursos de segurança viária, com participação de 2.408 estudantes e jovens, no Parque Infantil de Tránsito de Soto de Dueñas (Astúrias).

— Cursos de Formação em Segurança Viária: cursos com participação de mais de 1.900 estudantes e jovens, no Centro de Formação de Alcalá de Henares (Madri), tanto em turnos matutinos, como em fins de semana.

— Oficina Pequeseuros: curso de educação viária infantil em Madri, Montilla, Córdoba, Nuevo Baztán, Alcalá de Guadaíra, Vélez-Málaga, Málaga, Colmenar de Oreja, Vera, Sevilha, Chipiona, Villacañas, Villaviciosa de Odón, Guillena e Bormujos com participação de 2.570 estudantes.

— Oficina Pequeciclista: oficina para jovens ciclistas em Pozo de Guadalajara, El Escorial, Madri, Villanueva de la Vera, Avilés, Luarca, Coristanco, Villamanta, Mancomunidad de Guajoz, Sangüesa, Barbate, Dos Hermanas e Villaconejos, com uma participação de 2.036 crianças.



— Palhaços em Perigo: turnê da obra de teatro sobre segurança viária em Cáceres, Plasencia, Santa Marta de Tormes, Chipiona, Baena, Alcázar de San Juan, Torre Pacheco, Santoña, Ripollet, Llinars del Vallés, Baza, Lorca, Molina de Segura, Águilas e Leganés, com mais de 6.900 presentes

— Aula Segura de Ciclomotor: aulas para direção segura de ciclomotores (31 sessões) no Centro de Formação de Alcalá de Henares (Madri), das quais participaram 815 crianças.

— Pode acontecer com você: parceria com a Associação para o Estudo da Lesão Medular (AESLEME) na realização de palestras a jovens sobre educação viária em diversas localidades de Almería, Astúrias, Cádiz, Córdoba, Granada, Galícia, Huelva, Jaén, Málaga, Salamanca, Sevilha e Toledo. Em 2014 foram realizadas 1.511 palestras, das quais participaram 72.019 jovens.

— Segurança Viária na Empresa: cursos de Formação em Segurança Viária no ambiente profissional, online, através da página web www.seguridadvialnaempresa.com, com 133 empresas inscritas em 2014, e formação a 16.679 funcionários. O site recebeu, em 2014, um total de 207.131 visitas.

— Médicos pela Segurança Viária: campanha destinada aos médicos que, através de nosso portal www.medicosporlaseguridadvial.com, recebeu em 2014 um total de 563.356 visitas.

— Jovens pela Segurança Viária: durante 2014, foram outorgadas 36 bolsas (quatro mensais) a jovens como ajuda na obtenção da carteira de motorista. Para poder ter acesso a essas bolsas, o jovem deve estar registrado em www.seguridadvialparajovenes.com, e realizar corretamente o teste sobre segurança viária. Em 2014 nossa página web recebeu um total de 320.974 visitas.

— Os menores e Segurança Viária: um portal dirigido a crianças de 3 a 5 anos que receberam, em 2014, um total de 57.342 visitas.

— Crianças e Segurança viária: página web dirigida a crianças de 6 a 11 anos que recebeu, em 2014, um total de 155.010 visitas.

— Sistemas de Retenção Infantil: portal especializado em sistemas de retenção que recebeu, em 2014, um total de 465.912 visitas.

— Família e Segurança Viária: portal de segurança viária destinado às famílias que recebeu, em 2014, um total de 137.252 visitas.

— Professores e segurança viária: página web com propostas e recursos para a aula que recebeu, em 2014, um total de 93.521 visitas.

— Blog Circula Seguro: dirigido à sociedade em geral, recebeu, em 2014, um total de 2.846.294 visitas. Em sua versão em português, recebeu, em 2014, um total de 178.672 visitas.

— Segurança Viária para idosos: portal destinado a motoristas maiores de 65 anos que, em 2014, recebeu um total de 238.571 visitas.

— Aplicativos de segurança viária: difusão de nossos aplicativos de segurança viária para smartphones e tablets, com um total de 9.827 downloads de nossos 12 aplicativos.



JANEIRO

Lançamento na página web da FUNDACIÓN MAPFRE da primeira escola online para pais de filhos com transtorno de déficit de atenção e hiperatividade (TDAH).

- Participação no programa Jogue-se de ajuda a jovens empreendedores com concessão de uma bolsa do programa Acessamos.
- Visita-avaliação à escola esportiva da FUNDACIÓN MAPFRE em Astúrias.
- Participação em uma jornada empresarial multissetorial com a Câmara de Comércio de Valência e FEAFES Valência, dentro do programa de integração profissional Juntos Somos Capazes em Valência e Múrcia.
- Presença nas Jornadas Técnicas sobre Emprego para Pessoas com Transtornos Mentais Graves Organizado pela FEAFES Andaluzia, dentro do programa de emprego Juntos Somos Capazes.
- Entrega de brinquedos a mais de 400 crianças em Madri.

- Entrega de 2 mil cestas de natal em Madri.
- Concurso de decoração natalina com alimentos com o intuito de coletar alimentos na sede de VERTI e entrega posterior no Refeitório Santiago Masarnaú a 400 pessoas (Madri).
- Campanha de doação de sangue nas sedes da MAPFRE (Madri e Valência).
- Convocatória e difusão de 200 bolsas de formação nos cursos e-learning para pessoas em situação de desemprego.

JANEIRO - MAIO

Oficinas sobre uso responsável da energia, economia de água e reciclagem de resíduos em centros escolares das províncias de Burgos, Ibiza, Málaga, Maiorca, Menorca, Múrcia, Palencia, Sevilha, Toledo, Valência e Zaragoza e as comunidades autônomas de Astúrias, Castela e Leão, Galícia e La Rioja.

10 DE JANEIRO

Publicação do número 132 de Segurança e Meio Ambiente.

15 DE JANEIRO

Apresentação do livro *História do seguro na Espanha* (Madri).

17 DE JANEIRO

Seminário sobre Direção e Tomada de Decisões em Entidades Seguradoras (bugaMAP Vida) para os alunos do Mestrado em Entidades Seguradoras da Faculdade de Ciências Econômicas da Universidade de Barcelona.

20 DE JANEIRO

Publicação do volume 24/4 da revista Trauma.

24 DE JANEIRO

Participação no Mestrado de Empresas Agroalimentares da Fundação LAFER (Madri).

28 DE JANEIRO

Apresentação do livro *Tempos de revolução* da coleção América Latina na História Contemporânea. Escola de Estudos Hispano-americanos (Sevilha).

- Decisão do prêmio à Melhor Ação de Prevenção de Acidentes e de Danos à Saúde 2013



Escolas esportivas em Astúrias



Apresentação do livro *História do seguro na Espanha*

— Apresentação da campanha e dos materiais de Viciados em Novas Tecnologias (Madri).

30 DE JANEIRO

Decisão do prêmio José Manuel Martínez por Toda uma Vida Profissional 2013

— Decisão do prêmio à Melhor Gestão Ambiental 2013

31 DE JANEIRO

Jornadas sobre Deontologia Atuarial, em colaboração com a Universidade de Alcalá e o Instituto de Atuários (Madri).

FEVEREIRO

Colaboração com a Prefeitura de Palamós (Girona) para a inserção profissional de pessoas com deficiência intelectual e doença mental, dentro do programa de integração profissional Juntos Somos Capazes na Catalunha e Baleares.

— Jornada empresarial Tomares (Sevilha), dentro do programa de integração profissional Juntos Somos Capazes em Andaluzia e Estremadura.

— VI Convocatória de ajudas a projetos de formação para pessoas com deficiência.



Curso de equitação para cavaleiros com deficiência

— IV Jornada Orientativa. Caminho ao Bem-estar. Como Ensinar os Pais a Estimularem seus Filhos para Favorecer seu Desenvolvimento Motor e Cognitivo, baseada no Método Doman para crianças com lesão cerebral.

— Continuação dos programas regulares: apoio familiar, Juntos Somos Capazes, Escolas esportivas e Recapacita.

— II Convocatória do Curso de Iniciação à equitação de Ginetes com Deficiência em parceria com a Fundação Cavalo Amigo.

— Atenção e entrega de 800 refeições no refeitório social da Sociedade de São Vicente de Paulo (Madri).

— Oficinas Desenhando Sorrisos em hospitais para crianças hospitalizadas e seus familiares (Madri).

— Entrega, a entidades sociais, de mochilas de ursos de pelúcia doadas pela área de Mídia da MAPFRE, dentro da campanha Cooperação Solidária.

FEVEREIRO-MAIO

Realização de oficinas, em centros escolares da Prefeitura de Valência, da campanha Viver em Saúde dirigida a incentivar hábitos de vida saudável.

3 DE FEVEREIRO

Jornadas de Segurança Viária sobre a ISO 39001, em parceria com a AENOR (Madri).

5 DE FEVEREIRO

Início do curso e-learning de Auditorias Energéticas.

6 DE FEVEREIRO

Apresentação do livro História do seguro na Espanha (Xerez da Fronteira).

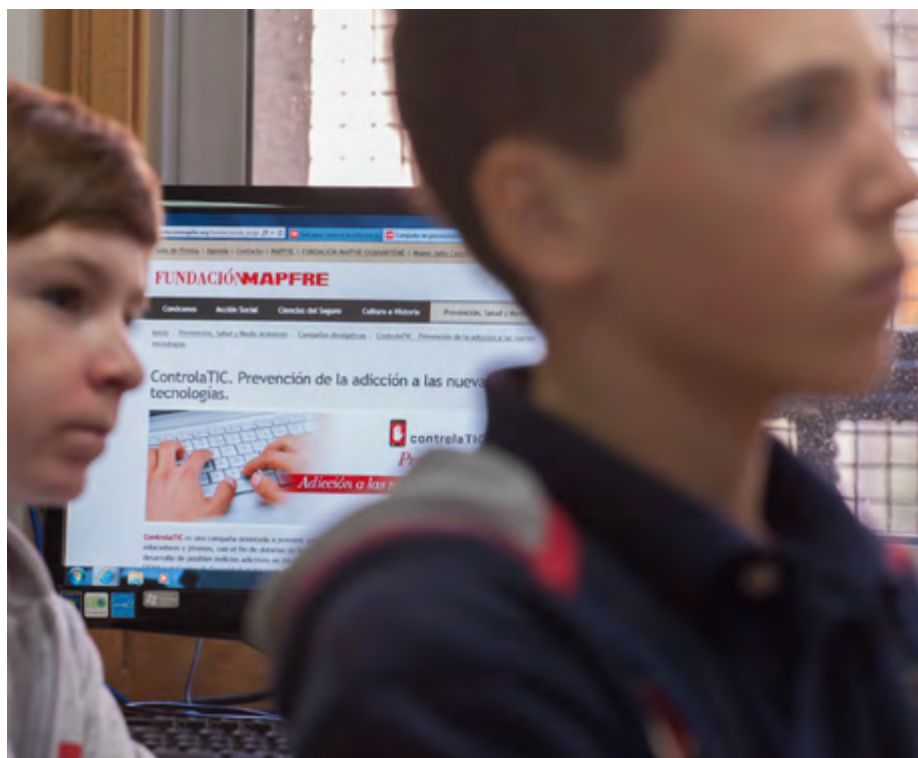

Campanha contra o vício em novas tecnologias

VOLUNTARIO

FUNDACIÓN MAPFRE

As atividades de voluntariado são voltadas a melhorar a qualidade de vida de pessoas com deficiência, crianças e adolescentes em risco de exclusão social



— Decisão do prêmio à Melhor Ação Solidária 2013.

7 DE FEVEREIRO

Início do curso e-learning de Formação de Formadores em Segurança.

8 DE FEVEREIRO

Início do curso e-learning de Sistemas de Gestão da Prevenção de Riscos Trabalhistas.

10 DE FEVEREIRO

Início da parte presencial do Mestrado Universitário em Seguros e Gerência de Riscos (Madri).

11 DE FEVEREIRO A 18 DE MAIO

Exposição Picasso. Na oficina. Sala de Exposições da FUNDACIÓN MAPFRE (Madri).

— Atividades infantis e juvenis da exposição Picasso. Na oficina.

— Exposição Pontormo. Desenhos. Sala de Exposições da FUNDACIÓN MAPFRE (Madri).



Exposições em Madri

— Atividades infantis e juvenis da exposição Pontormo. Desenhos.

11 DE FEVEREIRO

Publicação do catálogo do guia ilustrado de experimentação e do minissite na Internet da exposição Picasso. Na oficina.

— Publicação do catálogo, do guia ilustrado de experimentação artística e do minissite na Internet da exposição Pontormo. Desenhos.

— Início do curso e-learning de Segurança Viária na Aula.

12 DE FEVEREIRO

Ato de boas-vindas aos Bolsistas de Ajudas à Pesquisa Ignacio Hernando de Larramendi (Madri).

17 DE FEVEREIRO

Apresentação do livro Viabilidade do seguro de patentes na Espanha na Universidade de Santiago.

18 DE FEVEREIRO

Defesa na Universidade Pontifícia de Salamanca da tese de doutorado de Marjorie Zúñiga Demissão objetiva por necessidades da empresa e proposta de seguro desemprego: paralelo entre a legislação colombiana e a legislação espanhola (Salamanca).



Ato de boas-vindas aos bolsistas

— Apresentação do livro Tempos de revolução da coleção América Latina na História Contemporânea. Universidade de Valência.

19 DE FEVEREIRO

Ato de apresentação dos resultados nacionais do programa Juntos Somos Capazes. Andrés Nieto, funcionário do McDonald's Sistemas da Espanha, em Barcelona, recebeu um reconhecimento por ser a INSERÇÃO 1000 deste programa de integração profissional Juntos Somos Capazes, em Catalunha e Baleares.

20 DE FEVEREIRO A 25 DE ABRIL

Exposição Rafael de Penagos nas coleções FUNDACIÓN MAPFRE (Sala de exposições da FUNDACIÓN MAPFRE GUANARTEME). Las Palmas de Grã-Canária.

20 DE FEVEREIRO

Jornada sobre Saúde e Qualidade no Ar Urbano (Madri).

24 DE FEVEREIRO

Jornadas sobre Deontologia Atuarial, em parceria com a Universidade de Alcalá e o Instituto de Atuários, Salão de Atos do ICEA (Madri).

25 DE FEVEREIRO – 29 DE MARÇO

Realização de ateliês em centros educativos da Comunidade da Cantábria da campanha CuidadosOS, dirigida à prevenção de acidentes infantis.

26 DE FEVEREIRO A 6 DE MARÇO

Ciclo de conferências Literatura e História: Limites, Interseções, Mestiçagens. Auditório da FUNDACIÓN MAPFRE (Madri).

26 DE FEVEREIRO

Início do curso de e-learning de Implantação de Indicadores Ambientais nas Organizações.

– Apresentação do relatório A internacionalização da empresa espanhola: riscos e oportunidades (Madrid).

27 DE FEVEREIRO

Jornada sobre A Saúde do Trabalhador: Chave do Desenvolvimento Sociotrabalhista no marco do SICUR'1 (Madri).

– Participação no IX Curso de Comunicação e Saúde. A Comunicação das Organizações no Âmbito da Saúde, organizada pela faculdade

de Ciências da Informação da Universidade Complutense de Madri.

MARÇO

– Apresentação do programa de integração trabalhista Juntos Somos Capazes em Aranda de Duero (Burgos). Desenvolvimento do programa em Castela e Leão e Castilla la Mancha.

– Encontro empresarial na Prefeitura de Tudela (Navarra), dentro do programa de integração trabalhista Juntos Somos Capazes no País Basco, Aragón, La Rioja e Navarra.

– Parceria com a Prefeitura de Tudela (Navarra) para a integração de pessoas com deficiência intelectual ou doença mental dentro do programa de integração trabalhista Juntos Somos Capazes no País Basco, Aragón, La Rioja e Navarra.

– Participação no Observatório do Voluntário (Madri).

– Ateliês Desenhando Sorrisos em hospitais e abrigos para crianças em risco de exclusão social e seus familiares (Toledo e Barcelona).

– Grande coleta de artigos de limpeza e higiene nas sedes da MAPFRE em Sevilha.

– Campanha de doação de sangue coordenada em colaboração com a Área de Saúde e Bem-estar de Recursos Humanos da MAPFRE S.A. (Barcelona).

1 E 8 DE MARÇO

Participação no Mestrado em Direção de Entidades Seguradoras e Financeiras da Universidade de Barcelona.

3 DE MARÇO

Entrega do Prémio da Fundación Fuego 2013 ao trabalho a favor da prevenção de incêndios (Ávila).

5 E 12 DE MARÇO

Ciclo de conferências: Prevenção de Acidentes em Pessoas Idosas, em parceria com a Real Academia Nacional de Medicina (Madri).

7 DE MARÇO

Curso e-learning de Avaliação e Prevenção de Riscos Psicossociais.



Apresentação dos resultados do programa de integração trabalhista Juntos Somos Capazes



Apresentação do estudo A internacionalização da empresa espanhola. Oportunidades e Riscos

10 DE MARÇO

Seminário sobre Direção e Tomada de Decisões em Entidades Seguradoras (bugaMAP Não Vida) para o International Management Development Program 2014 MAPFRE (Madri)

12 DE MARÇO A 11 DE MAIO

Exposição Lynne Cohen. Fotografias. Sala Azca (Madri).

— Atividades infantis e juvenis da exposição Lynne Cohen. Fotografias. Sala Azca (Madri).

12 DE MARÇO

Publicação do catálogo, do guia didático e do minissite na Internet da exposição Lynne Cohen. Fotografias.

— Jornada de Prevenção de Acidentes em Pessoas Idosas (Madrid).

— Início do curso e-learning de Riscos biológicos: critérios de atuação.

13 DE MARÇO

Seminário sobre Direção e Tomada de Decisões em Entidades Seguradoras (bugaMAP Não Vida) para a Universidade de Girona.

— Jornadas de Segurança Viária sobre a ISO 39001, em parceria com a AENOR (Badajoz).

17 E 18 DE MARÇO

Colaboração no Mestrado Oficial em Finanças e Bancos da Universidade Pablo de Olavide (Sevilha).

18 A 27 DE MARÇO.

Ciclo de conferências Encontros com a História da Fotografia IV. Auditório da FUNDACIÓN MAPFRE (Madri).

18 DE MARÇO

Apresentação do relatório *O seguro na sociedade e economia espanholas* em colaboração com a Fundação INADE (Vigo).

— Início do curso e-learning Planos de Segurança Viária.

20 DE MARÇO

Participação nas Jornadas sobre Educação Financeira na Associação de Consumidores de Bancos, Caixas e Seguros, ADICAE (Madri).

— Jornadas de Segurança Viária sobre a ISO 39001, em parceria com a AENOR (Múrcia).

24 DE MARÇO A 25 DE MAIO.

Exposição Museu de Modelismo Naval Julio Castelo Matrán. Castelo de Santa Catalina (Cádiz).

24 DE MARÇO

Apresentação de *O manual das medidas de segurança viária*.

— Jornadas de Segurança Viária sobre a ISO 39001, em parceria com a AENOR (Palma de Maiorca).

— Início do curso e-learning Curso de especialista profissional em segurança viária (módulo 2).

25 DE MARÇO A 30 DE ABRIL

Oficinas da campanha ControlaTic em centros educativos da região de Múrcia para incentivar o bom uso das novas tecnologias e a prevenção de vícios.

25 DE MARÇO

Início do curso e-learning Auditoria de Segurança Viária.



Exposição Lynne Cohen



Apresentação do estudo *O seguro na sociedade e economia espanholas*

31 DE MARÇO

Jornada de Cultura Preventiva e Segurança a partir de uma Perspectiva Global (Madri).

ABRIL

Falha da VI Convocatória de Ajudas a Projetos de Formação para o Emprego de Pessoas com Deficiência.

— Convocatória de ajudas ao emprego juvenil dentro do Programa Acessamos 2014.

— Seminário Plano de Negócio Acessamos o Autoemprego em Madri, em parceria com a SECOT, dentro do Programa Acessamos.

— Apresentação do programa de Integração Trabalhista Juntos Somos Capazes em Estremadura, realizada no Parlamento de Estremadura, em Mérida.

— Parceria com as Prefeituras da linha de La Concepción (Cádiz), Málaga, Aranda de Duero (Burgos) e Toledo para a integração de pessoas com deficiência intelectual e doença mental dentro do programa de integração trabalhista Juntos Somos Capazes na Andaluzia, Estremadura, Madri, Castilla La Mancha e Castilla e León.

— Apresentação do Programa de integração trabalhista Juntos Somos Capazes em Bilbao, dentro do programa de integração trabalhista Juntos Somos Capazes no País Basco, Aragón, La Rioja e Navarra.

1 A 10 DE ABRIL

Ciclo de conferências Picasso. No Ateliê. Auditório da FUNDACIÓN MAPFRE (Madri).

1º DE ABRIL

Jornada sobre Responsabilidades Profissionais, Arbitragem e Seguro Obrigatório, em parceria com a SEAIDA Catalunha e a Unión Catalana de Entidades Aseguradoras y Reaseguradoras-UCEAC, Barcelona.

— Início do curso e-learning Técnicas Didáticas para Formadores em Segurança Viária.

1 E 2 DE ABRIL

Seminário sobre Direção e Tomada de Decisões em Entidades Seguradoras (bugaMAP Não Vida) para o Mestrado em Finanças da Universidade de León.

4 DE ABRIL

Seminário sobre Direção e Tomada de Decisões em Entidades Seguradoras (bugaMAP Não Vida) para o Programa de Desenvolvimento Executivo da MAPFRE 2014 (Madri)

7 DE ABRIL

Apresentação da atividade da Caravana de Educação Viária (Barcelona).

8 DE ABRIL

Publicação do número 133 da revista Segurança e Meio Ambiente.

— XII Ciclo de Conferências da CESVIMAP (Ávila).



A FUNDAÇÃO MAPFRE
realizou 669 atividades
educativas em 2014

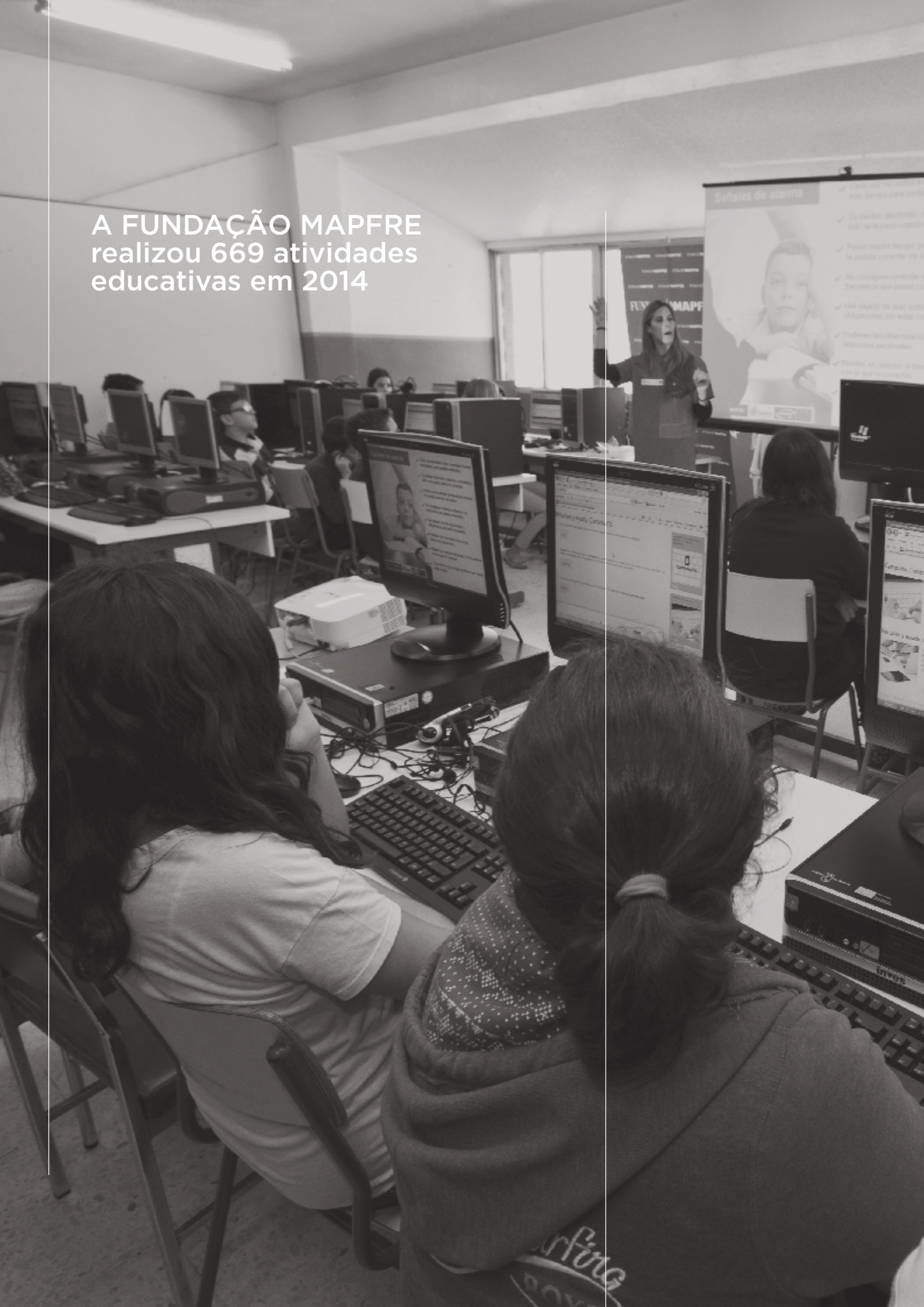

10 DE ABRIL A 28 DE JULHO

Publicação do dossiê As repercussões da I Guerra Mundial na Península Ibérica e na América Latina Portal de História na Internet.

14 DE ABRIL A 8 DE JUNHO

Exposição William Christenberry, Instituto Jovellanos (Gijón).

15 DE ABRIL

Publicação do número 25/1 de Trauma.

24 DE ABRIL

Jornada de Prevenção e Gestão dos Incêndios Florestais na Espanha, em parceria com o Serviço de Proteção da Natureza (SEPRONA) da Guarda Civil (Madri).

28 DE ABRIL

Jornada de Segurança Viária no Trabalho da Endesa (Madri)

29 DE ABRIL

Início do curso e-learning Especialista em Segurança Viária (Módulo 1).

— Apresentação e início das oficinas em centros de idosos da campanha Com Maior Cuidado em parceria com a Assembleia de Castela e Leão e a Prefeitura de Valladolid.

ABRIL-MAIO

Ateliês em centros educativos da Assembleia de Estremadura da campanha CuidadoSOS, dirigida à prevenção de acidentes infantis.

MAIO

Apresentação do projeto conjunto entre a Federação de Tênis da Catalunha e a FUNDACIÓN MAPFRE para a realização de atividades de formação, em questões de ação social, saúde e prevenção.



Oficina da campanha CuidadoSOS



Caravana de segurança viária



Programa Juntos Somos Capazes

— Seminário Plano de Negócio Acessamos o Autoemprego em Valência em parceria com a SECOT, dentro do Programa Acessamos.

— Parceria com as Prefeituras de Lugo e Mérida para a integração de pessoas com deficiência intelectual e doença mental dentro do programa de integração trabalhista Juntos Somos Capazes em Astúrias, Cantábria, Galícia, Andaluzia e Estremadura.

— Jornada empresarial no Vivero Municipal de Empresas da Assembleia do Distrito de Moratalaz (Madri) dentro do programa de integração trabalhista Juntos Somos Capazes em Madri, Castilla La Mancha e Castela e Leão.

— Doação a entidades sociais de equipamento para cozinhas industriais, mesas e cadeiras pela área de Mídia da MAPFRE, dentro da campanha Cooperação Solidária.

6 DE MAIO

Congresso sobre Vítimas de Acidentes de Circulação, organizado pela STOP Acidentes (Salamanca).

8 DE MAIO A 5 DE JULHO

Rafael de Penagos nas coleções FUNDACIÓN MAPFRE, sala de exposições da FUNDACIÓN MAPFRE GUANARTEME em La Laguna, Tenerife.

8 DE MAIO

Entrega do Prêmio Penagos de Desenho ao artista da África do Sul, William Kentridge (Real Academia de Belas Artes de San Fernando, Madri).

— Jornadas de segurança viária no ambiente de trabalho (Múrcia).

— Jornada sobre envelhecimento e segurança viária (Bilbao).

9 A 16 DE MAIO

Ateliês da Semana de Prevenção de Incêndios Florestais em centros estudantis de Aragón, em parceria com o Serviço de Proteção da Natureza da Guarda Civil (SEPRONA) e a Direção de Meio Ambiente do Governo de Aragón, com a participação de 6.900 estudantes.

13 DE MAIO

Apresentação do livro História do Seguro na Espanha em parceria com a Fundação INADE, dentro do Dia Mundial do Seguro (Santiago de Compostela).

15 E 16 DE MAIO

IV International Conference on European Traffic Policies, Barcelona.

20 DE MAIO

Entrega dos Prêmios Sociais FUNDACIÓN MAPFRE com os quais a entidade reconhece e estimula iniciativas relevantes em benefício da sociedade.



Entrega dos Prêmios Sociais



Entrega do Prêmio Penagos de Desenho



Dia Mundial do Seguro

22 DE MAIO

Apresentação do estudo Acidentes na população infantil espanhola, elaborado em parceria com a Associação Espanhola de Pediatria de Atendimento Primário. (Madri)

— III Encontro anual de RED CUMES (Madri).

23 DE MAIO

Jornada de Avaliação do Dano Corporal, em parceria com os Institutos de Medicina Legal de Badajoz e Cáceres.

— Jornadas de Práticas Clínicas Seguras, em parceria com o Hospital Universitário Ramón y Cajal, de Madri.

26 E 27 DE MAIO

— Seminário sobre Direção e Tomada de Decisões em Entidades Seguradoras (bugaMAP Não Vida) para o Mestrado em Seguros e Gestão de Riscos da Universidade Pontifícia de Salamanca (Madri).

27 DE MAIO A 11 DE JULHO

Publicação do dossiê Um poder chamado bola. O Futebol e a História da América Latina e da Espanha Portal de História na Internet.

27 DE MAIO

Seminário sobre Direção e Tomada de Decisões em Entidades Seguradoras (bugaMAP Não Vida) para o programa Avança com a MAPFRE (Madri)

— Apresentação do curso de iniciação ao seguro (Madri).

28 DE MAIO A 31 DE AGOSTO

Exposição Vanessa Winship. Sala Bárbara de Braganza (Madri).

28 DE MAIO

Publicação do catálogo, do guia didático e do minissite na Internet da exposição Vanessa Winship.

— Jornada de Horários, Saúde e Produtividade em parceria com a Associação para a Racionalização dos Horários Espanhóis (Madri).

29 DE MAIO

Jornada em Segurança Viária todos somos Educadores (León)

30 DE MAIO

Seminário sobre Direção e Tomada de Decisões em Entidades Seguradoras (bugaMAP Não Vida) para a MAPFRE Ibéria (Madri)

— Atividades infantis e juvenis da exposição Vanessa Winship.

30 DE MAIO A 15 DE JUNHO

Presença na Feira do Livro de Madri, com um stand onde foram mostradas as últimas novidades editoriais da FUNDACIÓN MAPFRE em questões de seguros, gestão de riscos, arte, história, prevenção, saúde e meio ambiente.

JUNHO

Convocatória de 200 bolsas de formação para pessoas em situação de desemprego na Espanha para os cursos de especialização em seguros.

— Seminário Plano de Negócio Acessamos o Autoemprego em Astúrias em parceria com a SECOT, dentro do Programa Acessamos.

— Apresentações das entidades beneficiárias na VI Convocatória de Ajudas a Projetos de Integração Social de Pessoas com Deficiência 2014 nas Diretorias Gerais Territoriais.



Exposição Vanessa Winship



Feira do Livro de Madri

— Finalização do II Curso de Atualização de Técnicos Esportivos em Matéria de Deficiência.

— Encerramento do Programa Escolas Esportivas de promoção do esporte para pessoas com deficiência 2013-2014.

— Encerramento do Programa Recapacita 2013-2014 e anúncio dos vencedores do Concurso Nacional: Inteligências Múltiplas 2.

— Inauguração da Escola de Padel Esporte e Capacidade, em parceria com a Fundação Emilio Sánchez Vicario (Sevilha).

— Entrega de bolsas de formação dentro do programa de integração profissional Juntos Somos Capazes em Levante e Múrcia.

— Presença na II Jornada de Emprego e Deficiência na Universidade Católica de Múrcia, dentro do programa de integração profissional Juntos Somos Capazes em Levante e Múrcia.

— Jornada empresarial em Puebla de Cazalla (Sevilha), dentro do programa de integração profissional Juntos Somos Capazes em Andaluzia e Estremadura.



Escola esportiva para pessoas com deficiência

— Participação no Match Classic da Fundação Real Madrid no estádio Santiago Bernabéu (Madri).

— Grande arrecadação de roupas e calçados para pessoas sem recursos nas Ilhas Baleares.

— Participação de funcionários da CESVIMAP na Gran Kedada para arrecadar fundos para 5 mil crianças em risco de exclusão social.

— Início da campanha de arrecadação de roupas e calçados na CESVIMAP para crianças sem recursos em Ávila.

— Campanha de doação de sangue coordenada pela área de Saúde de Recursos Humanos da MAPFRE S.A. (Madri e Sevilha).

— Convocatória de 150 bolsas de formação nos cursos e-learning da Área de Saúde e Prevenção para pessoas em situação de desemprego na Espanha.

3 DE JUNHO

Seminário sobre Direção e Tomada de Decisões em Entidades Seguradoras (bugaMAP Não Vida) para o Mestrado Oficial em Finanças e Bancos da Universidade Pablo de Olavide (Sevilha).

— Entrega do Prêmio Desenvolvimento Sustentável da Região Autônoma de Múrcia às iniciativas de educação ambiental no ensino.

4 DE JUNHO

Apresentação do livro A reputação corporativa em empresas seguradoras: análise e avaliação de fatores explicativos na Universidade Pontifícia de Salamanca.

5 DE JUNHO

— Inauguração do Museu de Modelismo Naval Julio Castelo Matrán. Bárbara de Braganza (Madri).



Inauguração do Museu de Modelismo Naval Julio Castelo Matrán

6 DE JUNHO

Comparecimento à Comissão não Permanente de Segurança Viária do Parlamento da Galícia para analisar os elementos de segurança ativa e passiva do parque automobilístico espanhol e apresentar um trabalho de campo realizado na Galícia (Santiago de Compostela).

— Seminário sobre Direção e Tomada de Decisões em Entidades Seguradoras (bugaMAP Não Vida) para o Mestrado de Entidades Seguradoras da Universidade de Barcelona.

10 E 11 DE JUNHO

Participação no Título Especialista em Segurança Viária da Universidade Complutense de Madri (Madri).

11 DE JUNHO

Antonio Huertas, Presidente da FUNDACIÓN MAPFRE, participou, em Madri, do ato anual que a Fundação Mulheres pela África organiza por ocasião da reunião do Patronato dessa entidade, do qual a FUNDACIÓN MAPFRE faz parte. O objetivo do encontro é mostrar a atividade que este organismo desenvolve nas áreas de educação, saúde e desenvolvimento econômico, entre outras.

— Apresentação do livro *O seguro por falecimento no regulamento de seguros*. Seu encaixe em Solvência II (Madri).

12 E 13 DE JUNHO

Seminário sobre Direção e Tomada de Decisões em Entidades Seguradoras (bugaMAP Vida) para o Curso Avançado de Vida, Saúde e Previdência Social (Madri)

12 DE JUNHO

Organização das Jornadas Técnicas Internacionais sobre Segurança Viária no Trabalho PRAISE (Bilbao).

13 DE JUNHO:

Apresentação das bolsas para pessoas em situação de desemprego na Espanha e o projeto Seguros para Todos (Badajoz).

— Jornadas Políticas Europeias em Mobilidade Urbana, organizadas pela Diretoria Geral de Trânsito (Madri).



Presença no Parlamento de Galícia



Apresentação do livro *O seguro por falecimento no regulamento de seguros*



Henri Cartier-Bresson, *Martine Franck*, Paris, França, 1967. Coleção Eric et Louise Franck, Londres © Henri Cartier-Bresson/Magnum Photos, cortesia Fundación Henri Cartier-Bresson. Foto: Philippe Migeat/ Centre Pompidou

17 DE JUNHO A 21 DE SETEMBRO

— Exposição Vázquez Díaz nas Coleções FUNDACIÓN MAPFRE. Palácio Velarde (Oviedo).

17 DE JUNHO

Jornadas de Segurança Viária sobre a ISO 39001, em parceria com a AENOR (Madri).

26 JUNHO A 4 DE SETEMBRO

Oficinas sobre alimentação saudável em escolas de verão de ténis em parceria com a Federação de Tênis da Catalunha no Real Club de Polo (Barcelona).

27 DE JUNHO A 14 DE SETEMBRO

— Exposição Lynne Cohen. Fotografias. Sala Vimcorsa (Córdoba).

28 DE JUNHO A 8 DE SETEMBRO

Exposição Henri Cartier-Bresson. Sala de Exposições da FUNDACIÓN MAPFRE (Madri).

— Atividades infantis e juvenis da exposição Henri Cartier-Bresson.

28 DE JUNHO

Publicação do catálogo, do guia educativo e do minissite na Internet da exposição Henri Cartier-Bresson.

16, 17 E 18 DE JULHO

Seminários sobre Direção e Tomada de Decisões em Entidades Seguradoras (bugaMAP Vida e Não Vida) para Pesquisa Cooperativa entre Entidades Seguradoras-ICEA (Madri).

27 DE JUNHO

Seminário sobre Direção e Tomada de Decisões em Entidades Seguradoras (bugaMAP Não Vida) para a MAPFRE Ibéria (Madri).

JUNHO-OUTUBRO

Convocatória e divulgação das bolsas e auxílios à pesquisa Ignacio H. de Larramendi e Primitivo de Vega.

JULHO

Encerramento da Escola de Paddel Adaptado em parceria com a Fundação Esporte e Desafio (Málaga).

— Encerramento da 1ª edição do programa de formação Juntos para ImpusArte, programa de integração profissional para pessoas com deficiência Juntos Somos Capazes (Madri).

— Seminário Plano de Negócio Acessamos o Autoemprego em Barcelona em parceria com a SECOT, dentro do Programa Acessamos.

— Jornada de sensibilização empresarial em parceria com a patronal Funde (Associação de empresárias diretoras e profissionais de Lérida), Saúde Mental Lleida e Down Lleida, dentro do programa de integração profissional Juntos Somos Capazes na Catalunha e Baleares.

— Colaboração com a Prefeitura de Barberá del Vallés (Barcelona) para a integração de pessoas com deficiência intelectual e doença mental dentro do programa de integração profissional Juntos Somos Capazes na Catalunha e Baleares.

— Campanha Bolsas Refeitório de Verão EDUCO.

— Participação no I Congresso Ibero-americano de Voluntariado.

— Campanha de doação de sangue na CESVIMAP com a participação de funcionários e sociedade em geral (Ávila).

— Campanha de doação de sangue em centros de trabalho da MAPFRE (Madri).

3 DE JULHO

Jornadas de Segurança Viária sobre a ISO 39001, em parceria com a AENOR (Santiago de Compostela).



Programa Juntos para ImpulsArte

8 JULHO

Publicação do número 134 de Segurança e Meio Ambiente.

10 DE JULHO

Publicação do Dicionário Biográfico da Espanha (1808-1833). Das origens do liberalismo à reação absolutista. Portal de História na Internet.

15 JULHO

Publicação do vol. 25/2 de Trauma.

16 DE JULHO

Participação no Curso de Verão da Universidade Complutense de Madri 2014 sobre Educação Financeira (Madri).

16, 17 E 18 DE JULHO

Seminário sobre Direção e Tomada de Decisões em Entidades Seguradoras (bugaMAP Vida e Não Vida) para Pesquisa Cooperativa entre Entidades Seguradoras-ICEA (Madri).

AGOSTO

VI edição do Acampamento para crianças e adolescentes com amputação do membro superior que utilizam próteses mioelétricas (Madri).

— Classificação e entrega do material doado por várias áreas da MAPFRE e da FUNDACIÓN MAPFRE para o Mercadinho Missioneiro (Sevilha).

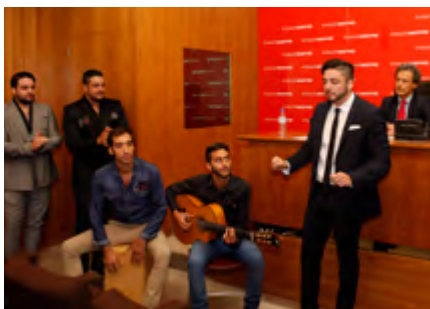

Apresentação do projeto Casa Gitana

SETEMBRO

Continuação do Programa de Apoio Familiar dirigido a famílias com pessoas com deficiência.

— Apresentação do projeto Casa Gitana de inserção no mercado de trabalho de pessoas em risco de exclusão em parceria com a Associação Yerbabuena (Madri).

— Presença no II Encontro sobre Parceria Público-Privada em Educação. A Formação Profissional Dual na Espanha.

— Parceria com as Prefeituras de Águilas (Múrcia), San Martín de Valdeiglesias (Madri) e Granada para a inserção em práticas no programa de Integração Profissional para pessoas com deficiência Juntos Somos Capazes Levante, Múrcia, Andaluzia e Estremadura.

— Colaboração com a Prefeitura de San Martín de Valdeiglesias (Madri) para a integração de pessoas com deficiência intelectual e doença mental dentro do programa de integração profissional Juntos Somos Capazes em Castilla La Mancha e Castela e Leão.

— Jornadas internas dos gestores do programa Juntos Somos Capazes (Sevilha).

— Apresentação da empresa associada nº 2.000 do programa de Integração Profissional para pessoas com deficiência Juntos Somos Capazes para a inserção em estágios.

— Entrega do prêmio como finalista do Programa de Integração Profissional dirigido a pessoas com deficiência Juntos Somos Capazes na V Edição do Corresponsables (Madri).

— Entrega do prêmio ao colégio CEIP Emilio Díaz, de Alcañiz, Teruel, ao mais participativo na IV Edição do Programa Escolar Recapacita, da FUNDACIÓN MAPFRE, relativo ao curso 2013-2014.

— Campanha Hazlo Útil para arrecadar material escolar para que crianças sem recursos possam ir ao colégio em Madri, e material para centros de formação para o emprego de ONGs relacionadas com o programa Formando Comunidade com sede em Madri.



Exposição Stephen Shore

— Atividade dentro da campanha Alimentos Com o Coração, para proporcionar alimento a mais de 400 pessoas no refeitório Santiago Masarná de Madri.

— Entrega à Sociedade de San Vicente de Paúl de material excedente da Feira do Livro, doado pela Área de Cultura da FUNDACIÓN MAPFRE, dentro da campanha Cooperação Solidária.

3-6 SETEMBRO

Participação no 11th International Workshop on Resistance to Thyroid Hormone and Thyroid Hormone Active, em El Escorial (Madri).

4 DE SETEMBRO A 13 DE OUTUBRO

Exposição Vanessa Winship. Fotografia. Sala San Benito (Valladolid).

5 DE SETEMBRO

Assinatura do convênio de colaboração com a prefeitura de Salamanca para que a sala municipal seja convertida em sede da Fundação Venancio Blanco.

15 DE SETEMBRO

Publicação do número especial monográfico Os acidentes domésticos de lazer e tempo livre da revista Segurança e Meio Ambiente.

16 DE SETEMBRO

Apresentação aos meios do estudo Relatório de inspeção de segurança viária em centros escolares em Narón e Manual de inspeções de segurança viária em ambientes escolares.

17 DE SETEMBRO A 23 DE NOVEMBRO

Exposição Stephen Shore. Fotografias. Sala Bárbara de Braganza (Madri).

— Atividades infantis e juvenis da exposição Stephen Shore. Fotografias.

17 DE SETEMBRO

Publicação do catálogo, do guia educativo e do minissite na Internet da exposição Stephen Shore. Fotografias.

— A Natureza das Fotografias. Conversa com Stephen Shore. Auditório da FUNDACIÓN MAPFRE (Madri).

18 DE SETEMBRO

Apresentação do relatório O Mercado Espanhol de Seguros em 2013 e do Relatório de previsão da atividade seguradora na Espanha. Retransmissão via streaming através da REDE CUMES (Madri).

20 DE SETEMBRO

Jornadas de Segurança Viária sobre a ISO 39001, em parceria com a AENOR (Zaragoza).

25 E 26 DE SETEMBRO

III Encontro de cidades para a segurança viária e mobilidade sustentável, organizado pela Diretoria Geral de Viação (Torrevieja, Alicante)

25 DE SETEMBRO A 11 DE JANEIRO DE 2015

Exposição Sorolla e os Estados Unidos. Sala de Exposições da FUNDACIÓN MAPFRE (Madri).

— Atividades infantis e juvenis da exposição Sorolla e os Estados Unidos.

25 DE SETEMBRO

Publicação do catálogo, do guia educativo e do minissite na Internet da exposição Sorolla e os Estados Unidos.

— Jornadas de Segurança Viária na Empresa (Zaragoza).



Inauguração da exposição Sorolla e os Estados Unidos

26 DE SETEMBRO

III Jornada Médico-Jurídica sobre Aspectos Práticos na Avaliação do Dano Corporal: Nexo de causalidade e Estabilização Lesional em parceria com a Associação de Médicos Legistas da Andaluzia (Granada).

— Início do curso e-learning Auditoria de Segurança Viária.

29 DE SETEMBRO

Jornadas de Segurança Viária Infantil em parceria com a Associação de Bombeiros (Almería).

— Jornadas de Segurança Viária Infantil, Almería, em parceria com sua Associação de Bombeiros.

29 DE SETEMBRO A 3 DE OUTUBRO

Realização da IX Semana da Prevenção de Incêndio (La Corunha).

OUTUBRO

Parceria com as prefeituras de Lérida, Mata de Alcántara e Alcántara (Cáceres) para a inserção em estágios dentro do programa de Integração Profissional para pessoas com deficiência Juntos Somos Capazes na Catalunha, Andaluzia e Estremadura.

— Encontro empresarial na Câmara de Comércio de Santiago de Compostela, dentro do programa integração profissional Juntos Somos Capazes em Astúrias, Cantábria e Galícia.

— Apresentação do programa Juntos Somos Capazes para Castilla La Mancha em Ciudad Real e Prefeitura de Málaga dentro do programa de integração profissional Juntos Somos Capazes em Madri, Estremadura, Andaluzia, Castilla La Mancha e Castilla y León.

— Jornada empresarial de sensibilização em Pamplona (Navarra) e Ávila dentro do programa de integração profissional Juntos Somos Capazes no País Basco, Aragón, La Rioja e Navarra.

— Realização dos seminários do Plano de Negócio em parceria com a SECOT, no marco do Programa Acessamos o Emprego (Bilbao e Málaga).

— Lançamento do curso Caminhos para a Vida e o Trabalho no marco do Programa Acessamos o emprego, em parceria com Elsa Punset.

— Lançamento da campanha de sensibilização para empresas que colaboram com o programa de integração profissional de pessoas com deficiência Juntos Somos Capazes.

— Realização da I Jornada de Famílias de pessoas com deficiência do programa Apoio Familiar sob o título: A Família, Garantia de Desenvolvimento Pessoal e de Inclusão Social (Zaragoza).

— Realização da IV Edição do Festival 10 Sentidos Arte e Integração (Valência).

— Início dos Programas Escolas Esportivas de promoção do esporte para pessoas com deficiência.

— Início da 2ª edição do programa de formação Juntos para ImpusArte, programa de integração profissional para pessoas com deficiência Juntos Somos Capazes em Madri.

— Início do Curso 2014-2015 do Programa Educativo Recapacita.

— Participação no Dia Solidário das Empresas.



III Jornada Médico-Jurídica sobre a Avaliação do Dano Corporal



Semana da Prevenção de Incêndios

Um de nossos objetivos básicos
é a divulgação da cultura,
das artes e das letras



— Primeira atividade de voluntariado para filhos de funcionários menores de 16 anos, dentro da campanha O Coração de MAPI, e formação dos primeiros 46 Pequenos Solidários da MAPFRE a nível mundial (Madri).

— Campanha de arrecadação de alimentos na Catalunha.

— Atividade voltada para idosos dentro da campanha Compartilhando Esperança (Oviedo).

— Atividade Voluntários que fazem Mágica, dentro da campanha Apoio Psicossocial, para ajudar pessoas em situação difícil a sair adiante (Sevilha)

— Entrega de material escolar doado por uma agência da MAPFRE, dentro da campanha Cooperação Solidária que canaliza os excedentes das empresas MAPFRE.

2 DE OUTUBRO

Apresentação do 1º Prêmio Europeu de Segurança Viária de ciclistas Bike Pal, obtido por dois universitários, e que contou com a presença da prefeita da cidade, entre outras autoridades (Valência).

4 DE OUTUBRO

Jornada de segurança viária em parceria com a Associação de Luta contra o Câncer, Montmeló (Barcelona).

6-10 DE OUTUBRO

Celebração da IX Semana da Prevenção de Incêndios (Albacete e Ciudad Real).

8 DE OUTUBRO

Apresentação do Guia para sua aposentadoria (Madri).

8-10 DE OUTUBRO

Colaboração no 51º Congresso da Sociedade Espanhola de Cirurgia Ortopédica e Traumatologia (Madri).

8-10 OUTUBRO

Participação nas XXXI Jornadas Nacionais da Sociedade Espanhola de Paraplegia com uma mesa redonda sobre Prevenção, Incapacidade e Avaliação Médico-Legal do Lesionado Medular (Madri).

9 DE OUTUBRO

Felicitação pública por parte da Prefeitura de El Prat de Llobregat (Barcelona) pela nossa parceria em termos de segurança viária com a cidade.

11 OUTUBRO

Entrega da Medalha de Prata da Guarda Civil em reconhecimento pela colaboração prestada (Madri)

13-18 OUTUBRO

Realização da IX Semana da Prevenção de Incêndios, Villanueva de la Torre (Guadalajara)



Festival 10 Sentidos



Voluntários e magia



Prêmio Europeu de Segurança Viária de Ciclistas Bike Pal

14 DE OUTUBRO

Assinatura de convênio de parceria com a Prefeitura de Lérida para o início de atividades.

14-17 OUTUBRO

Celebração da IX Semana da Prevenção de Incêndios (Sevilha).

16 DE OUTUBRO

Publicação do dossiê Cinema e revolução. Portal de História na Internet.

— Apresentação do Relatório sobre a Percepção Social do Seguro na Espanha 2014 (Madri).

17 OUTUBRO

Apresentação da Campanha Mulheres pelo Coração, realizada em parceria com a Comunidade de Madri e a Fundação ProCnic e presidida pela rainha Dona Letícia (Madri).

— Participação no XXI Congresso Nacional de Direito Sanitário, organizado pela Associação Espanhola de Direito com a V Oficina FUNDACIÓN MAPFRE: O Parâmetro da Indenização por Danos Sanitários. Avaliação do Dano e Segurança dos Pacientes (Madri)

— Publicação dos números 135 e 25/3 de Segurança e Meio Ambiente e Trauma, respectivamente.

17-25 OUTUBRO

Celebração da IX Semana da Prevenção de Incêndios (Palencia).

19 DE OUTUBRO

Jornadas de Segurança Viária sobre a ISO 39001, em parceria com a AENOR (Valladolid).

20 OUTUBRO A 30 NOVEMBRO

Realização de ateliês da campanha ControlaTic em centros educativos da Assembleia de Castilla La Mancha para incentivar o bom uso das novas tecnologias e prevenção de vícios.

20 DE OUTUBRO

Apresentação e início das oficinas em centros de idosos da campanha Com Maior Cuidado em parceria com a Assembleia de Castilla y León e a Prefeitura de Salamanca.

— Apresentação do estudo A internacionalização da empresa espanhola: riscos e oportunidades, em colaboração com a MAPFRE Sevilha e a CES (Confederação de Empresários de Sevilha).

20 A 24 DE OUTUBRO

Celebração da IX Semana da Prevenção de Incêndios (Gijón e Cáceres).

21 DE OUTUBRO

Apresentação do relatório O Mercado Espanhol de Seguros 2013, em colaboração com a Fundação INADE (Vigo).

— Apresentação e início dos ateliês em centros escolares da campanha de Educação Ambiental, em parceria com a Prefeitura de Bilbao.

— Início do curso e-learning sobre Formação de Formadores em Segurança.

— Início do curso e-learning sobre Sistemas de Gestão da Prevenção de Riscos no Trabalho. OHSAS.



Apresentação do estudo *A percepção social do seguro na Espanha*

— Início do curso e-learning sobre Riscos Biológicos: Critérios de Atuação.

— Início do curso e-learning sobre Avaliação e Prevenção de Riscos Psicossociais.

23 E 24 DE OUTUBRO

Participação no XV Iberian-Italian Congress of Financial and Actuarial Mathematics com a concessão do prêmio à melhor comunicação, em parceria com a Universidade Pablo de Olavide (Sevilha).

23 DE OUTUBRO

Jornadas de Segurança Viária sobre a ISO 39001, em parceria com a AENOR (Tenerife).

24 DE OUTUBRO A 25 DE JANEIRO DE 2015

Exposição Lynne Cohen. Fotografias. Sala Rekalde (Bilbao).

24 OUTUBRO

Jornada sobre Aspectos Médico-Práticos na Avaliação do Dano Corporal, em parceria com o Instituto de Medicina Legal das Ilhas Baleares (Palma de Maiorca).

— Jornadas de Segurança Viária sobre a ISO 39001, em parceria com a AENOR (Las Palmas de Grã-Canária).

27-31 OUTUBRO

Realização da IX Semana da Prevenção de Incêndios. (Castellón e Marbella).

28 E 29 DE OUTUBRO

Curso de Segurança Viária destinado a técnicos da Diretoria Geral de Tráfego (Valladolid).

31 DE OUTUBRO

Participação na XI Jornada sobre a profissão do Atuário, em parceria com a Universidade de Málaga.

31 OUTUBRO-7 DE NOVEMBRO

Realização da IX Semana da Prevenção de Incêndios (Ávila).

OUTUBRO-NOVEMBRO

Realização de oficinas em centros educativos de Cádiz, Huelva e Sevilha da campanha Viver com Saúde dirigida a promover hábitos de vida saudáveis.

NOVEMBRO

Realização dos seminários do Plano de Negócio em parceria com a SECOT, no marco do Programa Acessamos o Emprego (Valladolid, Sevilha e Madri).

— Colaboração nos colóquios sobre Experiências Empresariais no Apoio à Empregabilidade de Setores Vulneráveis, para a elaboração de um relatório sobre A empregabilidade dos setores vulneráveis: uma estratégia completa e grupal (Madri).

— Realização das Jornadas de Encerramento do programa esportivo Juntos Conseguimos (Lugo).

— Entrega do Prêmio da COCEMFE-ASMICRIP (Associação de Pessoas com deficiência de Campo de Criptana e comarca) como Reconhecimento pela Colaboração 2014 da FUNDACIÓN MAPFRE pelo trabalho que vem realizando em prol do grupo de Pessoas com deficiência (Múrcia).

— Participação no programa de emprego Juntos Somos Capazes na VIII Edição da Feira de Emprego para pessoas com Deficiência na IFEMA (Madri).

— Parceria com as Prefeituras de Molina de Segura (Múrcia) e Segorbe (Castellón) para a integração de pessoas com deficiência intelectual e doença mental dentro do programa de integração profissional Juntos Somos Capazes em Levante e Múrcia.



— Apresentação em Logroño do programa Juntos Somos Capazes para a integração profissional. País Basco, Aragón, La Rioja e Navarra.

— Participação a nível nacional na Grande Arrecadação de Alimentos para Bancos de Alimentos.

— Coleta de chocolate nas sedes da MAPFRE em Sevilha para distribuir entre centros infantis desta província.

— Atividade Voluntários que fazem Magia, dentro da campanha Apoio Psicossocial para ajudar pessoas em dificuldades (Madri).

— Atividade dentro do Programa Corporativo de Deficiência MAPFRE, permitindo que pessoas com deficiência instruem os voluntários em uma tarefa a ser desenvolvida (Madri).

— Ateliê Desenhando Sorrisos (Barcelona).

— Entrega de 400 refeições a pessoas sem recursos no centro social Santiago Masarná (Madri).

— Ateliês Desenhando Sorrisos em hospitais e abrigos para crianças em risco de exclusão social e seus familiares (Madri e Sevilha).

— Atividade de reflorestamento para voluntários (funcionários e familiares) e crianças sem recursos (Madri).

— Primeiro ateliê Desenhando Sorrisos para crianças hospitalizadas no Hospital Gregorio Marañón, ministrados por voluntários da MAPFRE, e crianças com câncer da Fundação Aladina (Madri).

— Grande arrecadação para o II Mercadinho Solidário da FUNDACIÓN MAPFRE (Madri).

— Campanha Em Urgências a Segurança do Paciente está em Nossas Mãos, desenvolvida através das redes sociais em parceria com a Sociedade Espanhola de Medicina de Urgências.

1 DE NOVEMBRO

Publicação dos livros A abertura do mundo, 1880-1930. História contemporânea da Espanha III e Olhando para dentro, 1930-1960. História contemporânea da Espanha IV, da Coleção América Latina na História Contemporânea.

3-7 NOVEMBRO

Realização da IX Semana da Prevenção de Incêndios (Cantábria).

3-8 NOVEMBRO

Realização da IX Semana da Prevenção de Incêndios (Navarra).

5 DE NOVEMBRO

Aprovação da reorganização da estrutura da FUNDAÇÃO MAPFRE concentrando todas as atividades de prevenção em uma só área a partir de 2015. Como resultado desta reorganização, as atividades de Saúde, Prevenção e Segurança Viária serão realizadas nas áreas especializadas a seguir: Área de promoção da Saúde e Área de Prevenção de Segurança Viária

5 DE NOVEMBRO A 3 DE DEZEMBRO

Ciclo de conferências Um Romance em minha Vida. Auditório da FUNDACIÓN MAPFRE (Madri).

5 DE NOVEMBRO A 5 DEZEMBRO

Campanha Um Minuto de Silêncio, em coordenação com o Dia Mundial em Memória das Vítimas de Acidentes de Trânsito e com o apoio das principais associações de vítimas de acidentes de trânsito na Espanha. Esta campanha contou com os apoios de várias associações de vítimas nacionais e internacionais, bem como com o apoio do Observatório Ibero-americano de Segurança Viária (OISEVI) e da Comissão Nacional de Segurança do Trânsito do Chile (CONASET).



Reunião com associações de vítimas de trânsito

5-6 NOVEMBRO

VI Encontro de Saúde e Trabalho. Os Desafios à Promoção da Saúde, em colaboração com a Universidade de Valladolid e a Assembleia de Castela e Leão (Valladolid).

6 E 7 DE NOVEMBRO

Seminário sobre Emerging Health Risks and Insurance, em parceria com a Asociación de Ginebra (Madri).

7 DE NOVEMBRO

Jornada sobre Estratégias de Segurança no Paciente, organizada com a Osakidetza e o Serviço de Medicina Preventiva e Saúde Pública do Hospital Ramón y Cajal, de Madri (San Sebastián).

10-14 NOVEMBRO

Celebração da IX Semana da Prevenção de Incêndios (Madri, Ponferrada e Palma de Maiorca).

11 DE NOVEMBRO

Apresentação e início das oficinas em centros de idosos da campanha Com Maior Cuidado em parceria com a Assembleia de Castela e Leão e a Prefeitura de Palencia.

11 E 12 DE NOVEMBRO

Curso de Segurança Viária destinado a técnicos da Diretoria Geral de Tráfego (Sevilha).

13 DE NOVEMBRO

Apresentação do estudo Viabilidade do Seguro de Patentes na Espanha, em parceria com a Universidade de Deusto (Bilbao).

13-21 NOVEMBRO

Celebração da IX Semana da Prevenção de Incêndios (Badajoz).

14 DE NOVEMBRO

Participação na Maratona Infantil de Valência com atividades educativas relacionadas com a promoção da alimentação saudável e a atividade física (Valência).

17 DE NOVEMBRO

Apresentação do livro Gestão da qualidade das organizações sanitárias, dirigido pelo doutor Javier Cabo.

17-21 NOVEMBRO

Realização da IX Semana da Prevenção de Incêndios. (Linares e Huesca).

20 DE NOVEMBRO

Entrega do VII Prêmio Internacional de Seguros Julio Castelo Matrán concedido ao livro Risco de Longevidade e sua aplicação prática a Solvência II: Modelos atuariais avançados para sua gestão (Madrid).

21 DE NOVEMBRO

Ato em memória das vítimas de acidentes de trânsito (Vigo).

24 DE NOVEMBRO A 1 DE FEVEREIRO DE 2015

Exposição Desenhos de Richard Ford. Real Academia de Belas Artes de San Fernando (Madri).

24 DE NOVEMBRO

Publicação do catálogo da exposição Desenhos de Richard Ford.

24 DE NOVEMBRO

Jornadas de Segurança Viária sobre a ISO 39001, em parceria com a AENOR (Toledo).

— Jornadas de Segurança Viária no Trabalho, organizadas pela ETSC (Barcelona).

24-28 NOVEMBRO

Celebração da IX Semana da Prevenção de Incêndios (Huelva e Albanilla, Múrcia).



Entrega do VII Prêmio Internacional de Seguros Julio Castelo Matrán



Exposição Desenhos de John Ford

25 DE NOVEMBRO

Ato de encerramento do desenvolvimento da campanha CuidadoSOS em centros escolares da Comunidade de Madri.

26 DE NOVEMBRO

Jornadas de Segurança Viária sobre a ISO 39001, em parceria com a AENOR (Gijón).

27 DE NOVEMBRO

Seminário sobre Direção e Tomada de Decisões em Entidades Seguradoras (bugaMAP Não Vida) para o Mestrado Oficial em Finanças e Bancos da Universidade Pablo de Olavide (Sevilha).

26 DE NOVEMBRO

Participação na mesa Qualidade Ambiental, Saúde e Bem-estar no âmbito do X Congresso Nacional de Meio Ambiente.

28 DE NOVEMBRO

Jornada sobre Segurança do paciente: das Palavras aos Fatos, em colaboração com a Universidade Miguel Hernández de Elche (Alicante), o Hospital Ramón e Cajal de Madri e o Ministério de Saúde (Madri).

28 DE NOVEMBRO - 5 DE DEZEMBRO

Celebração da IX Semana da Prevenção de Incêndios (Lançarote).

DEZEMBRO

Apresentação do Guia de intervenção policial com pessoas com deficiência intelectual do programa de Prevenção do Abuso da FUNDACIÓN MAPFRE Não mais Abuso.

— Celebração do VI Encontro Nacional de Irmãos, em parceria com a Federação Espanhola da Síndrome de Down do programa de Apoio Familiar da FUNDACIÓN MAPFRE (Ávila).

— XII Jornada sobre o Transtorno de Déficit de Atenção e Hiperatividade em parceria com a Fundação Educação Ativa (Madri).

— Encerramento da segunda edição do programa de formação Juntos para ImpusArte, programa de integração profissional para pessoas com deficiência Juntos Somos Capazes (Madri).

— Assinatura de convênio de parceria com o Ministério de Educação para o desenvolvimento conjunto de atividades relacionadas com a Formação Profissional.

— Lançamento da I Convocatória de Ajudas a programas de Formação Profissional Dupla.

— Jornada de sensibilização para celebrar o Dia Internacional das Pessoas com Deficiência dentro do programa de integração profissional para pessoas com deficiência Juntos Somos Capazes em Oviedo, Logronho, Três cantos (Madri) e Águilas (Múrcia).

— Parceria com a Prefeitura de Lorca para a integração de pessoas com deficiência intelectual e doença mental dentro do programa de integração profissional Juntos Somos Capazes (Múrcia).

— II Mercado Solidário FUNDACIÓN MAPFRE (Madri).

— Lançamento da campanha de arrecadação online para o II Mercado Solidário.

— Ceia de Natal e Ano Novo para 1 mil pessoas (Madri).



Jornada a Segurança do Paciente



Queremos fazer com que
a pesquisa sobre seguros
chegue a toda a sociedade

El componente
transfronterizo
de las relaciones
aseguradoras

Lázaro Cuesta Barberá

COLECCIÓN CUADERNOS DE LA FUNDACIÓN

200 TÍTULOS PUBLICADOS

1991 | 2014

FUNDACIÓN MAPFRE

de Seguro y Previsión Social

— Campanha nacional Um Brinquedo, uma Alegria.

— Atividade de Pequenos Solidários e Desenhando Sorrisos para filhos de funcionários menores de 16 anos, que participarão no Encontro Nacional de Síndrome de Down (Ávila).

— Participação pela primeira vez dos Pequenos Solidários (filhos de funcionários menores de 16 anos) na Gala Solidária da Semana da Magia no centro comercial Moda Shopping (Madri).

— Coleta de brinquedos dentro da Gala Solidária da Semana da Magia no centro comercial Moda Shopping (Madri).

— Participação dos Pequenos Solidários de Ávila na festa de filhos de funcionários.

— Decoração hospitalar em espaços específicos de recreação dos hospitais Valle D´Hebrón e Instituto Guttmann, em Barcelona, e abrigos, em Sevilha.

— Atividade Voluntários que fazem Magia para 1.000 crianças sem recursos (Múrcia).

— Atividade para crianças sem recursos dirigida pelos filhos de funcionários menores de 16 anos dentro da campanha O Coração de Mapi.

— Coleta de brinquedos no circo Price no âmbito da festa de filhos de funcionários de Madri.

1-5 DE DEZEMBRO

Realização da IX Semana da Prevenção de Incêndios. Ilha de La Palma e Valência.

2 DE DEZEMBRO

Diploma de Agradecimento da Universidade de A Corunha por nosso trabalho em atividades I+D+i (A Corunha).

— Jornadas de Segurança Viária, organizadas pela CESVIMAP (Ávila).

3 DE DEZEMBRO

Apresentação da campanha Brinque Seguro que tem como objetivo transmitir à sociedade conhecimentos para a atenção rápida em caso de desmaio durante a prática do futebol através de uma App (Madri).

4 DE DEZEMBRO

Apresentação do projeto Seguros e Pensões para Todos (Madri).

— Assinatura do convênio de parceria com a Secretaria de Estado de Educação, Formação Profissional e Universidades com o objetivo de potencializar o desenvolvimento de projetos que prestigiem e reforcem a Formação Profissional na Espanha.

12 DE DEZEMBRO A 5 FEVEREIRO DE 2015

Exposição Alvin Langdom Coburn. Fotografias. Sala Bárbara de Braganza (Madri).

— Atividades infantis e juvenis da exposição Alvin Langdom Coburn. Fotografias.

10 DE DEZEMBRO

Apresentação dos resultados do estudo Vítimas de Incêndios 2012-2013 realizado em parceria com a Associação Profissional de Técnicos de Bombeiros (APTb), em Madri.

12 DE DEZEMBRO

Publicação do minissite e catálogo Alvin Langdom Coburn. Fotografias.

15 E 17 DE DEZEMBRO

Seminário sobre Direção e Tomada de Decisões em Entidades Seguradoras (bugaMAP Não Vida) para os alunos do Mestrado em Ciências Atuariais e Financeiras da Universidade Complutense de Madri (Madri).



Campanha Jogue Seguro

16 DE DEZEMBRO

Apresentação da campanha Este Inverno Protege seu Lar, organizada em parceria com o Ministério da Presidência da Comunidade de Madri (Madri).

17 DE DEZEMBRO

Comunicação da decisão da convocatória das bolsas e ajudas de pesquisa Ignacio H. de Larramendi e Primitivo de Vega.

— Organização das Jornadas A Segurança dos Furgões: Situação Atual e Propostas de Ação (Madri).

18 DE DEZEMBRO

Visita-oficina sobre cultura seguradora a alunos de bacharelado europeu do colégio Oporto (Madri).

PORTUGAL

ANUAL

Caravana de educação viária nas cidades de Lisboa, Guimarães, Paredes, Aveiro, Leiria e Barreiro, com uma participação aproximada de 3.000 estudantes.

— Concurso Segurança +65, em parceria com IADE e Sociedade Belas Artes, na cidade de Furnas, com uma participação de 582 pessoas.

— Atividade Em um Segundo, Muda sua Vida, com a participação de 2.400 jovens (Lisboa).

— Atividade de conscientização para jovens Meo Urban Trail, com uma participação de 11.000 jovens (Sintra e Lisboa).

— Atividade Sistemas de Retenção Infantil, com uma participação estimada de 100.000 pessoas em 35 apresentações realizadas em

cidades do norte e centro do país, e que teve uma grande repercussão devido ao convênio assinado com a Diretoria Geral da Saúde. O site www.segurançarodoviariainfantil.pt é uma página de referência para estas apresentações.

— Acordo de parceria para o desenvolvimento dos projetos Manuais Escolares e Reforço Alimentar com a DGEste (Diretoria Geral de Estabelecimentos Escolares de Portugal).

— Parceria para o desenvolvimento do projeto Quinta Do Posal com Santa Casa da Misericórdia (Lisboa).

7 DE MARÇO

Participação no XI Congresso Internacional de Segurança e Saúde no Trabalho (Porto).

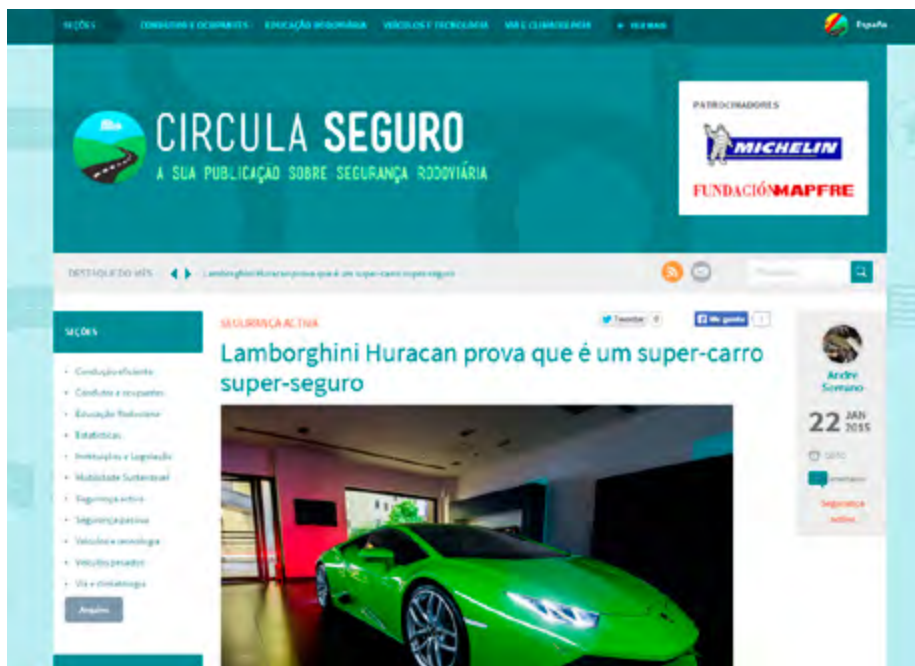

VI Encontro Ibérico sobre Locais de Trabalho Seguros e Saudáveis

ABRIL-OUTUBRO

Ações da campanha Com Maior Cuidado para promover a prevenção de acidentes domésticos orientados a idosos e profissionais com uma participação de 14.400 idosos em Baixo Vouga, Cabreira, Ermesinde, Estremox, Formosa, Ourém e Penacova em parceria com a Diretoria Geral de Saúde.

14 DE OUTUBRO

Publicação da obra A crise do liberalismo, 1890-1930, da coleção América Latina na História Contemporânea.

— Apresentação da obra A crise do liberalismo, 1890-1930, da coleção América Latina na História Contemporânea. Câmara Municipal de Lisboa.

2 DE DEZEMBRO.

VII Encontro Ibérico Saúde e Riscos Psicossociais na Empresa (Lisboa).

ÁREA TERRITORIAL LATAM

Área Regional LATAM NORTE

COSTA RICA

ANUAL

Parceria para a continuidade do projeto Melhorando a Qualidade de Vida para Jovens com Câncer com a Associação projeto Daniel.

— Parceria para a continuidade do projeto Centro Integral Infantil com a Associação Mãos Amigas Levando Esperança.

— Campanha de segurança para jovens Você Decide por sua Vida, em diferentes cidades da Costa Rica, com uma participação de 7.483 jovens.

— Atividade Educativa para crianças A Segurança Viária e Eu, em várias cidades da Costa Rica, com uma participação de 300 estudantes.

— Projeto de Meio Ambiente que beneficiou 3.432 pessoas.

EL SALVADOR

ANUAL

Parceria para a continuidade do projeto Atenção Educativa e Nutricional com a Fundação Cinde (Soyapango e Mexicanos).

— Parceria para a continuidade do projeto Inserção Sócio-Profissional de 65 mulheres com a Fundação El Vale.



— Parceria para a continuidade do projeto Formação Integral V Promoção de Bacharéis MAPFRE com a Fundação Cideco.

— Parceria para a continuidade do projeto Centros de Abrigo para Portadores de HIV e Mães Adolescentes com a Associação Mensageiros da Paz.

— Parceria para a continuidade do projeto Melhoria da Qualidade Educativa em Jardins da Sabana com a Fundação amigos da Educação, Fundaeduca.

— Campanha de educação viária em 50 colégios de diferentes cidades de El Salvador, com uma participação total de 11.140 estudantes.

— Campanha Viver em Saúde na qual se realizaram 140 oficinas que beneficiaram 14.690 pessoas.

AGOSTO

Construção de zona lúdica para crianças em risco de exclusão social em zona de extrema violência.

NOVEMBRO

Campanha de coleta de brinquedos.

DEZEMBRO

Realização de atividades de Fim de Ano com a campanha Tua Família te Espera, Dirija Responsavelmente.

GUATEMALA

ANUAL

Colaboração para a continuidade do projeto Educação para Construir Futuro com Casa Guatemala ONG.

— Colaboração para a continuidade do projeto Centro Educativo de Huehuetenango com a entidade FUNDAL.

— Atividade de segurança viária em rodovias, com a campanha Utilização de Capacete de Motocicleta, em diferentes cidades da Guatemala, com uma participação aproximada de 8.000 pessoas.

— Programa de educação viária em colégios, com uma participação aproximada de 25.000 estudantes.

— Campanha de Prevenção de Incêndios na qual se realizaram 38 oficinas que beneficiaram 5.250 pessoas.

24 E 25 DE ABRIL

Participação no Encontro Internacional de Segurança Viária, organizado pelo Observatório Internacional de Segurança Viária (OISEVI).

JULHO

Atuação em Emergência através da campanha De Onde Está Você Pode Ajudar, em razão do terremoto na fronteira entre a Guatemala e o México.

— Atividade de reflorestamento dentro da campanha Comprometidos com o Meio Ambiente.

AGOSTO

Atividades dentro das campanhas Compartilhando Ilusão e Alimentos com Coração.



Caravana de Segurança Viária em El Salvador



Campanha de Prevenção de Incêndios na Guatemala

HONDURAS

ANUAL

Parceria para a continuidade do projeto Autossuficiente com Aldeias Infantis SOS.

— Convênio de parceria para a continuidade do projeto Progredindo Passo a Passo com a Fundação Copade.

— Programa de Educação Viária, em parceria com o Conselho Nacional de Segurança Viária, com uma participação aproximada de 800 estudantes.

— Campanha Verão Seguro, com uma participação de 3.000 pessoas.

— Participação na Semana da Segurança Viária Escolha sua vida, você decide.

JANEIRO

Entrega de roupa e material escolar na aldeia Amaratéca.

— Doação de artigos de higiene e fraudas para pessoas sem recursos e em situação de abandono do Hospital Mario Catarino Rivas SPS.

MARÇO

Doação de material escolar a crianças camponesas sem recursos da escola rural mista Guaruma II.

— Doação de artigos de higiene para a sala de recém-nascidos do hospital escola de Tegucigalpa.

— Palestras de segurança viária a crianças e suas famílias em escolas públicas.

ABRIL

Atividades em colégios e escolas públicas para lançar o concurso de contos O Futuro em Nossas Mãos.

JUNHO

Atividade da campanha Recicla de Coração, para reciclagem de papel dentro da empresa e sua doação a uma entidade social.

— Caminhada de sensibilização social com a participação de 500 corretores de seguros.

— Campanha de doação de sangue.

JULHO

Atividade dentro da campanha Compartilhando Ilusão.

— Atividade de voluntariado dirigida exclusivamente à rede comercial, onde participaram 500 corretores de seguros.

AGOSTO

Desfile de inauguração da semana da segurança viária com a participação de 300 corretores de seguros.

MÉXICO

ANUAL

Parceria para a continuidade do projeto Comunidade MAPFRE com a Fundação UP-IPADE.

— Parceria para a continuidade do projeto Transformando a Infância e a Juventude com a Fundação Mão Amiga de Chalco.

— Parceria para a continuidade do projeto Acompanhando uma Geração com a Cesal.

— Parceria para a continuidade do projeto Transcendendo Horizontes com a Casa da amizade para crianças com câncer.

— Parceria para a continuidade do projeto Alimenta uma Criança de Hornos e Mazahua com a Fundação CMR.



Semana de Segurança Viária em Honduras

- Caravana de Educação Viária, em diferentes cidades do México, com uma participação de 20.296 estudantes.
- Programa educativo de segurança viária School Program, em diferentes cidades do México, com uma participação de 22.359 estudantes.
- Programa educativo de segurança viária em colégios, no Estado de Chihuahua, com uma participação de 96.006 estudantes.
- Programa educativo para jovens Está em suas mãos, com uma participação de 2.666 jovens.
- Participação no Prêmio Rombo Amarelo.
- Parceria para o desenvolvimento do projeto UPAEP, programa Uma Aposta de Futuro.
- Campanha Com Maior Cuidado em parceria com a Cruz Vermelha e o INAPAM, com 11.000 idosos beneficiados.
- Campanha de Prevenção de Incêndios em colégios que beneficiou 92.806 estudantes.

- Atividades nos módulos Não Te Queimes nas que participaram 15,569 crianças.
- Seminário em parceria com o Centro Nacional de Prevenção de Desastres (CENAPRED) ao qual participaram 2.221 pessoas.

JANEIRO

Entrega de brinquedos a crianças sem recursos a nível nacional.

24 DE JANEIRO

Assinatura do convênio com o Museu Interativo de Economia MIDE, México DF.

FEVEREIRO

Reflorestamento de zonas verdes do colégio Mão Amiga dentro da campanha Comprometidos com o Meio Ambiente.

- Atividades para desenvolver habilidades psicossociais em crianças de abrigos do México DF.

20 DE FEVEREIRO

Seminário sobre Direção e Tomada de Decisões em Entidades Seguradoras(bugaMAP Não Vida) para alunos da Universidade Nacional Autônoma do México (México, DF).

MARÇO

Atividades de desenvolvimento psicomotor para crianças em zonas de conflito social.

- Reflorestamento de zonas verdes de escolas em zonas vulneráveis.

14 DE MARÇO

Seminário sobre Direção e Tomada de Decisões em Entidades Seguradoras(bugaMAP Não Vida) para os alunos da Universidade Das Américas (México, DF).

20 E 21 DE MARÇO

Semifinal e final do concurso interuniversitário bugaMAP na Universidade La Salle (México DF).

ABRIL

Atividades de conscientização e desenvolvimento de habilidades psicossociais para crianças em zonas de risco social, áreas de oncologia e abrigos.

MAIO

Adequação de zonas recreativas e limpeza de salas de aula de centros educativos e abrigos em zonas vulneráveis.

- Doação de livros para bibliotecas de colégios sem recursos.

- Atividades de desenvolvimento psicomotor e psicossocial para crianças sem recursos de zonas em conflito.



Pabellón NoTQuemes

6 E 7 DE MAIO

Participação na Convenção da Associação Mexicana de Instituições de Seguros-AMIS, para apresentar o projeto Seguros para Todos, o Museu Interativo de Economia (MIDE) e Os Valores do Seguro no México (México DF).

19 DE JUNHO

Apresentação do estudo de pesquisa Relatório sobre a segurança dos motoristas na América Latina (México DF).

JULHO

Atuação em Emergência através da campanha De Onde Está Você Pode Ajudar, em razão do terremoto na fronteira entre a Guatemala e o México.

— Campanhas solidárias de coleta de alimentos, artigos de higiene e limpeza, material escolar, televisores e roupa para doar a centros de crianças sem recursos e refeitórios sociais.

— Oficinas de sensibilização e desenvolvimento de habilidades psicomotores para professores e crianças de escolas sem recursos.

— Adequação de instalações de zonas didáticas em escolas para crianças sem recursos.

AGOSTO

Limpeza de praias dentro da campanha Comprometidos com o Meio Ambiente.

— Atividades a nível nacional dentro das campanhas Torne-o Útil e Alimentos com Coração.

6 DE AGOSTO

Seminário sobre Direção e Tomada de Decisões em Entidades Seguradoras (bugaMAP Não Vida) para os alunos da Universidade Tecnológica Americana (México, DF).

SETEMBRO

Atuação em Emergência através da campanha De Onde Está Você Pode Ajudar, em razão do furacão Odile na Baixa Califórnia.

3 DE SETEMBRO

Seminário sobre Direção e Tomada de Decisões em Entidades Seguradoras (bugaMAP Não Vida) para os alunos da Faculdade de Estudos Superiores de Acatlán da Universidade Nacional Autônoma do México (UNAM), México DF.

4 DE SETEMBRO

Inauguração do espaço FUNDACIÓN MAPFRE no Museu Interativo de Economia-MIDE com o Jogo interativo de Seguros (México DF).

5 E 9 DE SETEMBRO

Seminário sobre Direção e Tomada de Decisões em Entidades Seguradoras (bugaMAP Não-Vida) para a MAPFRE MÉXICO (alunos do Programa Mestrado Projeto de Formação para próximos executivos da empresa), México DF.

8 DE OUTUBRO

Seminário sobre Direção e Tomada de Decisões em Entidades Seguradoras (bugaMAP Não Vida) para o programa de Mestrado MAPFRE (México DF).

10 DE OUTUBRO

Seminário sobre Direção e Tomada de Decisões em Entidades Seguradoras (bugaMAP Não Vida) para o Programa de Desenvolvimento Executivo da MAPFRE (México DF).

22 DE OUTUBRO

Seminário sobre Direção e Tomada de Decisões em Entidades Seguradoras (bugaMAP Não-Vida) para os alunos da Universidade Autônoma do Estado do México (México, DF).

28 DE OUTUBRO

Jornada sobre o Seguro de Fiança para a Comissão Nacional de Seguros e Finanças e Superintendência, México DF.



Apresentação do estudo *A segurança dos motoristas na América Latina*



Assinatura com o Museu Interativo de Economia do México

30 DE OUTUBRO

Seminário sobre Seguro de Fiança para o setor seguros mexicano e MAPFRE (México DF).

— Seminário sobre Direção e Tomada de Decisões em Entidades Seguradoras (bugaMAP Não Vida) para os alunos da Universidade Autônoma do Estado do México.

NOVEMBRO

Coleta de materiais variados para um bazar solidário na Casa da Amizade.

4 DE DEZEMBRO

Apresentação a meios de comunicação do estudo Evolução dos sistemas de segurança entre 2007 e 2012 (México DF).

NICARÁGUA

ANUAL

Parceria para a continuidade do projeto Viveiro Sustentável com a Associação Antorcha.

— Parceria para a continuidade do projeto Educando as Crianças sem Oportunidades com a Associação Pão e Amor.

— Campanha de educação viária em colégios, em parceria com a Polícia Nacional da Nicarágua, com uma participação de 37.100 estudantes.

— Treinamento em segurança viária à Polícia Nacional da Nicarágua, com uma participação de 50 pessoas.

— Realização do estudo de pesquisa Comportamentos Viários na Nicarágua.

FEVEREIRO

Coleta de material escolar para crianças sem recursos dentro da campanha Torne-o Útil.

JULHO

Palestras de sensibilização sobre Segurança Viária para a sociedade em geral.

AGOSTO

Campanha solidária de coleta de artigos de limpeza e alimentos para as crianças do Centro de Antorcha.

PANAMÁ

ANUAL

Parceria para a continuidade do projeto Um raio de luz para Cañazas com a Associação Pró-infância panamenha.

— Parceria para a continuidade do projeto Centro de Atenção Integral Barraza com o movimento sociocultural Nova Geração.

— Parceria para a continuidade do projeto Melhorando a Qualidade Educativa com a entidade Cidade da Criança.

— Parceria para o desenvolvimento do projeto Biblioteca Pública de Lídice com a FUNDACUNA.

— Parque Infantil de Trânsito, Cidade do Panamá, com uma participação de 8.550 estudantes.

— Programa de educação em segurança viária em escolas, em parceria com a Polícia Nacional do Panamá, com uma participação de 49.149 estudantes de 156 escolas.

— Programa de Segurança Viária em Empresas, Cidade do Panamá. Em 2014, participaram 67 empresas, com um total de 1.574 trabalhadores.

— Realização do Road Show Panamá 2014, no Ateneo Cidade do Saber, Cidade do Panamá, com uma participação de 2.700 jovens.

— Campanha Viver em Saúde que alcançou 5.323 estudantes.

— Semana da Prevenção de Incêndios, com 43.000 beneficiários.

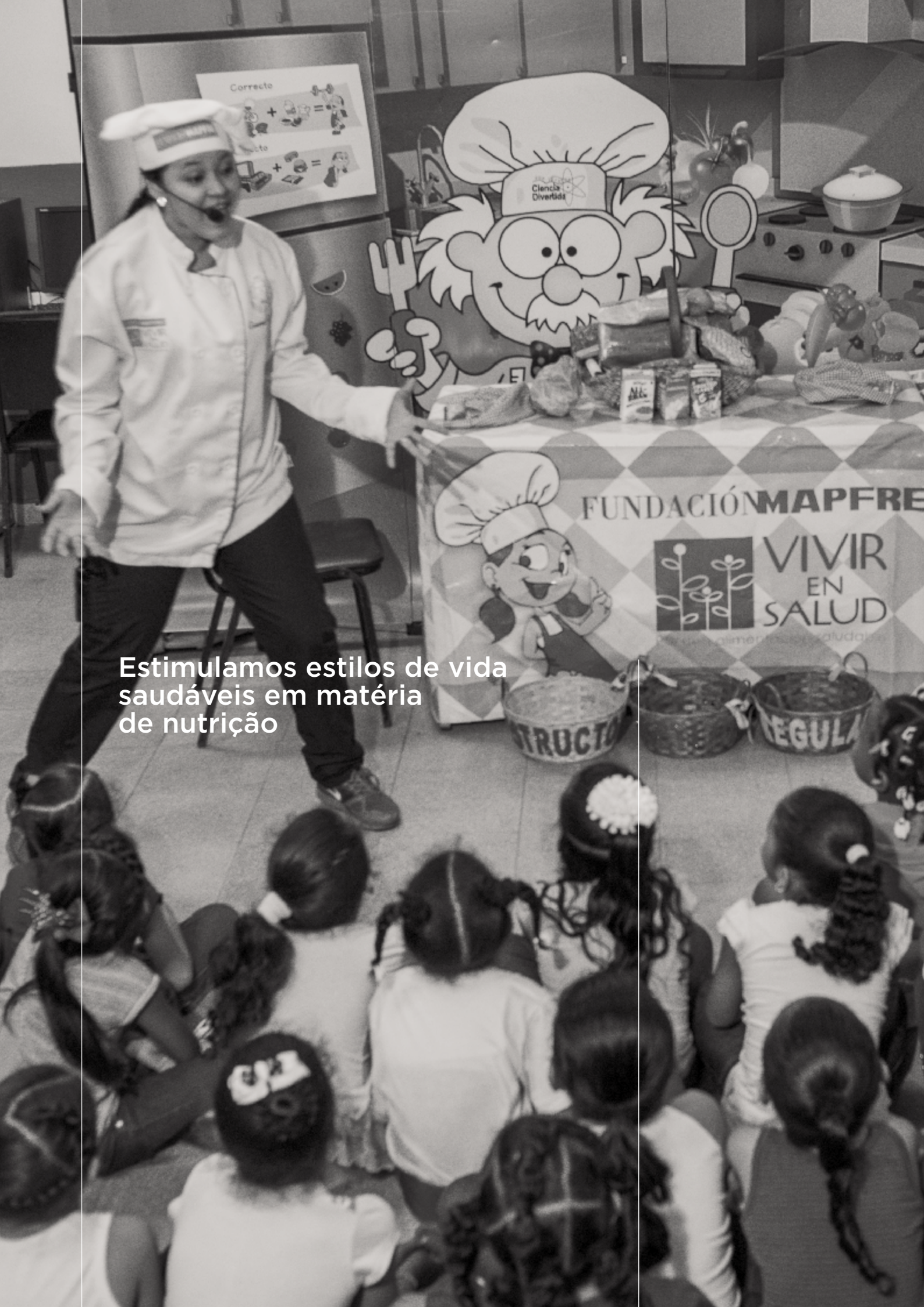

Estimulamos estilos de vida saudáveis em matéria de nutrição

JANEIRO

Limpeza de brinquedos e adequação da sala pediátrica do hospital público em Colón.

FEVEREIRO

Atividades de sensibilização sobre os valores da solidariedade dentro da campanha O Coração de Mapi.

MARÇO

Atividades de limpeza de praias e reflorestamento dentro da campanha Comprometidos com o Meio Ambiente.

ABRIL

Congresso Ibero-americano de Educação Inclusiva, com a Organização de Estados Ibero-americanos.

— Atividades de sensibilização sobre a solidariedade para filhos de funcionários dentro da campanha O Coração de Mapi.

MAIO

Adequação de centro escolar de crianças sem recursos.

JUNHO

Atividades de sensibilização sobre valores a crianças do centro Nova Geração.

23 E 24 DE JUNHO

Seminário de Formação Técnica para a Associação Panamenha de Seguradoras APADEA.

23, 24 E 25 DE JUNHO

Curso de Treinamento a capacitadores de bugaMAP (Vida e Não-Vida).

JULHO

Atividades para desenvolvimento psicossocial para crianças sem recursos.

23 DE JULHO A 11 DE JANEIRO DE 2015

Exposição Visão Histórica do Panamá através da Fotografia (1830-2013). Museu do Canal do Panamá.

23 DE JULHO

Publicação do livro Visão Histórica do Panamá através da fotografia da coleção América Latina na História Contemporânea.

— Publicação do livro Panamá. História Contemporânea, 1808-2013 da coleção América Latina na História Contemporânea.

AGOSTO

Atividades de desenvolvimento psicomotor para crianças sem recursos em colégios públicos de zonas sem recursos.

20 DE AGOSTO

Apresentação da obra Panamá. História contemporânea, 1808-2013. Feira do Livro do Panamá.

NOVEMBRO

Entrega do Prêmio FUNDACIÓN MAPFRE ao Voluntariado no Panamá.

REPÚBLICA DOMINICANA

ANUAL

Campanha de educação ambiental de Santo Domingo no qual participaram 14.100 alunos de 61 centros escolares.

— Parceria para a continuidade do projeto Programa Educativo para Crianças e Jovens com a Associação Novos Caminhos.

— Parceria para a continuidade do projeto Construindo Caminhos para Aprender em parceria com a Intered.



Oficina da Associação Novos Caminhos



Assinatura do convênio com a universidade UNAPEC (Santo Domingo)

- Parceria para a continuidade do projeto Centro de Atenção Integral e Desenvolvimento Familiar com a Fundação Amanhecer Infantil.
- Parceria para a continuidade do projeto Crianças Órfãs ou Abandonadas em Acolhimento com a Fundação Nossos Pequenos Irmãos.

— Projeção de um vídeo de segurança viária para jovens em sete universidades para 3.347 alunos.

— Projeto de segurança viária em coordenação com o Escritório de Transporte que chegou a 90.000 beneficiários. Além disso, entregaram-se 200.000 exemplares do Manual do bom motorista.

7 DE MARÇO

Assinatura do convênio com a Universidade Ibero-americana-UNIBE (Santo Domingo).

31 DE MARÇO

Assinatura do convênio com a Universidade UNAPEC (Santo Domingo).

— Assinatura do convênio com o Instituto Tecnológico de Santo Domingo (INTEC).

MAIO A JUNHO

Início da campanha Alimentos com Coração.

13 E 14 DE JUNHO

Celebração do Congresso sobre Educação Inclusiva.

17 DE JUNHO

Apresentação do estudo de pesquisa Relatório sobre a segurança dos motoristas na América Latina (Santo Domingo).

AGOSTO

Campanha Torne-o Útil.

17 A 23 DE NOVEMBRO

Semana da Segurança Viária em parceria com a AMET que chegou a 20.000 beneficiários.

22 DE NOVEMBRO

Seminário sobre Direção e Tomada de Decisões em Entidades Seguradoras (bugaMAP Não Vida) para os alunos da Universidade Ibero-americana.

DEZEMBRO

Início do programa Construindo Caminhos para Aprender em uma Escola Inclusiva para a formação de formadores.

Área Regional BRASIL

ANUAL

- Parceria para o desenvolvimento do projeto Parques Infantis com a entidade IFAN.
- Parceria para o desenvolvimento do projeto Educação Popular com a entidade CEAPS.
- Parceria para o desenvolvimento do projeto Escola Providência com as Filhas da Providência.
- Parceria para o desenvolvimento do projeto Centro Social de Educação e Cultura Marambaia com a Fundação Fé e Alegria de Nova Iguaçu.
- Parceria para a continuidade do projeto Escola Jatobazinho com a entidade ACAIA Pantanal.
- Parceria para a continuidade do projeto Educação e Capacitação para a Vida com a entidade ACRICA.
- Parceria para a continuidade do projeto Educação Popular Comunitária e Desenvolvimento Familiar e Comunitário com a Fundação Fé e Alegria de Santa Catarina.
- Colaboração para a continuidade do projeto Programa IDEAL com a Liga Solidária.



Assinatura FM com a Universidade Ibero-americana UNIBE (Santo Domingo)

— Parceria para a continuidade do projeto Centro de Recuperação e Educação Nutricional com a Associação de Combate à Desnutrição, NUTRIR.

— Parceria para a continuidade do projeto Direitos Promovidos, crianças, adolescentes e jovens com qualidade de vida com a Associação Movimento Pró-Criança.

— Parceria para a continuidade do projeto Acolhimento Familiar em João Pessoa, com a Associação Aldeias Infantis.

— Parceria para a continuidade do projeto Alfabetização em Destaque com o Centro de Promoção Social Bororé.

— Parceria para a continuidade do projeto Cre-Ser com a Associação Ação Comunitária do Brasil, em São Paulo

— Parceria para a continuidade do projeto Educação para Crianças do Colégio Mão Amiga, com o Instituto Educacional Mão Amiga.

— Parceria para a continuidade do projeto - C.E.I. Pequenos do Futuro com a Associação - Sonhar e Acreditar.

— Parceria para a continuidade do projeto Semear com a Associação Morumbi.

— Parceria para a continuidade do projeto Reabilitar com a Associação Assistência à Criança Deficiente.

— Atividade Na Pista Certa, na qual foram realizadas 17 atividades (em 11 municípios do estado de São Paulo e em 2 do estado de Minas Gerais), que contaram com a participação de 13.854 crianças e 745 professores/responsáveis. Dois dos aspectos mais destacados foram o novo acordo de parceria assinado com o Museu Catavento, um dos mais visitados do Brasil e com um público formado principalmente por crianças e jovens, e a renovação do convênio com o Governo do Estado de Minas Gerais.

— Programa de Educação Viária para Idosos. Em total, implementaram-se 54 cursos de capacitação do programa, que beneficiaram 3.524 idosos e 967 profissionais, em diferentes cidades do Brasil, com uma participação de 4.491 pessoas.

— Programa de educação viária em centros educativos A Educação Viária é Vital. Doze convênios estratégicos assinados com secretarias estaduais e municipais de Educação e com Departamentos Estaduais de Trânsito (Detran) de dez estados. Um dos aspectos mais destacados foi o convênio assinado com o Detran de São Paulo para levar o programa Educação Viária é Vital a 20 municípios do estado de São Paulo durante os próximos 3 anos (2015-2017). Em total foram realizadas 71 capacitações com a participação de 1.449 professores de 728 escolas. Uns 15.000 estudantes foram beneficiados por estas atividades.

— Conclusão em 2014 do estudo de pesquisa Implantação da educação viária no sistema educativo brasileiro, que será divulgado em 2015.

— Campanha Viver em Saúde para incentivar hábitos de vida saudável em escolas dos estados de Minas Gerais, e São Paulo, com a participação de 65.330 estudantes.



Campanha de Doação de Sangue no Brasil



Entrega de prêmios do Concurso de Contos

— Oficinas da campanha Com Maior Cuidado sobre prevenção de acidentes domésticos de pessoas idosas em centros cívicos dos estados do Paraná, Goiás, Mato Grosso, Acre, Santa Catarina, Amazonas, Ceará, Recife, Rio de Janeiro e São Paulo, com participação de 4.491 pessoas.

26 DE FEVEREIRO A 30 DE ABRIL

Exposição Um olhar sobre o Brasil. A Fotografia na Construção da Imagem da Nação no Centro Cultural Banco do Brasil (CCBB) de Belo Horizonte, estado de Minas Gerais.

MARÇO

Campanha de doação de sangue que beneficiou 72 pessoas.

ABRIL

Publicação do livro Brasil. Modernização, ditadura e democracia, 1964-2000 da coleção América Latina na História Contemporânea.

— Edição em papel e formato eletrônico do número 117 de Gerência de Riscos e Seguros.

— Lançamento da edição 2014 do Programa Voluntários para os funcionários da MAPFRE BRASIL, com a distribuição de folhetos sobre o programa e a apresentação do vídeo de seu presidente convidando-os a fazer parte do programa.

— Participação no seminário internacional 9th Extra Workshop ICTCT realizado em Ribeirão Preto, estado de São Paulo, com a presença de 100 pessoas, e, em especial, a do pesquisador norueguês Truls Vaa, um dos autores do Manual de Medidas de Segurança Viária, editado em espanhol pela FUNDACIÓN MAPFRE.

— Campanha de coleta de chocolates para 100 crianças de 1 a 4 anos de idade atendidos pelo Centro de Educação Infantil CEI Ary Barroso, em São Paulo.

23 A 25 DE ABRIL

Participação no Seminário Internacional 9th Extra Workshop ICTCT (Cooperação Internacional em Teorias e Conceitos de Segurança Viária), realizado em Ribeirão Preto (São Paulo). Durante a capacitação de profissionais e estudantes se apresentou nosso livro Medidas de Segurança Viária.

MAIO

Campanha de coleta de artigos de higiene e limpeza e fraldas geriátricas para as mulheres idosas da instituição Lar das Mãezinhas em razão da celebração do Dia das Mães.

— Participação na coleta de roupa de abrigo para as pessoas sem-teto da Campanha do Agasalho implementada pela prefeitura de São Paulo.

7 DE MAIO

Apresentação da série História do Brasil Nação, 1808-2000. Instituto Tomie Ohtake, São Paulo.

15 DE MAIO

Seminário sobre Direção e Tomada de Decisões em Entidades Seguradoras- (bugaMAP Não-Vida) para a Fundação Getúlio Vargas, São Paulo.

18 DE MAIO

29 DE MAIO

Apresentação do estudo O trânsito e o brasileiro: a segurança do trânsito no Brasil

— Difusão da pesquisa de opinião pública sobre o trânsito e o brasileiro: a segurança viária no Brasil.

JUNHO

Campanha de coleta de doações em parceria com a Cruz Vermelha brasileira.



Programa da segurança viária

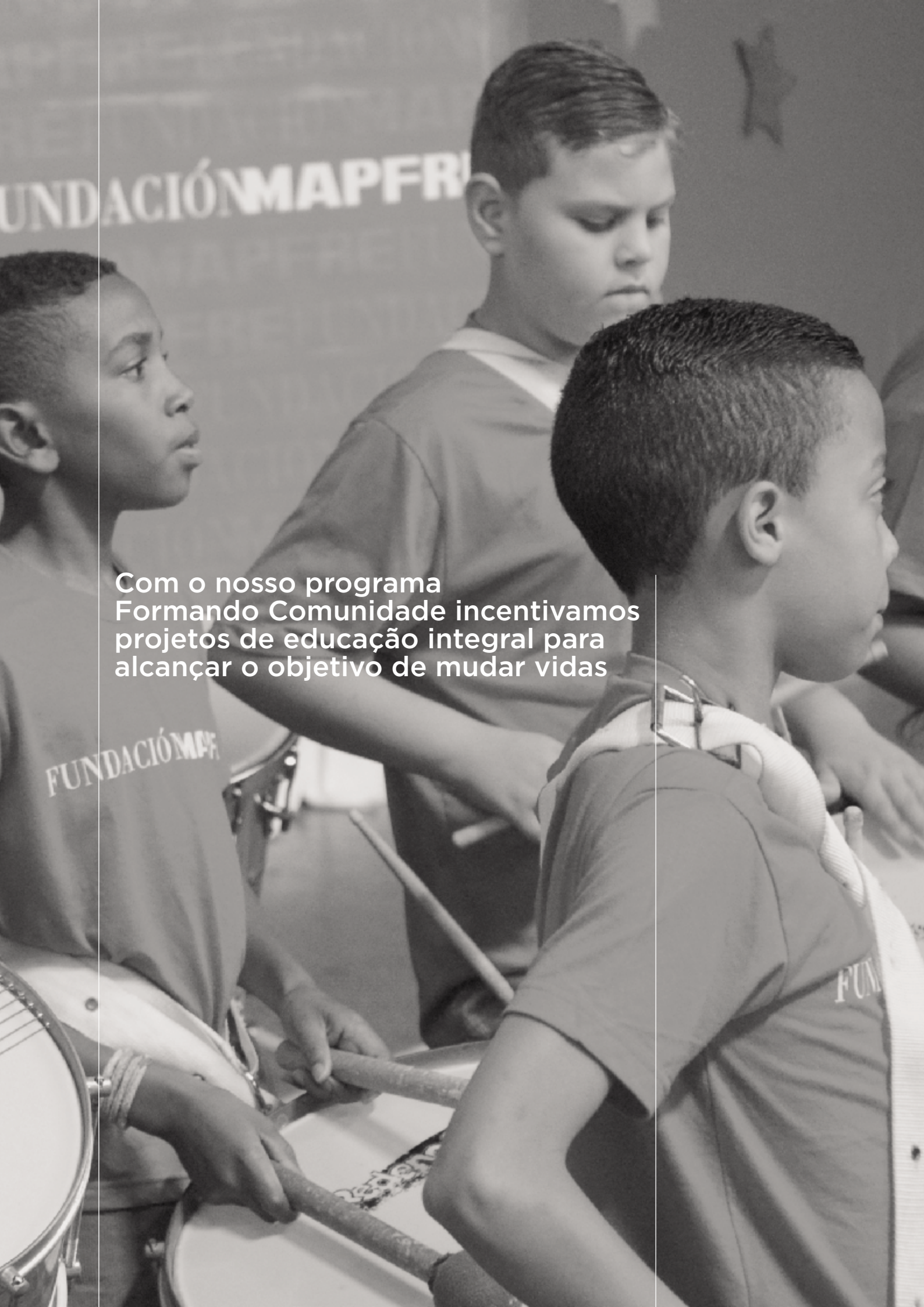

Com o nosso programa Formando Comunidade incentivamos projetos de educação integral para alcançar o objetivo de mudar vidas

JULHO

Campanha de doação de sangue que beneficiou de maneira direta 32 pessoas.

AGOSTO

Campanha de coleta de mantas para o Centro de Promoção Social Bororé, do Programa Formando Comunidade.

— Campanha de coleta de presentes para o McDia Feliz em parceria com a Fundação Ronald Mc Donald.

30 DE SETEMBRO

Seminário sobre Direção e Tomada de Decisões em Entidades Seguradoras (bugaMAP Não-Vida) para Gerentes do Grupo Segurador Banco do Brasil e MAPFRE, dentro do Programa AVANÇA.

OUTUBRO

Ação de voluntariado para comemorar o Dia Internacional das Pessoas de Idade (1 de outubro) na instituição Casa de Simeão, um projeto da Associação Reciclázaro.

— Atividades dentro das campanhas Alimentos com Coração e Um Brinquedo, uma Alegria, coletando alimentos e brinquedos para a instituição Aldeias Infantis SOS Brasil.

29 DE OUTUBRO

Realização do ato da assinatura do convênio de parceria com o DETRAN/SP para as atividades do programa Educação Viária é Vital

30 DE OUTUBRO

Publicação do estudo Evolução dos sistemas de segurança entre 2007 e 2012 no Brasil. Análise da evolução dos equipamentos de segurança de série em turismos e apresentação em São Paulo, com a participação de especialistas e jornalistas

NOVEMBRO

Oficina sobre Mercado de Trabalho, dirigido a jovens de baixos ingressos.

8 DE NOVEMBRO

Seminário sobre Direção e Tomada de Decisões em Entidades Seguradoras (bugaMAP Não-Vida) para a Fundação Escola Nacional de Seguros (FUNENSEG).

DEZEMBRO

Campanha de doação de sangue.

— Edição em papel e formato eletrônico do número 119 de Gerência de Riscos e Seguros.

— Oficinas do programa Viver em Saúde, que beneficiaram 200 crianças e adolescentes da Liga Solidária, entidade que forma parte do Programa Formando Comunidade.

— Campanha Um Brinquedo, uma Alegria, para coletar brinquedos para 100 crianças sem recursos.

— Campanha de doação de livros com coleta de 108 livros infanto-juvenis, que beneficiaram a 6.000 crianças do projeto Âncora.

— Encontro final do programa Educação Viária é Vital, com a participação de 55 pessoas entre educadores, colaboradores e representantes do DETRAN (Departamento Estadual de Trânsito).



Formação sobre o mercado de trabalho para jovens de baixa renda



Programa Viver em Saúde

Área Regional LATAM SUL

ARGENTINA

ANUAL

Parceria para a continuidade do projeto Centro Comunitário Prédio Ferial Norte com a Associação Civil Mensageiros da Paz.

— Parceria para a continuidade do projeto Um Ambiente Familiar para cada Criança com a Associação Aldeias Infantis.

— Parceria para a continuidade do projeto Com Educação e Saúde e Construimos Comunidade com o Centro Comunitário Jesus e Maria, Tres Isletas.

— Parceria para a continuidade do projeto Educação de Qualidade que Transforma Vidas com a Fundação Altius Mão Amiga.

— Parceria para a continuidade do projeto Centro Educativo de Barracas com a Fundação Unindo Caminhos.

— Parceria para a continuidade do projeto Aqui e Agora a seu Lado, Projeto Educativo com a entidade Rede Agustiniana para a Educação e o desenvolvimento, REDA.

— Turnê teatral Palhaços em perigo: 15 apresentações na Capital Federal, em colégio de educação básica e no Auditório da Fundação UOCRA. Em total, 5.163 crianças presenciaram a obra

— Campanha de Prevenção viária, através da Unidade de Diagnóstico Móvel, em diferentes cidades da Argentina, com a colaboração das agências comerciais da MAPFRE e dos produtores delegados. Em 2014 foram realizados 990 diagnósticos.

— Segurança Viária na Empresa, com a participação no programa de um total de 72 empresas, com 2.660 funcionários.

— Atividade Condução Segura de Motos. Serão realizadas 10 oficinas orientadas a jovens estudantes dos últimos anos do ensino médio e em condições de tirar sua carteira de habilitação. A atividade foi realizada em colégios da Capital Federal e GBA, onde participaram 456 jovens e foram entregues 1.500 DVDs a 5 municípios que solicitaram o material.

MARÇO

Campanha Torne-o Útil, beneficiando 251 crianças com material escolar.

— Campanha de apoio psicossocial voltada a 60 idosos.

MARÇO-MAIO

Ministração de oficinas sobre economia de água e energia em colégios da província de Buenos Aires com uma participação de 23.714 estudantes.

ABRIL

Participação no Dia Solidário das Empresas.

MAIO

Atividades dentro da campanha Apoio Psicossocial voltada a crianças em situação de extrema pobreza.

22 DE MAIO

Apresentação do estudo de pesquisa Evolução dos Sistemas de Segurança entre 2007 e 2012 na Argentina, além do estudo Percepção do consumidor sobre a segurança dos veículos, em Buenos Aires. Esta apresentação contou com a presença de expositores da Fundación MAPFRE (Espanha e Argentina), BID, LatinNCAP, Cesvi Argentina e da Agência Nacional de Segurança Viária. Este evento e o relatório tiveram ampla repercussão nos meios locais (rádios, jornais e portais online).



Obra sobre segurança viária *Palhaços em perigo*

MAIO-JUNHO

Realização de oficinas sobre prevenção de incêndios em colégios da província de Buenos Aires com uma participação de 12.600 estudantes.

JULHO

Campanha Alimentos com Coração entregando alimentos a 600 pessoas sem recursos.

— Campanha de arrecadação de roupas e calçados para mais de 700 crianças sem recursos.

— Atividades dentro da campanha Apoio Psicossocial voltada a crianças em situação de exclusão.

JULHO E SETEMBRO

Representações da obra de teatro Os limpadores de chaminés, uma banda de rua.

AGOSTO

Atividades dentro da campanha apoio psicossocial voltada a crianças em situação de extrema pobreza.

— Atividades de sensibilização sobre a segurança viária para crianças dos projetos do Programa Formando a Comunidade envolvendo a sociedade em fazer parte destes projetos.

SETEMBRO

Realização de oficinas da Campanha Com Maior Cuidado (Buenos Aires).

NOVEMBRO

Congresso Ibero-americano de Ciência, Tecnologia, Inovação e Educação: Avançando juntos até as Metas Educacionais Ibero-americanas 2021.

CHILE

ANUAL

Parceria para a continuidade do projeto Educação para Crianças Enfermas sem Recursos com a entidade Nossos Filhos.

— Parceria para a continuidade do projeto Apoio Escolar para o Lar de Menores da Fundação Padre Semería.

— Publicação do livro A abertura do mundo, 1880-1930. Chile III da coleção América Latina na História Contemporânea.

— Campanha de Educação Viária em Colégios, em parceria com os Carabineros do Chile, com uma participação de 7.500 estudantes.

— Campanha Ciclistas Seguros, em Santiago do Chile, com uma participação de 5.500 pessoas.

— Campanha Pedestres Rurais,

em Santiago do Chile, com uma participação de 1.200 pessoas.

23 E 24 DE JANEIRO

Participação do II Encontro Ibero-americano FICVI organizado pela Federação Ibero-americana de Associações de Vítimas contra a Violência Viária, em Santiago do Chile.

ABRIL

Atuação em Emergência através da campanha De Onde Está Você Pode Ajudar, tendo como tema o incêndio em Valparaíso.

29 DE MAIO

Apresentação do relatório O mercado de seguros latino-americano 2012-2013.

15 DE JULHO

Apresentação dos três primeiros volumes da coleção América Latina na História Contemporânea, Centro Cultural Las Condes (Santiago do Chile).

26 DE SETEMBRO

Participação na Assembleia Internacional da Organização de Bombeiros Americanos (Santiago do Chile).



OUTUBRO

Campanha CuidadoSOS (Santiago do Chile)

1 DE OUTUBRO

Participação nas XVII Jornadas Latino-americanas de Segurança e Higiene no Trabalho, JORNAPRASO (Santiago do Chile).

21 DE OUTUBRO

Participação em meios de comunicação do estudo de pesquisa Relatório sobre segurança passiva e ativa de veículos ISPA Chile (Santiago do Chile).

22 DE OUTUBRO

Participação no III Seminário de Riscos MAPFRE Riscos da Empresa em um Contexto Global (Las Condes).

— Participação no Seminário de Segurança Viária: Chaves e Desafios no Chile, em parceria com a Universidade de Los Andes (Las Condes).

23 DE OUTUBRO

Participação no Seminário Sistemas de Gestão da Segurança Viária, em parceria com a Universidade Católica do Chile (Santiago do Chile).

— Participação no Seminário Evolução dos Avanços na prevenção de Acidentes de Trânsito, em parceria com a Universidade Católica de Valparaíso.

22 DE OUTUBRO

Seminário Riscos da Empresa em um Contexto Global.

16 DE NOVEMBRO

Participação no Dia Mundial de homenagem a vítimas de acidentes de trânsito, em Santiago do Chile, com uma participação de 400 pessoas.

COLÔMBIA

ANUAL

Parceria para a continuidade do projeto Atenção à População Vulnerável de Cartagena com a Fundação Juan Felipe Gómez Escobar.

— Parceria para a continuidade do projeto Patrocínio Nutricional e de uma Coordenadora para as Crianças com a Fundação para a Assistência da Infância abandonada, FANA.

— Parceria para a continuidade do projeto Brigadas Esperança com o Centro de Reabilitação Integral da Colômbia, CIREC.

— Parceria para a continuidade do projeto Intervenção Sociocomunitária com a Fundação Laudes Infantis.

— Parceria para o projeto Programa Integral com a Fucolde.

— Parceria para a continuidade do projeto Apoio à Manutenção para a Atenção Integral a Crianças em Situação de Risco com a Fundação Ajuda à Infância Bambi.

— Parceria para a continuidade do projeto Construindo Sonhos com a Fundação Catalina Muñoz.

— Parceria para a continuidade do projeto Apoio à Educação Integral em Cundinamarca com a Associação Secretariado Social de Soacha.

— Renovação do convênio de colaboração para a continuidade do projeto Lar para Crianças e Jovens com Câncer com a Fundação Dharma.

— Renovação do convênio de colaboração para a continuidade do projeto Fortalecimento Educacional com a Fundação Carvajal.

— Campanha de Educação Viária em Colégios, em parceria com o Ministério da Educação da Colômbia, com uma participação de 11.767 estudantes de Medellín, Itagüí, Caldas e Palermo.



Visita a um projeto de ajuda à infância na Colômbia



Atividade da campanha CuidadoSOS no Chile

— Realização dos estudos de pesquisa Fortalecimento dos comportamentos urbanos responsáveis pelo pedestre e Estudo descritivo sobre os elementos que influenciam na ocorrência do acidente de trânsito, este último em parceria com a CESVI COLÔMBIA.

— Programa Direção Preventiva de Veículos, para condutores de motocicletas, destinado principalmente a empresas de serviços que utilizam a moto como o principal meio de transporte, nas cidades de Bogotá, Medellín e nos municípios do departamento de Cundinamarca, com uma participação de 600 condutores.

— Jornadas pedagógicas sobre Segurança Viária para Jovens, em 30 universidades localizadas em Bogotá, Medellín e Cali, com uma participação de aproximadamente 4.000 jovens.

— Campanha CuidadoSOS na região de Cundinamarca.

13 DE JUNHO:

Seminário sobre Direção e Tomada de Decisões em Entidades Seguradoras (bugaMAP Não Vida) para a Universidade do Externado da Colômbia.

3 DE SETEMBRO A 8 DE DEZEMBRO

Exposição Emmet Gowin. Fotografia. Museu de Arte do Banco da República (Bogotá).

OUTUBRO

Primeira atividade de voluntariado exclusiva para diretores Regional LATAM Sul e empresas MAPFRE na Colômbia com sede em Bogotá.

16 E 17 DE OUTUBRO

Participação no IV Congresso de Novas Tecnologias, Prevenção e Seguro, em parceria com a Seção Espanhola da Associação Internacional de Direito de Seguros (AIDA), Universidade Pontifícia Javeriana e Universidade Externado da Colômbia.

23 E 24 DE OUTUBRO

Seminário sobre Direção e Tomada de Decisões em Entidades Seguradoras (bugaMAP Não Vida) para os alunos da especialização em Seguros da Universidade Jeveriana.

EQUADOR

ANUAL

Renovação de convênio de colaboração para a continuidade do projeto Jovens como Atores Protagonistas na Construção da Paz com a entidade Cooperação Internacional.

— Parceria para a continuidade do projeto Melhoria das Condições de Carchi com a Fundação Ajuda em Ação.

— Parceria para a continuidade do projeto Acompanhando uma Geração com a Cesal.

— Parceria para a continuidade do projeto Programa PAEFIM de Apoio Educacional com a Fundação Meridional.

— Parceria para a continuidade do projeto Casa de Acolhimento de Gutún com a Comunidade de Ajuda a Crianças da América do Sul (Candas).

— Curso e-learning de Auditoria de Segurança Viária, para 45 membros do Secretaria de Mobilidade e Transporte do Governo do Equador.



Voluntariado na Colômbia



Na FUNDACIÓN MAPFRE
trabalhamos em iniciativas para
melhorar a segurança viária

— Programa educacional de segurança viária em colégios, com o qual já beneficiamos mais de 6.000 estudante de educação primária.

— Semana da Segurança Viária, destinada este ano aos jovens, em que participaram 2.000 pessoas.

JUNHO

Participação no Congresso sobre Educação Inclusiva.

5 DE JUNHO

Assina Convênio com a Secretaria Nacional de Gestão do Risco para a realização da campanha Prevenção de Incêndios (Guayaquil).

OUTUBRO

Celebração da Semana de Prevenção de Incêndios em parceria com o Corpo de Bombeiros de Guayaquil.

OUTUBRO-NOVEMBRO

Ateliês sobre prevenção de incêndios em escolas de Quito em parceria com o Corpo de Bombeiros do Equador.

PARAGUAI

ANUAL

Parceria para a continuidade do projeto Jogando e Sonhando com a Fundação Asoleu.

— Parceria para a continuidade do projeto Centros comunitários do Banhado com Aldeias Infantis.

— Parceria para a continuidade do projeto Melhorando o nível de desenvolvimento com a Fundação ALDA.

— Campanha de Educação Viária em Colégios, em diferentes cidades do Paraguai, com uma participação de 2.922 estudantes e 116 professores.

— Volta Palhaços em perigo, por diferentes cidades do Paraguai, com uma participação de 850 crianças.

— Programa de Segurança Viária na Empresa, com uma participação de 62 pessoas.

— Campanha de segurança viária para jovens Sim à vida, com uma participação de 880 jovens.

— Escola de pais “Que sinais você está dando ao seus filhos?”, com uma participação de 81 pais.

JANEIRO

Campanhas solidárias de arrecadação de material escolar e alimentos dentro das campanhas Torne-o Útil e Alimentos com Coração.

23 DE ABRIL

Participação da Assembleia Geral da Associação de Supervisores de Seguros da América Latina ASSAL.

MAIO

Jornada de sensibilização sobre o leite materno em centros hospitalares sem recursos.

JULHO

Coleta de cueiros e alimentos para centros hospitalares e casas de arrecadação sem recursos.

— Atividades da campanha Ação Comunitária promovendo o aleitamento materno em zonas vulneráveis.

AGOSTO

Doação de bibliotecas em bairros de extrema pobreza.

— Grande campanha de conscientização sobre o leite materno em bairros vulneráveis da capital paraguaia.

— Semana de Prevenção de Incêndios, em parceria com o Corpo de Bombeiros do Paraguai (Assunção).

2 E 3 DE OUTUBRO

I Congresso Internacional de Prevenção de Incêndios e Gestão de Emergências no Paraguai, em colaboração com o Corpo de Bombeiros Voluntários do Paraguai (Assunção).



I Congresso Internacional de Prevenção de Incêndios e Gestão de Emergências

NOVEMBRO

Atividades voltadas a crianças indígenas sem recursos.

PERU

ANUAL

Parceria para a continuidade do projeto Aproximando-nos, Formando Formadores com a Associação Lares Novo Futuro.

— Parceria para a continuidade do projeto Manutenção e Melhoria da Creche Lunita de Paita com a Fundação Harena.

— Parceria para a continuidade do projeto Fortalecimento de Capacidades e Habilidades para o Desenvolvimento Integral com a Fundação Almenara.

— Parceria para a continuidade do projeto Melhoria das Condições de Carchi com a Fundação Ajuda em Ação.

— Parceria para a continuidade do projeto Acompanhando uma Geração com a CESAL.

— Parceria para o desenvolvimento do projeto Os Meninos da Detenção com a entidade Vivendi World Trade.

— Publicação do livro A construção nacional. 1830-1880. Peru II da coleção América Latina na História Contemporânea.

— Programa A Prática da Educação Viária, em diferentes cidades do Peru, com uma participação de 270 professores e 8.050 estudantes.

— Programa de Segurança Viária na Empresa, com uma participação de 22 pessoas

13 A 17 DE JANEIRO

Seminário de Formação Técnica para a Superintendência de Seguros do Peru.

FEVEREIRO

Atividades em centros de idosos sem recursos dentro da campanha Compartilhando Ilusão.

2 DE JUNHO

Assinatura do convênio de colaboração com o Corpo Geral de Bombeiros Voluntários do Peru (Lima).

18 DE JULHO

Apresentação dos primeiros volumes sobre o Peru da coleção América Latina na História Contemporânea. Feira do Livro de Lima.

OUTUBRO

Atuação em Emergência através da campanha De Onde Está Você Pode Ajudar, tendo como tema o terremoto em Cusco.

13 A 16 DE OUTUBRO

Participação da reunião anual de coordenadores de dados o Observatório Internacional de Segurança Rodoviária (Lima).

OUTUBRO-NOVEMBRO

Atividades educativas em matéria de prevenção de incêndios em escolas de Lima, em parceria com o Corpo de Bombeiros do Peru.

14 DE NOVEMBRO

Seminário sobre Direção e Tomada de Decisões em Entidades Seguradoras (bugaMAP Não Vida) para a Superintendência de Seguros do Peru.

URUGUAI

ANUAL

Parceria para a continuidade do projeto Uma Opção para os Jovens, de Casavalle, com a Associação Cultural e Técnica.

— Parceria para a continuidade do projeto de promoção de crianças e jovens através das capacitações na AUEFA com a Associação Uruguia de Escolas Familiares Agrárias.



Atividade para promover hábitos saudáveis no Peru

— Parceria para a continuidade do projeto Dando Oportunidades com a Fundação Ybyaray.

2 DE ABRIL

Apresentação do estudo de pesquisa Sistemas de retenção infantil na América Latina e Caribe. Análise sobre a viabilidade da implementação de seu uso de forma obrigatória na Argentina, Chile, Peru e Uruguai (Montevideu).

20 E 21 DE MAIO

Participação no Fórum Internacional de Segurança Viária Infantil FISEVI (Montevideu).

SETEMBRO-OUTUBRO

Oficinas educativa sobre a prevenção de incêndios em parceria com os corpos de bombeiros

OUTUBRO

Incorporação do material didático da campanha de prevenção de incêndios pelas autoridades educativas do Uruguai ao Projeto Socioeducativo Plano CEIBAL (Conectividad Educativa de Informática Básica para el Aprendizaje en Línea) para que seja utilizado por todos os estudantes do país através das novas tecnologias.

VENEZUELA

ANUAL

Parceria para a continuidade do projeto Desenvolvimento Integral de Crianças com a Fundação María Auxiliadora.

— Parceria para a continuidade do projeto Desenvolvimento Saudável com a Casa Lar Santa María Goretti.

— Parceria para a continuidade do projeto Meus Pequenos com o Lar São Vicente de Paulo.

— Parceria para a continuidade do projeto Juventude com Futuro com a Comunidade Cristã Jesus é o Senhor.

— Parceria para a continuidade do projeto Educação, Saúde e Nutrição para as Crianças de Nuevo Chapellin com a Associação Civil Centro Comunal Don Bosco.

— Parceria para a continuidade do projeto Uma Mão para ser Feliz, Responsável e Bem-Sucedido com o Centro de Ensino Integral Dugarbin.

— Parceria para a continuidade do projeto Garantindo a Atenção com a Associação Benfeitora à Criança Sem Assistência, ABANSA.

— Parceria para a continuidade do projeto Oficina de Lutier com a Orquestra Infantil de Duaca.

— Parceria para a continuidade do projeto Apoio, Desenvolvimento e Bem-estar com a Associação Civil Amigos da Criança Especial.

— Parceria para a continuidade do projeto Lares Esperança com a Comunidade Cristã Jesus é o Senhor.

— Parceria para a continuidade do projeto Refeitório Escolar Jenaro Aguirre Elorriaga, Fundação Madre María Luisa Casar.

JANEIRO

Atividades para ajudar a administrar conflitos dentro da campanha de Apoio Psicossocial para crianças em zonas de conflito social.

— Encerramento da campanha de arrecadação de tampas de garrafa de plástico para doação a centros sem recursos.

JULHO

Coleta de artigos de higiene, limpeza e alimentos para pessoas sem recursos, como parte das campanhas solidárias da linha de Saúde e Alimentos com Coração.

AGOSTO

Atividades relacionadas à campanha Alimentos com Coração e apoio psicossocial para crianças sem recursos e em situação de abandono.

ÁREA TERRITORIAL INTERNACIONAL



Joaquín Sorolla, *Clotilde com traje preto, 1906*. Óleo sobre tela. The Metropolitan Museum of Art, Nova York. Coleção Catharine Lorillard Wolfe, Fondo Wolfe, 1909. Foto: © 2014. Image copyright The Metropolitan Museum of Art / Art Resource / Scala, Florence

Área Regional AMÉRICA DO NORTE

ESTADOS UNIDOS

ANUAL

Parceria para a continuidade do projeto Way of Webster & Dudley com a entidade Webster & Dudley de Massachusetts.

8 E 9 DE ABRIL

Apresentação das atividades de segurança viária da FUNDACIÓN MAPFRE na região da United Nations Road Safety Collaboration (UNRSC), realizada em Nova York.

28 DE MAIO A 26 DE AGOSTO

Exposição Sorolla na América. O San Diego Museum of Art.

7 DE JUNHO A 14 DE SETEMBRO

Exposição Josef Koudelka. Fotografias. Arts Institut de Chicago.

26 DE JUNHO A 21 DE SETEMBRO

Exposição Gary Winogrand. Fotografias. Metropolitan Museum of Art (Nova York).

11 DE OUTUBRO A 4 DE DEZEMBRO

Exposição Paul Strand. Fotografias. Museu da Philadelphia.

11 DE NOVEMBRO A 22 DE MARÇO DE 2015

Exposição Josef Koudelka. Fotografias. Jean Paul Getty Museum (Los Angeles).

11 DE DEZEMBRO

Apresentação de nosso estudo sobre ambientes escolares seguros na reunião anual da Safe Kids, organização mundial sobre a prevenção de acidentes infantis (Washington).

PORTO RICO

ANUAL

Parceria para a continuidade do projeto Bolsa para a Educação e Desenvolvimento para Crianças em Alto Risco com a Casa de Niños Manuel Fernandez Juncos.

— Parceria para a continuidade do projeto Educação e Desenvolvimento Integral de Meninas Vítimas de Maus-Tratos do Lar de Meninas Cupey.

— Parceria para a continuidade do projeto Juventude Adiante com os Lares Teresa Toda.

— Realização de 14 apresentações de educação viária: Seguros nas vias, em 11 municípios com uma participação de 5.005 crianças.



Reunião do grupo United Nations Road Safety Collaboration em Nova York

- Atividade do Parque Rodante de educação viária Vila Segura, do qual participaram 8.494 estudantes de Aguas Buenas, Fajardo e Humacao.
- Realização de 233 palestras educativas com a participação de 6.479 pessoas entre crianças, jovens e adultos.
- Apresentações do desenho Berto sobre educação viária para crianças, com uma participação de 4.455 estudantes.
- Participação em 13 mesas informativas sobre segurança viária em várias cidades de Porto Rico, com uma presença de 1.610 pessoas.
- No marco da campanha Viver em Saúde realizaram-se oficinas educativas sobre hábitos saudáveis em escolas.
- Exposição de um carro batido em diferentes universidades e empresas, especialmente no período das Competições Interuniversitárias de Atletismo. Este ano ela visitou 6 lugares levando a mensagem de prevenção a umas 2.000 pessoas.
- Realização e distribuição de material didático de segurança viária para estudantes. Em 2014 chegaram aproximadamente a 10.000 estudantes.
- Participação na Conferência de Escolas Particulares de Porto Rico realizada no Centro de Convenções.

FEVEREIRO

Campanha Não Aos Maus-tratos Infantis.

MARÇO

Atividades dentro da campanha Alimentos com Coração.

- Campanha de arrecadação de dinheiro para ajudar centros que lutam contra o câncer.

ABRIL

Atividades a favor das associações de distrofia muscular.

MAIO

Campanha Torne-o Útil, para arrecadar material escolar para crianças sem recursos.

JUNHO

Atividades de sensibilização em luta contra o medo.

- Campanha Torne-o Útil.
- Campanhas solidárias para coletar diversos materiais para pessoas e centros sem recursos.
- Atividades dentro do programa Bem-estar em Saúde em zonas de extrema pobreza.

JULHO

Início de campanha que termina em agosto, de coleta de material escolar, uniformes e calçados para crianças sem recursos.

- Campanhas de Bem-estar em zonas vulneráveis.

12 DE SETEMBRO

Seminário sobre Direção e Tomada de Decisões em Entidades Seguradoras (bugaMAP Não Vida) interno para funcionários da MAPFRE PORTO RICO.

20 DE SETEMBRO

Seminário sobre Direção e Tomada de Decisões em Entidades Seguradoras (bugaMAP Não Vida) na Universidade Politécnica.

29 DE SETEMBRO

Seminário sobre Direção e Tomada de Decisões em Entidades Seguradoras (bugaMAP Não Vida) na Universidade do Sagrado Coração (Santurce).

30 DE SETEMBRO

Seminário sobre Direção e Tomada de Decisões em Entidades Seguradoras (bugaMAP Não Vida) na Universidade Católica de Ponce.



Prêmio da UNESCO Porto Rico ao trabalho da FUNDACIÓN MAPFRE



Campanha Viver em Saúde na Espanha

1 DE OUTUBRO

Seminário sobre Direção e Tomada de Decisões em Entidades Seguradoras (bugaMAP Não Vida) na Universidade de Porto Rico.

2 DE OUTUBRO

Seminário sobre Direção e Tomada de Decisões em Entidades Seguradoras (bugaMAP Não Vida) na Universidade Interamericana.

3 DE OUTUBRO

Seminário sobre Direção e Tomada de Decisões em Entidades Seguradoras (bugaMAP Não Vida). Final Interuniversitária entre as universidades a seguir: Universidade Politécnica, Universidade del Sagrado Corazón, Universidade Interamericana, Pontifícia Universidade Católica de Ponce e Universidade de Porto Rico Recinto de Rio Piedras.

8 DE OUTUBRO

Apresentação da Semana da Prevenção Incêndios organizada em parceria com o corpo de bombeiros de Porto Rico.

Área Regional EMEA

ALEMANHA

4 DE DEZEMBRO

Participação na Conferência Internacional Global Protection of Children, Munique.

BÉLGICA

23 DE JUNHO

Participação no PRAISE TR2 Expert Meeting, projeto co-financiado pela Comissão Europeia, em Bruxelas.

22 DE SETEMBRO

Participação na Conferência sobre o projeto BIKE PAL, em Bruxelas.

13 DE OUTUBRO

Participação na Jornada Internacional sobre Segurança Viária, em Bruxelas.

FRANÇA

13 DE MAIO A 27 DE JULHO

Exposição Emmet Gowin. Fotografias. Fundação Henri Cartier-Bresson, Paris

14 DE OUTUBRO A 8 FEVEREIRO DE 2015

Exposição Garry Winogrand. Fotografias. Musée Jeu de Paume, Paris.

ITÁLIA

6 DE DEZEMBRO A 15 DE FEVEREIRO

Exposição Vanessa Winship. Fotografias. Palazzo delle Stelina, Milão.

MALTA

ANUAL

Parceria para o desenvolvimento do projeto A head Star com Equal Partners Foundation.

— Programa de Educação Viária em escolas, com uma participação de 4.323 estudantes.

— Oficinas educativas da campanha Viver em Saúde com a participação de 4.000 estudantes.



Programa de educação viária em Malta



Oficina da campanha "Viver em Saúde" em Malta

7 DE MAIO

Apresentação aos meios de comunicação do Programa de Educação Viária que está acontecendo em Malta.

15 E 16 DE JULHO

Seminários sobre Direção e Tomada de Decisões em Entidades Seguradoras (bugMAP Não Vida) para mercado de seguros.

SUIÇA

6 DE OUTUBRO

Reunião da United Nations Road Safety Collaboration (UNRSC), na cidade de Genebra, para a apresentação de nosso programa sobre Sistemas de Retenção Infantil.

TURQUIA

ANUAL

Parceria para o desenvolvimento do projeto Programa de Bolsas com Besktas Egitim Hizmetleri e Bilgi Education and Culture.

— Campanha de Formação de Condutores, com uma participação de 450 condutores.

ABRIL

Atividade Árvore de Desejos, dentro da campanha apoio psicossocial voltada a crianças em situação de extrema pobreza.

MAIO

Atividades de leitura para crianças cegas dentro da campanha Torne-o Útil.

JULHO

Fornecimento de kits de higiene para crianças em centros com câncer.

AGOSTO

Oficinas para desenvolver destrezas motoras e apoio psicossocial para crianças com câncer.

SETEMBRO

Atividades para crianças órfãs depois do terremoto do centro Koruncuk.

— Atividades voltadas para idosos dentro da campanha Compartilhando Ilusão.

— Atividades de limpeza de praias como parte da campanha Comprometidos com o Meio Ambiente.

OUTUBRO-NOVEMBRO

Oficinas educativas da campanha Viver em Saúde com a participação de 1.500 estudantes.

15 DE OUTUBRO

Organização das Jornadas Técnicas Internacionais PRAISE de Segurança Viária no Trabalho, na cidade de Istanbul.



Na Turquia também foram realizadas oficinas sobre saúde

Área Regional APAC

FILIPINAS

ANUAL

Parceria para o desenvolvimento do projeto Toddler Home com a Fundação Virlanie.

— Parceria para o desenvolvimento do projeto Sementes de Esperança com Eugenia Ravasco Day Care Center.

JUNHO

Atividade Back to School.

23 DE JUNHO A 4 DE JULHO

Participação na Asia Pacific Road Safety 2014, onde foi exposto nosso programa de educação viária em colégios.

JULHO

Music Activity.

ATIVIDADES GLOBAIS

FEVEREIRO

Publicação do relatório O mercado segurador latino-americano 2012-2013 em espanhol e inglês.

— Publicação do livro Responsabilidade civil na arbitragem.

— Publicação do relatório A internacionalização da empresa espanhola: riscos e oportunidades.

— Lançamento do Plano Global de Voluntariado 2014.

17 DE FEVEREIRO

Início do V curso presencial do de especialização avançada em Seguros de Vida, Saúde e Previdência Social.

MARÇO

3 DE MARÇO

Início dos 18 cursos e-learning de especialização em seguros, incluindo 200 bolsas para desempregados.

ABRIL

Publicação do livro A reputação corporativa em empresas seguradoras: análise e avaliação de fatores explicativos

— Edição em papel e formato eletrônico do número 118 da revista Gestão de Riscos e Seguros em espanhol/inglês.

MAIO

Início do Curso de Iniciação ao Seguro em Seguros para Todos, em espanhol, inglês e português.

13 DE MAIO

Webinar Genética e Seguros: Assinatura Preditiva de Riscos Pessoais, dentro do marco de RED CUMES.

JUNHO

Convocação de 30 bolsas de pós-graduação para proporcionar a universitários graduados de todo o mundo um período de formação em universidades e instituições espanholas com o objetivo de se especializarem em assuntos relacionados a Seguro e Previdência Social.

— Convocação dos Auxílios para a Pesquisa Ignacio Hernando de Larramendi.

— Publicação do Ranking dos Maiores Grupos Seguradores Europeus 2013 em espanhol e inglês.

— Publicação do livro O seguro de falecimentos no regulamento de seguros. Seu encaixe em Solvência II.

— Publicação do livro O seguro baseado no uso.

— Falha da VII convocação do Concurso de Microrrelatos sobre Seguros.



JULHO

Publicação do relatório O Mercado Espanhol de Seguros 2013.

— Edição impressa e eletrônica do número 119 da revista Gestão de Riscos e Seguros em edição bilingue em espanhol e inglês.

SETEMBRO

Concessão das bolsas de excelência a alunos de Superintendências da América Latina e de universidades com convênio de parceria.

— Concessão das Bolsas de Especialização em Seguros a alunos de Superintendências da América Latina e de universidades com convênio de parceria.

— Publicação do relatório Predição da atividade seguradora na Espanha.

— Lançamento dos Prêmios Voluntariado.

19 DE SETEMBRO

Publicação de falha das Bolsas e Pós-Graduação em Seguros.

OUTUBRO

Publicação de O guia para sua aposentadoria em espanhol e catalão

— Publicação do relatório sobre Percepção social do Seguro na Espanha 2014.

6 OUTUBRO

Início do X Mestrado em Gestão e Técnica de Seguros.

13 DE OUTUBRO

Início dos 10 cursos e-learning de especialização em seguros, incluindo 200 bolsas para desempregados.

23 DE OUTUBRO

Webinar sobre Riscos Cibernéticos: Prevenção e Soluções Seguradoras dentro do marco de RED CUMES.

NOVEMBRO

Início do curso e-learning sobre Educação Seguradora na Escola. Educação e Ensino Médio

— Publicação do Ranking de grupos seguradores na América Latina 2013.

— Publicação do estudo Evolução do mercado latino-americano 2003-2013.

— Publicação do VII Premio internacional de seguros Julio Castelo Matrán: O risco da longevidade e sua aplicação prática para a Solvência II: modelos atuariais avançados para sua gestão.

— Publicação do número 200 da coleção Cadernos da Fundação: O componente transfronteiriço de relações seguradoras.

— Webinar de RED CUMES Previdência Social Privada: Desafios e Oportunidades, apresentando o Guia para sua aposentadoria.

— Celebração do MÊS SOLIDÁRIO MAPFRE.

DEZEMBRO

Edição em papel e formato eletrônico do número 120 da revista Gestão de Riscos e Seguros em espanhol/inglês.

— Falha no Auxílio à Pesquisa Ignacio H. de Larramendi.

— Falha da VIII convocação do Concurso de Microrrelatos sobre Seguros.

— Lançamento do projeto Seguros e Pensões para Todos.

— Retransmissão em streaming da Jornada de AGERS Big Data nos Seguros Pessoais.

— Elaboração do relatório O mercado segurador latino-americano 2013-2014.

5 DE DEZEMBRO.

Celebração do Dia Internacional do Voluntário.



Atividade de voluntariado

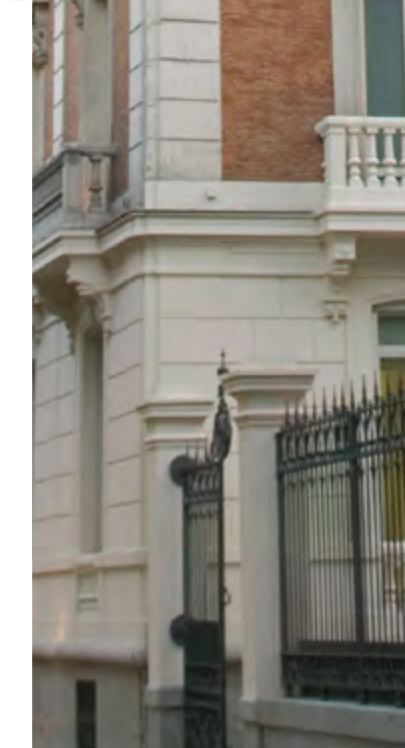
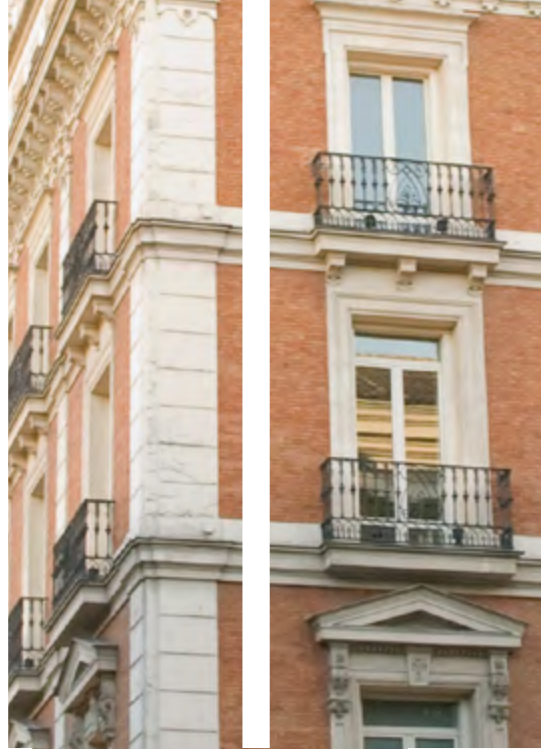

7

Relações institucionais

A FUNDACIÓN MAPFRE desenvolve as suas atividades cooperando com um elevado número de instituições. Esta parceria se materializa em geral com a assinatura de convênios. A seguir, são apresentadas as principais instituições com as quais foi desenvolvida alguma relação ao longo do exercício de 2014, organizadas alfabeticamente e agrupadas por áreas geográficas.

ORGANISMOS INTERNACIONAIS

- Associação de Genebra
- Associação Latino-americana de Segurança e Higiene no Trabalho
- Organização Internacional do Trabalho
- Special Olympics
- UN Road Safety Collaboration (UNRSC)
- Global Road Safety Partnership (GRSP)

ÁREA TERRITORIAL IBÉRIA

Área Regional IBÉRIA

ESPAÑA

- AENOR
- AESLEME (Associação para o Estudo da Lesão Medular Espinhal)
- Associação de Consumidores de Bancos, Caixas e Seguro-ADICAE
- Associação de Empresários Solidários de Aragón
- Associação de Familiares de Deficientes Físicos do Centro Valle del Roncal
- Associação de Médicos Forenses de Andaluzia
- Associação Espanhola de Direito Sanitário
- Associação Espanhola da Fundações
- Associação Espanhola de Gestão de Riscos e Seguros - AGERS
- Associação Espanhola da Rodovia
- Associação Espanhola de Pediatria de Atenção Primária
- Associação Internacional de Direito de Seguros - AIDA
- Associação Maecenas: Educação e Cultura
- Associação Pádel para Todos
- Associação para a Racionalização

- dos Horários Espanhóis
- Associação Profissional de Técnicos de Bombeiros (APTB)
- Associação Safety Motor Formação
- Prefeitura da A Coruña
- Prefeitura de Águilas (Murcia)
- Prefeitura de Alcántara (Cáceres)
- Prefeitura de Alcorcón (Madri)
- Prefeitura de Aranda de Duero (Burgos)
- Prefeitura de Ávila
- Prefeitura de Badajoz
- Prefeitura de Barberá del Valles (Barcelona)
- Prefeitura de Bilbao
- Prefeitura de Burgos
- Prefeitura de Cádiz
- Prefeitura de Castellar del Valles (Barcelona)
- Prefeitura de Cidade Real
- Prefeitura de Dos Hermanas (Sevilha)
- Prefeitura de Fuenlabrada (Madri)
- Prefeitura de Gijón (Astúrias)
- Prefeitura de Granada
- Prefeitura de Huelva
- Prefeitura da Línea de la Concepción
- Prefeitura de La Palma
- Prefeitura da Puebla de Cazalla (Sevilha)
- Prefeitura de Leganés
- Prefeitura de Lérida
- Prefeitura de Linares (Jaén)
- Prefeitura de Lugo
- Prefeitura de Málaga
- Prefeitura de Mata de Alcántara (Cáceres)
- Prefeitura de Mérida (Extremadura)

- Prefeitura de Molina de Segura (Múrcia)
- Prefeitura de Móstoles (Madri)
- Prefeitura de Palamós (Girona)
- Prefeitura de Pamplona
- Prefeitura de Ponferrada (León)
- Prefeitura de Salamanca
- Prefeitura de San Fernando (Cádiz)
- Prefeitura de San Martín de Valdeiglesias (Madri)
- Prefeitura de Segorbe (Castellón)
- Prefeitura de Sevilha
- Prefeitura de Tarragona
- Prefeitura de Toledo
- Prefeitura de Tudela (Navarra)
- Prefeitura de Valência
- Prefeitura de Valladolid
- Prefeitura de Vitoria-Gasteiz
- Conselho Insular de La Palma
- Conselho Insular de Lançarote
- Câmara de Comércio de La Rioja
- Casa Gurbindo
- Centro de Arte. Museu Nacional Reina Sofia (Espanha)
- CESVIMAP (Centro de Experimentação e Segurança Viária MAPFRE)
- Clube de Handebol Mar Alicante
- Clube de marketing de La Rioja

- Comarcas Bajo e Medio Cinca (Huesca)
- Comitê Espanhol de Representantes de Pessoas com Deficiência (CERMI)
- Comunidade de Madri
- Universidade Foral Navarra
- Confederação de Empresários de Sevilha-CES
- Confederação regional de Empresários de Castilla la Mancha (CECAM)
- Confederação Regional de Empresários de Extremeña (CREEX)
- Secretaria de Economia e Emprego de Castilla la Mancha
- Secretaria de Emprego de Estremadura
- Secretaria de Emprego da Junta de Castilla la Mancha
- Secretaria do Trabalho e Serviços Sociais de Estremadura
- Conselho de Maiorca
- Assembleia Legislativa de Badajoz
- Assembleia Legislativa de Cáceres
- Assembleia Legislativa de Castellón
- Assembleia Legislativa de Cidade Real
- Assembleia Legislativa de Guadalajara
- Assembleia Legislativa de Málaga
- Assembleia Legislativa de Palencia
- Assembleia Legislativa de Sevilha
- Assembleia Legislativa Foral de Vizcaya-Sala Rekalde
- Direção Geral de Políticas de Apoio à Deficiência
- Direção Geral Tráfego (DGT)
- ENDESA
- Escola de Basquete Fran Múrcia
- Federação Andaluza de Esportes para Deficientes Físicos
- Federação Catalana de Tênis
- Federação de Empresários de La Rioja (FER)
- Federação Organizações a Favor de Pessoas com deficiência, FEAPS
- Federação Espanhola de Esportes de Pessoas com Deficiência Física
- Federação Espanhola Down
- Federação Guipuscoana de Esporte Adaptado
- Federação Madrilena de Tênis
- Feira de Madri (IFEMA)
- Fundação Abracadabra
- Fundação Arco-iris/ Cidade Alcalá

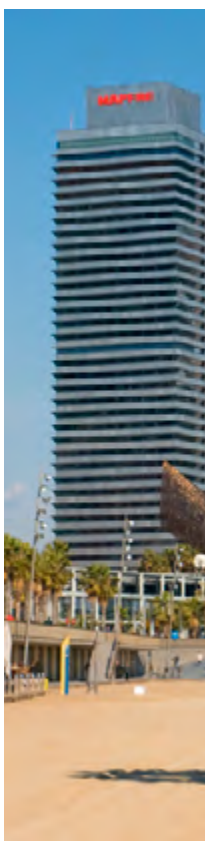

- Fundação Cavalo Amigo
- Fundação Carmen Pardo Valcarce
- Fundação CONAMA
- Fundação da Confederação Espanhola de Surdos
- Fundação Esporte e Desafio
- Fundação Eduardo Punset
- Fundação Educação Ativa
- Fundação Educação e Cooperação EDUCO
- Fundação Emilio Sánchez Vicario
- Fundação Espanhola de Doenças Neurológicas
- Fundação Futebol Clube Barcelona
- Fundação INADE.
- Fundação Konecta
- Fundação LAFER.
- Fundação Mensageiros da Paz

- Fundação ProCNIC
- Fundação Real Madrid
- Fundação Recal
- Fundação Reina Sofia
- Fundação Social Educativa DUC IN ALTUM
- Fundação Theodora
- Fundação Valência Clube de Futebol
- Generalitat de Catalunya
- Generalitat de Valência
- Gestão de Meios Culturais Expressa
- Governo de Aragão
- Governo da Cantábria
- Governo de La Rioja
- Hospital Ramón y Cajal
- Instituto de Idosos e Serviços Sociais (IMSERSO)
- Instituto de Medicina Legal das Ilhas Baleares
- Instituto de Auditores Internos (Espanha)
- Pesquisa de Cooperação entre Instituições de Seguros e Fundos de Aposentadoria- ICEA
- Junta de Andaluzia
- Junta de Castela e Leão
- Universidade de Castela - La Mancha
- Junta da Estremadura
- Ministério de Agricultura, Alimentação e Meio Ambiente
- Ministério da Educação, Governo da Espanha
- Ministério do Trabalho e Segurança Social
- Ministério da Saúde
- Museu Picasso, Barcelona
- Osakidetza
- Principado de Astúrias
- Ramdom House / Grupo Santillana
- Real Academia de Belas Artes de San Fernando (Madri)
- Real Academia Nacional de Medicina
- Real Clube Náutico de Sanxenxo
- Região de Múrcia
- Sala de exposições Vimcorsa, Córdoba
- Sala San Benito, Prefeitura de Valladolid
- Salus Infirmorum
- Seção Espanhola da Associação Internacional de Direito de Seguros (SEAIDA)
- Seniores Espanhóis para a Cooperação Técnica (SECOT)

- Secretaria General da Confederação Espanhola de Política
- SEMERGEN (Sociedade Espanhola de Médicos de Atendimento Primário)
- Serviço de Proteção da Natureza da Proteção Civil (SEPRONA)
- Sociedade São Vicente de Paulo
- Sociedade Espanhola de Cirurgia Ortopédica e Traumatologia (SECOT)
- Sociedade Espanhola de Cirurgia Torácica e Cardiovascular
- Sociedade Espanhola de Geriatria e Gerontologia (SEGG)
- Sociedade Espanhola de Medicina de Urgências e Emergências (SEMES)
- Sociedade Espanhola de Paraplegia
- União Catalã de Entidades Seguradoras -UCEAC
- Universidade Autônoma de Madri
- Universidade Complutense de Madri
- Universidade de Barcelona
- Universidade de Deusto
- Universidade de Girona
- Universidade de Málaga

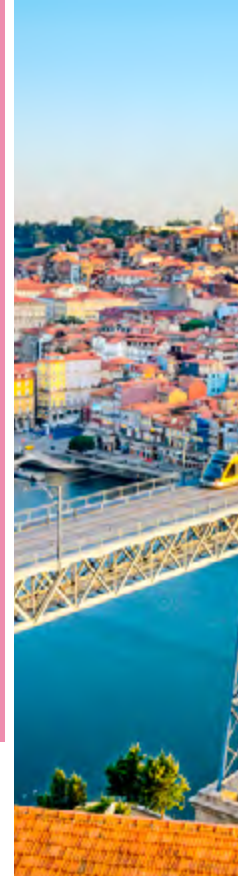

- Universidade de Salamanca
- Universidade de Santiago
- Universidade de Valladolid
- Universidade Nacional de Educação à Distância (UNED)
- Universidade Pablo de Olavide.
- Universidade Politécnica de Madri
- Universidade Pontifícia de Salamanca
- Universidade Pontifícia de Salamanca
- Junta da Galícia

PORTUGAL

- Autoridade para as Condições do Trabalho
- DGEste, Diretoria-Geral dos Estabelecimentos Escolares
- Diretoria Geral de Saúde do Ministério de Saúde
- IADE-U (Instituto de Arte, Design e Empresa - Universitário)
- Santa Casa Misericórdia de Lisboa
- Sociedade Belas Artes



ÁREA TERRITORIAL LATAM

- Asociación de Supervisores de Seguros de América Latina (ASSAL)
- Associação Latino-americana para o desenvolvimento do seguro agropecuário (ALASA)
- Banco Interamericano de Desenvolvimento (BID)
- FICVI (Federação Iberoamericana de Associações de Vítimas contra a Violência Viária)
- Observatório Internacional de Segurança Viária
- Organização Bombeiros Americanos
- Organização de Estados Ibero-americanos
- Organização Pan-americana de Saúde (OPS)



Área Regional LATAM NORTE

COSTA RICA

- Associação Mãos Amigas Levando Esperança
- Associação Projeto Daniel

EL SALVADOR

- Associação Mensageiros da Paz
- Fundação de Amigos da Educação, Fundaeduca
- Fundação Cideco
- Fundação Cinde
- Fundação El Valle

GUATEMALA

- Casa Guatemala ONG
- Corpo de Bombeiros de Guatemala
- Prefeitura da Cidade de Guatemala
- Bombeiros Municipais da Cidade de Guatemala
- FUNDAL
- Diretoria de Trânsito da Polícia Nacional Civil

HONDURAS

- Aldeias Infantis SOS
- Diretoria Nacional de Trânsito de Honduras
- Fundação Copade

MÉXICO

- Associação Mexicana de Instituições de Seguros (AMIS)

- Casa da Amizade para Crianças com Câncer
- Centro Nacional de Prevenção de Desastres (CENAPRED)
- Cesal
- Comissão Nacional de Seguros e Finanças (CNSF)
- Conselho Nacional para a Prevenção de Acidentes
- Cruz Vermelha Mexicana
- Departamento de Segurança Viária e Educação Viária do Estado de Chihuahua
- Fundação CIE
- Fundação CMR
- Fundação Mão Amiga de Chalco
- Fundação Michou e Mau
- Fundação UP-IPADE
- Hospital Infantil Federico Gómez
- Hospital Nicolau São João
- Hospital Materno-Infantil de Xochimilco
- Instituto Nacional das Pessoas Adultas Idosas (INAPAM)
- Museu Interativo de Economia (MIDE)
- Museu Trompo Mágico
- Secretaria do Trabalho e Previdência Social
- Universidade Anáhuac (Campus Norte e Sul)
- Universidade Autônoma do Estado do México (UAEM)
- Universidade das Américas (UDLA)
- Universidade La Salle do México (ULSA)
- Universidade Marista
- Universidade Nacional Autônoma do México (UNAM)
- Universidade Popular Autônoma de Puebla (UPAEP)
- Universidade Tecnológica Americana do México (UTECA)

NICARÁGUA

- Associação Antorcha
- Associação Pão e Amor
- Polícia Nacional da Nicarágua

PANAMÁ

- Associação Panamenha de Empresas Seguradoras (APADEA)
- Associação Panamenha de Crianças Queimadas (APANIQUEM)
- Associação Pró-infância Panamenha



- Autoridade do Transporte do Panamá
- Benemérito Corpo de Bombeiros da República do Panamá
- Cidade da criança
- Despacho da Primeira Dama
- Feira do Livro do Panamá
- Fundação Panamenha de Educação Viária
- FUNDACUNA
- Ministério da Educação
- Movimento Sócio-Cultural Nova Geração
- Museu do Canal do Panamá
- Superintendência de Seguros e Resseguros
- Universidade Latina
- Universidade Santa Maria a Antiga

REPÚBLICA DOMINICANA

- Associação Novos Caminhos
- Autoridade Metropolitana do Transporte (AMET)
- Corporação do Aqueduto e Alcantilado de Santo Domingo (CAASD)
- Fundação Amanhecer Infantil
- Fundação Nossos Pequenos Irmãos
- Fundação Vida Azul
- Instituto Tecnológico de Santo Domingo (INTEC)
- Intered
- Universidade Ibero-americana da República
- Universidade UNAPEC da República Dominicana

Área Regional BRASIL

BRASIL

- ACAIA Pantanal
- ACRICA
- Associação Ação Comunitária do Brasil em São Paulo
- Associação Aldeias Infantis
- Associação de Assistência à Criança Deficiente
- Associação de combate à desnutrição, NUTRIR
- Fundação Fé e Alegria de Nova Iguaçu
- Associação de Integração Social Morumbi
- Associação Movimento Pró-Criança
- Associação Sonhar e Acreditar
- AVAPE de Penápolis
- Canal Saúde Brasil
- CEAPS
- Centro de Promoção Social Bororé
- Centro de Referência do Idoso de São Paulo (CRECI)
- Centro de Referência do Idoso de São Paulo Leste
- Centro de Referência do Idoso de São Paulo Norte
- Centro Educacional Unificado Aricanduva
- Colégio Porto Seguro, unidades Panamby, Morumbi e Valinhos (São Paulo)
- Congregação Israelita de São Paulo
- Conselho Estadual do Idoso de São Paulo
- Departamento Estatal de Trânsito de São Paulo (Detran - São Paulo)
- EMBRATEL
- Escola Nacional de Seguros do Brasil
- Faculdades Metropolitanas Unidas (FMU) do Brasil.
- Fundação Escola Nacional de Seguros (FUNENSEG) do Brasil.
- Fundação Getúlio Vargas do Brasil.
- Fundação Fé e Alegria de Santa Catarina
- Grupo Equilíbrio Barueri
- Filhas da Providência
- IFAN
- Instituto Alana
- Instituto Educacional Mão Amiga
- Liga Solidária
- Núcleo de Convivência de Idosos Castelinho
- Prefeitura Municipal de Araçatuba
- Prefeitura Municipal de Araraquara
- Prefeitura Municipal de Caraguatatuba
- Prefeitura Municipal de Embu das Artes
- Prefeitura Municipal de Praia Grande
- Prefeitura Municipal de Santos
- Prefeitura Municipal de Tatuí
- Projeto Velho Amigo
- Secretaria Estadual de Assistência Social e Direitos Humanos do Rio de Janeiro
- Secretaria Estadual de Educação de Minas Gerais
- Secretaria Estadual de Educação de São Paulo
- Secretaria Estadual de Educação do Ceará
- Secretaria Municipal de Educação de Curitiba
- UNATI Maringá
- UNIBAN Anhanguera
- Universidade Católica de Santos (UNISANTOS)
- Universidade de São Paulo (USP)



Área Regional LATAM SUL

ARGENTINA

- Agência Nacional de Segurança Viária da República Argentina.
- Associação Aldeias Infantis
- Associação Civil Mensageiros da Paz
- Centro Comunitário Jesus e Maria (Tres Isletas)
- Federação Argentina de Municípios
- Fundação Altius Mão Amiga
- Fundação Unindo Caminhos
- Rede Agostiniana para a Educação e o desenvolvimento, REDA
- Secretaria de Políticas Sociais, Cultura e Educação de Buenos Aires

CHILE

- Associação Chilena de Segurança.
- Carabineros do Chile
- Centro Cultural Las Condes, Santiago do Chile
- Comissão Nacional de Segurança no Trânsito.
- Conselho Chileno de Segurança
- Fundação Padre Semería
- Nossos Filhos

COLÔMBIA

- Associação Secretariado social de Soacha
- Centro de Reabilitação Integral da Colômbia, CIREC
- CESVI Colômbia
- Conselho Colombiano de Segurança.
- Corporação de Educação e Pesquisa Intercultural para os povos (CEIP)
- Fucolde
- Fundação Ajuda à Infância Bambi
- Fundação Carvajal
- Fundação Catalina Muñoz
- Fundação Dharma
- Fundação Juan Felipe Gomez Escobar
- Fundação Laudes Infantis
- Fundação para a assistência da infância abandonada, FANA
- Ministério de Educação da Colômbia
- Museu do Banco da República
- Secretaria de Educação de Medellin
- Secretaria de Educação do Estado de Cundinamarca e de Medellin
- >Secretaria de Mobilidade de Itagüí, Antioquia.
- Secretaria de Trânsito e Mobilidade do Governo de Cundinamarca
- Universidade do Externado da Colômbia
- Universidade Pontifícia Javeriana da Colômbia

EQUADOR

- Cesal
- Comunidade de Ajuda a Crianças da América do Sul, CANDAS
- Corpo de Bombeiros de Guayaquil
- Fundação Ajuda em Ação
- Fundação Meridional
- Secretaria Nacional de Gestão de Riscos

PARAGUAI.

- Aldeias Infantis
- Corpo de Bombeiros de Assunção
- Fundação ALDA
- Fundação Asoleu
- Governo do Departamento de Itapúa



PERU

- Associação Lares Novo Futuro
- CESAL
- Comissão Nacional de Trânsito
- Corpo Geral de Bombeiros Voluntários do Peru
- Diretoria Geral de Educação
- Feira do Livro de Lima
- Fundação Almenara
- Fundação Entreculturas Fe e alegria
- Fundação Harena
- Superintendência de Banco e Seguros do Peru
- Vivendi World Trade

URUGUAI

- Associação Cultural e Técnica
- Associação Uruguiaia das Famílias Agrárias
- Corpo de Bombeiros
- Fundação Alejandra Forlán
- Fundação Gonzalo Rodríguez
- Fundação Ybyaray
- Prefeitura de Colônia
- Prefeitura de Flores
- Prefeitura de Maldonado
- Prefeitura de Montevideu
- Prefeitura de Rocha
- Prefeitura de São José



VENEZUELA

- Associação Benfeitora à Criança Sem Assistência, ABANSA
- Associação Civil Amigos de Criança Especial
- Associação Civil Centro Comunitário Don Bosco
- Casa Lar Santa Maria Goretti
- Centro de Ensino Integral Dugarbin
- Comunidade Cristã Jesus é Senhor
- Comunidade Cristã Jesus é Senhor
- Fundação Madre Maria Luisa Casar
- Fundação Maria Auxiliadora
- Fundação Orquestra Infantil de Duaca
- Lar São Vicente de Paul

ÁREA TERRITORIAL INTERNACIONAL

Área Regional AMÉRICA DO NORTE

ESTADOS UNIDOS

- Meadows Museum, Dallas
- National Gallery Washington
- Philadelphia Museum of Art
- San Diego Art Museum
- The Metropolitan Museum of Art of New York
- The Paul Getty Museum
- Webster & Dudley de Massachusetts

PORTO RICO

- Agência Federal de Alimentação e Nutrição
- Departamento de Educação
- Pontifícia Universidade Católica de Ponce de Porto Rico
- Universidade Católica Ponce de Porto Rico
- Universidade de Porto Rico
- Universidade do Sagrado Coração de Porto Rico
- Universidade Interamericana de Porto Rico
- Universidade Politécnica de Porto Rico
- Casa de Crianças Manuel Fernández Juncos
- Lar de meninas Cupey
- Lares Teresa Toda

Área Regional EMEA

- European Transport Safety Council (ETSC)
- UNECE (United Nations Economic Commission for Europe)

ALEMANHA

- Conselho Alemão de Segurança Viária (DvR)

BÉLGICA

- Instituto Belga de Segurança Viária (IBSR/BIVA)

FRANÇA

- Fundação Henri-Cartier Bresson, Paris
- Jeu de Paume de Paris
- Museu de Orsay, Paris
- Museu de Arte Moderna. Centro Georges Pompidou, Paris,

GRÃ-BRETANHA

- Tate Modern, Londres

ITÁLIA

- Galeria dos Uffizzi, Florencia

ISRAEL

- The Israel Museum, Jerusalém

MALTA

- Autoridade do Transporte de Malta.
- Diretoria de Promoção da Saúde e Prevenção de Doenças
- Equal Partners Foundation
- Ministério da Educação e Emprego

NORUEGA

- Instituto de Economia do Transporte da Noruega

TURQUIA

- ARPR (Arpr Iletsim Danismanligi Ltd Sti)
- Besktas Egitim Hizmetlireri y Bilgli education and culture
- BP Turkey
- Embarq Turquia
- Universidade de Istambul.

Área Regional APAC

FILIPINAS

- Eugenia Ravasco Day Care Center
- Fundação Virlanie
- Organização Superior of the Filipino Corporation of Claretian Fathers, Inc. (SFCCFI)

JAPÃO

- National Museum of Modern Art Kyoto

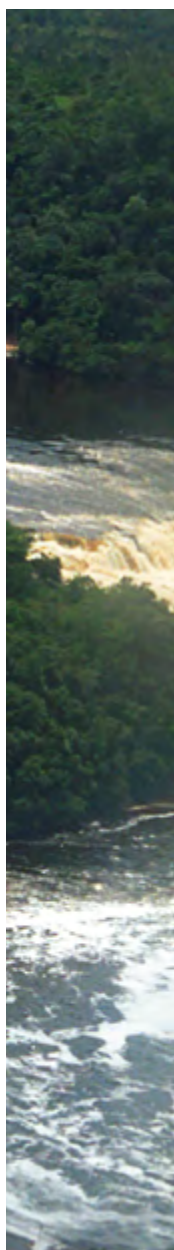



8

Agradecimientos

Em 2014 os patronos Santiago Gayarre, Sebastián Homet e María Jesús Fernández Antón encerraram por cumprimento da idade estabelecida em nossos estatutos. também, e a partir de 31 de dezembro de 2014, Filomeno Mira Candel deixou seu posto no Patronato da FUNDACIÓN MAPFRE.

Santiago Gayarre, formado em Direito pela Universidade Complutense de Madri, começou a trabalhar na MAPFRE em 1970. Diretor geral e conselheiro delegado da MAPFRE MUTUALIDAD (1990 a 2006) e presidente da MAPFRE AMÉRICA (2002 a 2007), bem como relator do Conselho de Administração da MAPFRE (1989 a 2012), desde a constituição da FUNDACIÓN MAPFRE em 2005 tem sido relator do Patronato e membro do Comitê de Auditoria e Cumprimento.

Sebastián Homet, formado em Ciências Econômicas pela Universidade de Barcelona, entrou na MAPFRE em 1965. Toda a sua trajetória profissional tem sido desenvolvida na MAPFRE VIDA, onde, em 2001, chegou à Presidência. Foi relator do Conselho de Administração da MAPFRE de 2006 a 2011. Foi incorporado ao patronato da FUNDACIÓN MAPFRE em 2005 como relator e membro do Comitê de Auditoria e Cumprimento.

María Jesús Fernández Antón, formada em Economia e Ciências Atuariais pela Universidade Complutense de Madri, foi incorporada à MAPFRE em 1969, onde foi Diretora geral da MAPFRE VIDA (1992 a 2005), desde 2006 conselheira da MAPFRE VIDA Y PENSIONES e MAPFRE INVERSIÓN II, e desde 2011 da MAPFRE FAMILIAR. Em setembro de 2010 ingressou no Patronato da FUNDACIÓN MAPFRE, onde ocupou a Vice-presidência do Comitê de Auditoria e Cumprimento.

Filomeno Mira Candel, engenheiro de Vias, Canais e Portos pela Universidade Politécnica Madri, além de formado em Ciências Econômicas e Atuarias pela Universidade Complutense de Madri, ingressou na MAPFRE em 1971, onde tem sido presidente da MAPFRE RE (1996 a 2001), da MAPFRE AMÉRICA VIDA (2000 a 2002), da MAPFRE SEGUROS GENERALES (1988 a 1992 e 2002 a 2005) e da MAPFRE EMPRESAS (2003 a 2008). Também ocupou o Conselho de Administração da MAPFRE de 1981 a 2013. Em 2005 foi incorporado à FUNDACIÓN MAPFRE da qual fez parte desde fevereiro de 2014, além de seu vice-presidente, presidente dos institutos de Ciências do Seguro, Segurança Viária e Saúde, Prevenção e Meio Ambiente, nos quais desenvolveu uma frutífera atividade.

A FUNDACIÓN MAPFRE quer expressar seu sincero agradecimento a todos eles por sua lealdade, sua habilidade e pela dedicação com que desempenharam, durante muitos anos, as funções e cargos na área de atividades fundacionais do SISTEMA MAPFRE.

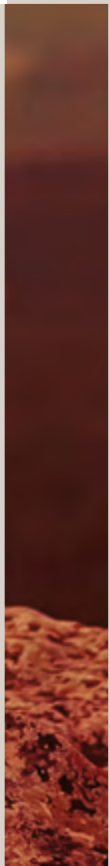
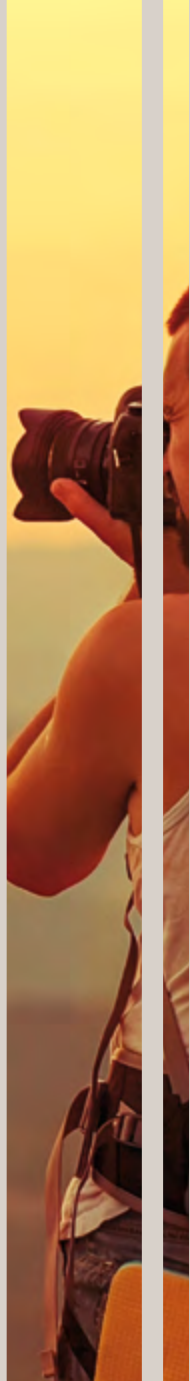



1

Órganos de gobierno

PATRONATO	
PRESIDENTE	José Barbosa Hernández
VICE-PRESIDENTE	Ignacio Baeza Gómez
VOGAIS	Tomás Bobo Díaz
	José Luis Catalinas Calleja
	Teófilo Domínguez Anaya
	Fundação Ignacio Larramendi (Representante: Miguel Hernando de Larramendi Martínez)
	César García Otero
	José Hernández Barbosa
	Miguel Herreros Altamirano
	Tomás Hidalgo Aranda
	Andrés Jiménez Herradón
	Alfredo Montes García
	Humberto Pérez Hidalgo
	Jorge Carlos Petit Sánchez
	Asunción Rodríguez Betancor
	Julián Pedro Sáenz Cortés
Juan Francisco Sánchez Mayor	
Isabel Suárez Velázquez	
SECRETÁRIO	Jaime Álvarez de las Asturias Bohorques Rumeu
DIRETORA	Esther Martel Gil

PRESIDENTES DE HONRA
Fernando Arencibia Hernández
Julio Caubín Hernández

PATRONOS HISTÓRICOS
Manuel Jordán Martinón
Silvestre de León García
Santiago Rodríguez Santana
Félix Santiago Melián

COMISSÃO DIRETIVA	
PRESIDENTE	José Barbosa Hernández
VICE-PRESIDENTE	Ignacio Baeza Gómez
VOGAIS	Teófilo Domínguez Anaya
	Tomás Hidalgo Aranda
	Humberto Pérez Hidalgo
	Julián Pedro Sáenz Cortés
	Isabel Suárez Velázquez
SECRETÁRIO	Jaime Álvarez de las Asturias Bohorques Rumeu
DIRETORA	Esther Martel Gil

Composição dos órgãos de governo na data de formulação do Relatório Anual 2014.

2

Informação geral

A FUNDACIÓN MAPFRE Guanarteme é uma entidade privada e sem fins lucrativos fundada em 1985 com o objetivo fundamental de servir de apoio ao desenvolvimento cultural e social da comunidade canária.

No âmbito cultural, promovemos atividades com as quais nos aprofundamos em diversas matérias, especialmente relacionadas com as artes plásticas, a música, a literatura e o teatro.

Através do Programa ABRAÇOS para o incentivo à Ação Social, colaboramos ativamente com outras organizações

públicas e privadas da comunidade canária, com projetos dirigidos a idosos, crianças, jovens e deficientes, os grupos mais desfavorecidos e que sofrem risco de exclusão social.

Deste modo, por sua proximidade com as Ilhas Canárias, desenvolvemos e apoiamos projetos de melhora da qualidade de vida no continente africano.

O quadro seguinte reflete de forma numérica as atividades realizadas pela FUNDACIÓN MAPFRE Guanarteme em 2014:



	Número de Atividades	PARTICIPANTES		
		Diretos	Web	Total
Seminários, cursos e outros eventos	133	4.886	41.757	46.643
Atividades didáticas	19	37.622	13.621	51.243
Publicações	24	0	14.205	14.205
Prêmios, bolsas e concursos	69	114	30.789	30.903
Exposições de arte	23	24.976	21.797	46.773
Shows	25	2.781	20.421	23.202
Ações de índole social	29	15.825	15.317	31.142
TOTAL	322	86.204	157.907	244.111

3

Atividades fundacionais 2014

AÇÃO SOCIAL

21 cursos e jornadas orientados à formação de profissionais do terceiro setor, com a finalidade de oferecer ferramentas e recursos para o trabalho com crianças e jovens.

- 23 oficinas criadas para manter, fortalecer e desenvolver as funções mentais e motoras das pessoas, especialmente dos idosos.
- Apresentação do documentário Paisagens submarinas das Ilhas Canárias na Grã-Canária, La Palma, La Laguna (Tenerife) e no Festival Internacional de Cinema Ambiental das Canárias em Garachico (Tenerife).
- Concessão de 60 bolsas de estudo e pesquisa.
- Palestras informativas para alunos do ensino médio sobre substâncias nocivas e viciantes com o fim de conseguir um desenvolvimento mais saudável dos nossos jovens.
- Prevenção do vício em drogas e o absentismo escolar dos jovens do bairro de Schamann, através da Associação Aula da Natureza El Pinar.
- Formação em segurança viária para os alunos do primário da Grande Canária.
- Oficinas sobre conservação da água e energia para estudantes de todas as ilhas.
- Atividades lúdicas e entrega de livros no Hospital Materno Infantil da Grande Canária, Hospital Universitário de Tenerife e no Hospital da Candelária de Tenerife, com o Projeto Sorrisos.
- Integração social das crianças através da música no programa Bairros Orquestrados em Tamaraceite, desenvolvido pela Associação Bela Bartock.



Concessão de bolsas Erasmus + aos alunos da Universidade de Las Palmas da Grã-Canária



Exposição do projeto Avançando Juntos Arte e Deficiência

- Desenvolvimento do programa Eu Conheço minha Fauna de AVAFES Canárias para o incentivo à educação ambiental dirigido às associações de coletivos com deficiência intelectual: ACTRADE (Associação Canária de Pessoas com Transtornos Generalizados do Desenvolvimento), ASPERCAN (Associação Asperger Ilhas Canárias), ADEPSI (Associação de integração profissional e social das pessoas com deficiência intelectual em idade adulta), FUTUCAN (Fundação Tutelar Canária de Down Las Palmas) e AFESur (Associação Comarcal de Famílias de Pessoas com Doenças Mentais Crônicas).
- Atividades terapêuticas e culturais dirigidas ao coletivo da Associação de Doentes Medulares ASPAYM e AFESur.
- Apoio às atividades extraescolares e de lazer de crianças de Novo Futuro no lar de Lomo Apolinario.
- Um Verão na Fundação: oficinas lúdico-educativas orientadas a menores de Novo Futuro e dos bairros do Cone Sul da cidade de Las Palmas de Grã-Canária.
- Projeto Avançando Juntos: Arte e Deficiência, com exposição dos trabalhos realizados e seu processo de criação. O objetivo deste projeto é aproveitar as vantagens que proporciona o mundo artístico para oferecer às pessoas com necessidades especiais dos coletivos APAELP (Associação de Pais de Alunos com Deficiência em Aulas em Chave da Província de Las Palmas) e APROSU (Associação Protetora de Pessoas com Deficiência Intelectual de Las Palmas) a oportunidade de desenvolver sua capacidade criadora.
- Seis projetos dirigidos a favorecer a integração dos idosos, crianças e jovens, para prevenir sua vulnerabilidade social.
- Reciclagem de resíduos têxteis e inserção profissional através do Projeto Tabita. Fundação Cáritas
- Programa de reabilitação de vícios. Fundação Forja.
- Integração profissional e social de pessoas adultas em situação de pobreza ou em risco de sofrê-la. Obra Social de Acolhimento e Desenvolvimento.
- Doação à Ordem Hospitalar dos Irmãos de São João de Deus, em reconhecimento ao apoio prestado há quatro décadas às pessoas dependentes e aos seus familiares.
- Cessão de um local para a entrega de comida e bens a famílias carentes e ao coletivo de imigrantes à Associação de Caridade São Vicente de Paulo.

ÁFRICA

Manutenção da residência de meninas, construída pela FUNDACIÓN MAPFRE GUANARTEME em Mbar e sustento do Internato Infantil em Dakar, da Ordem Franciscana Missioneiros de Maria, no Senegal.

- Educação Sanitária no Senegal: ação formadora em sensibilização em assuntos sanitários, em coordenação com a Associação de Postos de Saúde Privados Católico, as Irmãs Franciscanas Missioneiros de Maria e a Rádio ECCA Fundação Canária.
- Construção de uma escola no Senegal, em coordenação com a UNICEF.



Oficina O Reino da Energia

CULTURA

Exposição dos projetos de artistas selecionados apresentados na convocatória pública para incentivar e estimular a criatividade de nosso criadores e promover e consolidar nosso acervo cultural aproximando-o ao grande público.

- Realização da primeira parte do projeto titulado Usar e Jogar Fora e que foi selecionado na convocatória de Belas Artes em 2013 (Plaza del Adelantado, Tenerife).
- Itinerância à ilha de Fuerteventura das exposições Bajo de las Gerardias, Santuário da Biodiversidade Marinha e A História de Isora, Matriarca de uma Manada de Caldeirões no Piélago.



Apresentação do livro Geografia Botânica. *História Natural das Ilhas Canárias*



Entrega de prêmios do concurso escolar Marcadores de Páginas

- Itinerância à ilha de Lançarote da exposição Canários com Salacot: África Subsaariana como Lugar de Emigração (1936-1975).
- Mostra dos trabalhos realizados pelos alunos das oficinas que organiza a FUNDACIÓN MAPFRE GUANARTEME.
- 61 cursos, seminários e oficinas onde se analisaram, debateram e aprofundaram nas artes e no conhecimento de suas diferentes linguagens e disciplinas.
- Publicação das atas e dos seminários ministrados e os relatos dos concursos convocados.
- Edição dos catálogos das exposições e da revista Apuntes, que coleta a atividade realizada pela FUNDACIÓN MAPFRE GUANARTEME no ano.
- Realização de shows com o objetivo de aproximar a música a todos os setores sociais, difundir a produção dos músicos canários na história e impulsionar novos compositores e intérpretes através da convocatória pública anual de projetos musicais.
- Show beneficente a favor da Ordem Hospitalar dos Irmãos de São João de Deus, em Las Palmas da Grã-Canária.



Curso A Musicoterapia como Modelo de Terapia contra o Estresse

- Leitura dramatizada de Marianela, de Benito Pérez Galdós, realizada pela Aula de Leitura Dramatizada do Centro Superior de Arte Dramática Escola de Atores das Canárias.
- XIV Edição do concurso de relatos curtos Resgatando a Memória.
- XIV Edição do concurso fotográfico Cantos de Arucas: A música que nos Acompanha.
- V Edição do concurso Relatos Curtos Ángel Guerra orientado aos internos dos centros penitenciários.
- III Edição do concurso Contos Solidários.
- Concurso escolar Marcadores de Página.
- VI concurso de Artes Plásticas Atrium '14.
- Visitas didáticas às exposições nas salas da FUNDACIÓN MAPFRE GUANARTEME orientadas estudantes para incentivar a criatividade em todas os campos da arte e promover o respeito ao patrimônio histórico-cultural.
- Atividades teatrais para os estudantes através dos projetos Treinamento dramático para estudantes para os alunos de ensino médio e Pequenas pessoas, grandes personagens, para alunos de primário.
- Projeto pedagógico Teatrae, teatro escolar para Imaginar e Surpreender, em parceria com o Teatro Cuyás a fim de incentivar o gosto dos jovens e das crianças pelo teatro.
- Prêmio extraordinário de fim de cursos profissionais do Conservatório Superior de Música de Las Palmas da Grã-Canária.



Oficina O Móvel de Papelão



Concerto do quarteto de saxofones Travesía



Exposição Rafael de Penagos. Os Anos do Charlestón

4

Informação econômica

— No exercício de 2014, os rendimentos da FUNDACIÓN MAPFRE GUANARTEME aumentaram para 4,6 milhões de euros, cifra que representa um aumento de 2,6% com relação ao exercício anterior.

— As quantidades utilizadas na realização de atividades fundacionais, incluindo os gastos de administração, alcançaram o valor de 3,3 milhões de euros, um valor que representa uma diminuição de 5,9% em relação ao ano anterior.

RECEITAS

DADOS EM MILHÕES DE EUROS

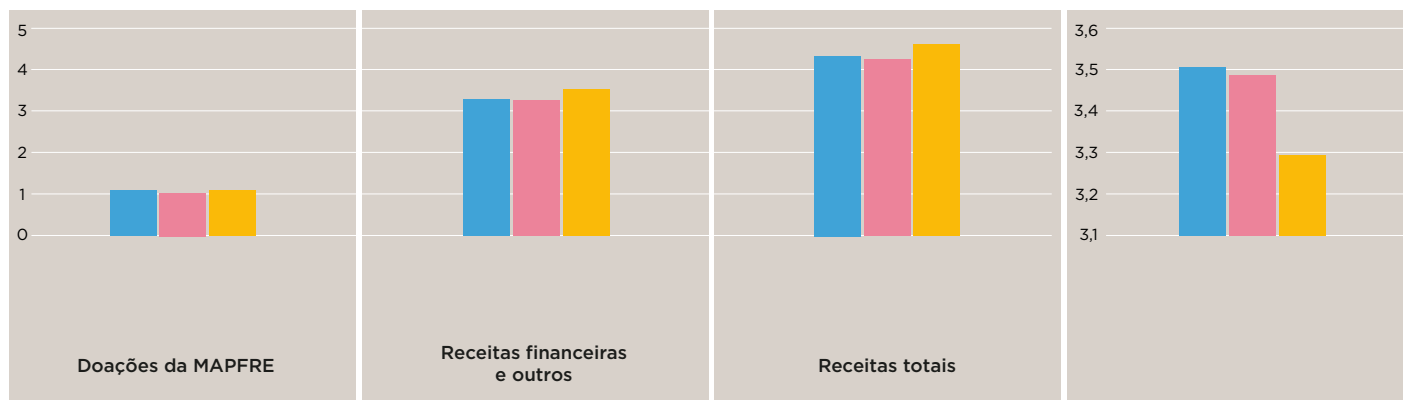

■ REAL 31/12/2013 ■ ORÇAMENTO 31/12/2014 ■ REAL 31/12/2014

— As quantias empregues nas diferentes atividades da fundação durante o exercício de 2014 foram destinadas principalmente às atividades relacionadas à Cultura (43 %), a Ação Social (53,8 %) e a Segurança Viária (3,2 %). A seguir é apresentada a citada informação de forma gráfica e comparada com a do ano anterior. .

APLICAÇÃO DE FUNDOS POR ÁREAS DE ATIVIDADE 31/12/2014

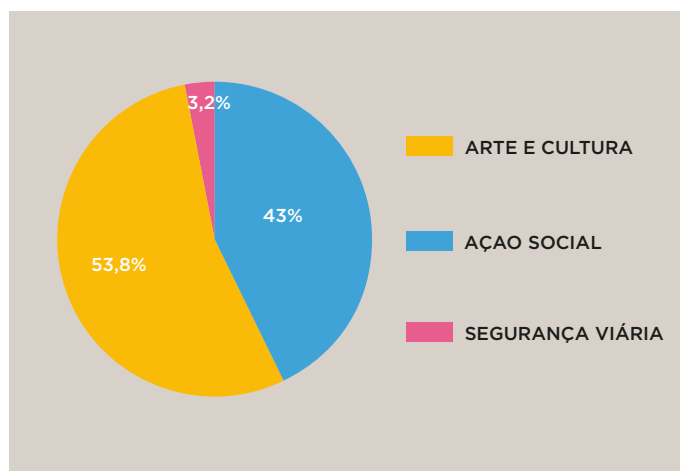

— O orçamento aprovado pelo Patrocínio para 2015 será destinado às atividades relacionadas à Cultura (48,2%), à Ação Social (50,4%) e à Segurança Viária (1,4%).

APLICAÇÕES DE FUNDOS POR ÁREAS DE ATIVIDADES ORÇAMENTO 2015

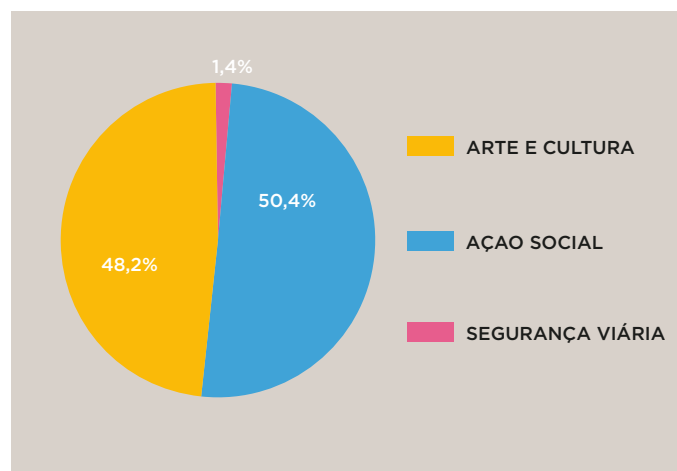

— O excedente do exercício de 2014 foi positivo pelo valor de 1,3 milhões de euros

EXCEDENTES

DADOS EM MILHÕES DE EUROS

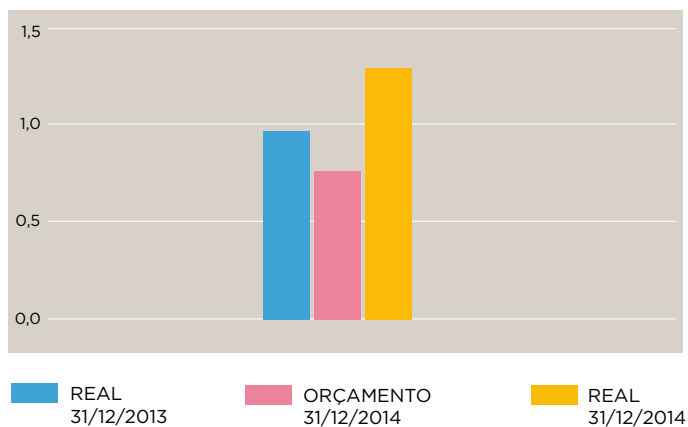

BALANÇO

— Em 31 de dezembro de 2014, o patrimônio da Fundação se elevava a 85,4 milhões de euros.

ATIVO	31/12/13	31/12/14
ATIVO NÃO CORRENTE	70,3	80,7
Imobilizado	7,9	7,7
Investimentos financeiros a longo prazo	62,4	73,0
ATIVO CORRENTE	6,4	5,2
Investimentos financeiros a curto prazo	6,1	4,5
Tesouraria	0,3	0,7
TOTAL ATIVO	76,7	85,9

Milhões de euros

PASSIVO	31/12/13	31/12/14
PATRIMÔNIO	76,1	85,4
PASSIVO CORRENTE	0,6	0,5
Credores comerciais e outras contas a pagar	0,6	0,5
TOTAL PASSIVO	76,7	85,9

Milhões de euros

LIQUIDAÇÃO ORÇAMENTÁRIA 2014

CONCEITOS	31/12/14	
	ORÇAMENTO	REAL
Doações da FUNDACIÓN MAPFRE	1,00	1,08
Receitas financeiras e outros	3,25	3,51
Atividades e gastos de Administração	3,49	3,30
Excedentes	0,76	1,29

Milhões de euros

5

Relações institucionais

A seguir, especificam-se as principais instituições com as quais a FUNDACIÓN MAPFRE GUANARTEME desenvolveu parcerias concretas ao longo do exercício de 2014:

- ACTRADE, Associação Canária de Pessoas com Transtornos Generalizados do Desenvolvimento.
- ADEPSI, Associação de integração profissional e social de pessoas com deficiência intelectual em idade adulta.
- ADIPYMES.
- AFESur, Associação Comarcal de Famílias de Pessoas com Doenças Mentais Crônicas.
- Associação Bela Bartock.
- Associação Canária de Doentes Medulares ASPAYM.
- Associação de Caridade São Vicente de Paulo.
- Associação de Pessoas Surdas da Grã-Canária.
- Associação Aula da Natureza El Pinar.
- Associação Padre Laraña.
- Associação para o Progresso da Pesquisa do Hospital da Grã-Canária Dr. Negrín.
- Associação Liberdade e Vida.
- Associação Raiz do Povo.
- Associação Veterinária para a Atenção da Fauna Exótica e Selvagem, AVAFES Canárias.

- APAELP, Associação de Pais de Alunos com Deficiência em Aulas em Chave da Província de Las Palmas.
- APROSU, Associação Protetora de Pessoas com Deficiência Intelectual de Las Palmas.
- ASPERCAN, Associação Asperger Ilhas Canárias.
- Prefeituras das ilhas.
- Cabildos das ilhas.
- Cáritas Diocesana das Canárias.
- Cáritas Diocesana de Tenerife.
- Centro Penitenciário Las Palmas I Salto del Negro.
- Conservatório Profissional de Música de Las Palmas da Grã-Canária.
- Conservatório Superior de Música das Canárias.
- Consórcio de Bombeiros da Ilha de La Palma.
- Complexo Hospitalar Universitário Insular-Materno Infantil de Grã-Canária.
- Clube Esportivo São Fernando de Maspalomas.
- FASICAN.
- Fundação Bravo Murillo.
- Fundação Canária Cáritas para a Integração Sócio-profissional.
- Fundação Canária de Artes Cênicas e da Música de Grã-Canária do Teatro Cuyás.
- Fundação FORJA.

- FUNDACIÓN MAPFRE
- Fundação Pere Tarrés.
- FUTUCAN, Fundação Tutelar Canária de Down Las Palmas.
- Governo das Canárias.
- Hospital Universitário de Grã-Canária Dr. Negrín.
- Hospital Universitário Nossa Senhora da Candelária.
- Hospital Universitário Materno Infantil das Canárias.
- Instituto de Estudos Hispânicos.
- Museu Canário.
- Novo Futuro.
- Bispados das Canárias.
- Obra Social de Acolhida e Desenvolvimento – Centro Dr. O’Shanahan.
- Obra Social São Benito.
- OCIDE.
- Ordem Franciscanas Missionárias de Maria. Senegal.
- Rádio ECCA Fundação Canária.
- Real Academia de Medicina de Santa Cruz de Tenerife.
- Real Sociedade Económica de Amigos do País de Tenerife.
- UNICEF.
- Universidade de La Laguna. Tenerife.
- Universidade de Las Palmas de Grã-Canária.

6

Convênios de parceria

Ao longo de 2014 a FUNDACIÓN MAPFRE GUANARTEME assinou os 40 convênios especificados à continuação. Todos eles continuam em vigência:

UNIVERSIDADE DE LAS PALMAS DA GRÃ-CANÁRIA

- Bolsas de Mobilidade Erasmus.
- Convocatória do concurso Contos Solidários segundo convênio com o Serviço de Publicações da ULPGC.

UNIVERSIDADE DE LA LAGUNA

- Bolsas de Mobilidade Erasmus.

CONSERVATÓRIO SUPERIOR DE MÚSICA DAS CANÁRIAS

- Bolsas de Mobilidade Erasmus.

CONSERVATÓRIO PROFISSIONAL DE MÚSICA DE LAS PALMAS DE GRÃ-CANÁRIA

- Prêmio Especial de Fim de Ensinos Profissionais.

RÁDIO ECCA FUNDAÇÃO CANÁRIA

- Projeto Educação Sanitária no Senegal.

MUSEU CANÁRIO

- Realização de trabalhos de catalogação sobre sua Coleção de Fotografia Histórica e seu Fundo Fotográfico Teodoro Maisch.

CÁRITAS PAROQUIAL DAS CANÁRIAS

- Projeto Mulheres do Bairro de São José.
- Projeto Mulheres do Bairro São Nicolau.

CÁRITAS DIOCESANA DAS CANÁRIAS

- Projeto Acompanhamento Familiar.
- Projeto Intervenção no Cone Sul de Las Palmas da Grã-Canária.

CÁRITAS DIOCESANA DE TENERIFE

- Projeto Idosos do Bairro de Finca Espanha.
- Projeto Jovens do Bairro de Finca Espanha.

FUNDAÇÃO CANÁRIA CÁRITAS PARA A INTEGRAÇÃO SÓCIO-PROFISSIONAL

- Projeto Reciclagem de resíduos têxteis da ilha de Grã-Canária no bairro de Lomo Blanco.

NOVO FUTURO

- Projeto Você tem um Lar.

ASSOCIAÇÃO AULA DA NATUREZA EL PINAR

- Projeto Desenvolvimento social no Bairro de Schamann.

FUNDAÇÃO FORJA

- Projeto Por uma vida melhor.
- Convênios de colaboração com a finalidade de apoiar economicamente os processos de desintoxicação.

OBRA SOCIAL DE ACOLHIMENTO E DESENVOLVIMENTO

- Oportunidades para a inserção.

ASSOCIAÇÃO CANÁRIA DE DOENTES MEDULARES ASPAYM

- Projeto de atividades terapêuticas, culturais, de lazer e tempo livre.

ORDEM FRANCISCANA MISSIONÁRIAS DE MARIA

- Projeto Crianças e Jovens Senegaleses.

ASSOCIAÇÃO DE CARIDADE SÃO VICENTE DE PAULO

- Projeto Esta é a sua Casa.

ASSOCIAÇÃO AFESUR

- Projeto de atividades de lazer e tempo livre.

ASSOCIAÇÃO BELA BARTOCK

- Projeto Bairros Orquestrados.

AVAFES CANÁRIAS

- Projeto Conheça sua Fauna.

ASSOCIAÇÃO PADRE LARAÑA

- Projeto de intervenção sócio-educativa com adolescentes em risco de exclusão social.

ASSOCIAÇÃO APAELP

- Projeto Avançando Juntos: Arte e Deficiência.

UNICEF

- Projeto de construção de uma escola no Senegal.

HOSPITAL UNIVERSITÁRIO DE GRÃ-CANÁRIA DR. NEGRÍN E A FUNDAÇÃO CANÁRIA DE PESQUISA E SAÚDE

- Convênio de parceria para o financiamento do projeto titulado A avaliação de complicações crônicas, aderência ao tratamento e aspectos psicológicos de pacientes com Doença Renal Crônica Terminal na área norte de Las Palmas, no Serviço de Nefrologia e liderado pelo Dr. José Carlos Rodríguez Pérez.

ASSOCIAÇÃO RAIZ DO POVO, FUERTEVENTURA.

- Convênio de parceria para a implementação da oficina A Música Popular na ilha de Fuerteventura para a formação de crianças e jovens.

PARÓQUIA DA SAGRADA FAMÍLIA

- Convênio para a manutenção do Centro Paroquial Sagrada Família.

REAL ACADEMIA DE MEDICINA DE SANTA CRUZ DE TENERIFE

- Convênio para apoiar a edição da revista digital Ars Clínica Acadêmica.

REAL SOCIEDADE ECONÔMICA DE AMIGOS DO PAÍS DE TENERIFE

- Convênio para apoiar a divulgação do fundo bibliográfico de Nava na Rede BICA (Rede de Bibliotecas das Canárias).

CONSELHO INSULAR DE LANÇAROTE

- Convênio para levar a atividade em matéria ambiental O Reino da Água aos alunos de terceiro ciclo de primário da ilha.

CONSELHO INSULAR DE LA PALMA

- Convênio para levar a atividade em matéria ambiental O Reino da Água aos alunos de terceiro ciclo de primário da ilha.

CONSELHO INSULAR DE GOMERA

- Convênio para levar a atividade em matéria ambiental O Reino da Água aos alunos de terceiro ciclo de primário da ilha.

CONSELHO INSULAR DE EL HIERRO

- Convênio para levar a atividade em matéria ambiental O Reino da Energia aos alunos de terceiro ciclo de primário da ilha.

CLUBE ESPORTIVO SÃO FERNANDO DE MASPALOMAS

- Convênio para a ministração de aulas educativas para os jovens que integram o clube.

FUNDAÇÃO CANÁRIA DE ARTES CÊNICAS E DA MÚSICA DE GRÃ-CANÁRIA DO TEATRO CUYÁS

- Convênio de colaboração para a implementação do Projeto Pedagógico do Teatro Cuyás na temporada 2014-2015, para o incentivo do gosto dos jovens e das crianças pelo teatro através do Projeto Teatrae, o desenvolvimento de projetos teatrais nos centros docentes através do Projeto Criamos e Teatro na sala e a criação e manutenção de um espaço virtual para a divulgação do Projeto Pedagógico, materiais e recursos.

7

Reconhecimentos e Prêmios recebidos em 2014

A FUNDACIÓN MAPFRE GUANARTEME foi distinguida em 2014 por seu trabalho solidário no I Encontro de ONG e Empresas Solidárias organizado pela prefeitura de Las Palmas de Grã-Canária. O prêmio foi outorgado por diferentes instituições públicas e privadas que escolheram seis empresas às quais se devia reconhecer por seu trabalho solidário. O Presidente da FUNDACIÓN MAPFRE GUANARTEME recebeu o prêmio em um ato celebrado em 4 de dezembro de 2014.

8

Principais desafios para 2014

Em 2015, a FUNDACIÓN MAPFRE GUANARTEME irá potencializar e consolidar o Programa Abraços para evitar a exclusão social da população.

9

Agradecimentos

A FUNDACIÓN MAPFRE GUANARTEME expressa seu reconhecimento público a todos que exibiram suas obras em suas salas de exposições; aos colaboradores e beneficiários de shows, cursos, oficinas, jornadas e seminários, publicações e projetos sociais; aos participantes de convocatórias públicas, concursos e atividades didáticas, a todas as instituições e pessoas que, de alguma forma, colaboraram no exercício de 2014 no desenvolvimento de suas atividades.

RELATÓRIO 2014

FUNDACIÓNMAPFRE

Paseo de Recoletos, 23
28004 MADRID
ESPAÑA

Tel.: +34 91 602 52 21

E-mail: fundacion.informacion@fundacionmapfre.org

www.fundacionmapfre.org

FUNDACIÓNMAPFRE **g**uanarteme

Juan de Quesada, 10
35001 Las Palmas de Gran Canaria

Tel.: 928 31 03 33

Fax: 928 31 94 58

E-mail: infofmg@mapfre.com

www.fundacionmapfreguanarteme.es



FUNDACIÓN **MAPFRE**

RELATÓRIO 2014

Design: **TAU DISEÑO**
www.taudesign.com

FUNDACIÓN **MAPFRE**



RELATÓRIO 2014

www.fundacionmapfre.org