

RELATÓRIO DE FUNDACIÓN 2019

Fundación **MAPFRE**

Fundación **MAPFRE**
guanarteme



Conteúdo

Fundación
MAPFRE

INTRODUÇÃO
4

1
Confiáveis
ÓRGÃOS
GOVERNAMENTAIS
6

2
Sostenibles
MISSÃO, VISÃO E
VALORES
8

3
Innovadores
ATIVIDADES DA
FUNDAÇÃO 2018
12

4
Ativos
FUNDACIÓN
MAPFRE EM CIFRAS
59

5
Transparentes
INFORMAÇÃO
ECONÔMICA
94

6
AGRADECIMENTOS
98

Conteúdo

Fundación
MAPFRE
guanarteme

INTRODUÇÃO
102

1
Confiáveis
ÓRGÃOS
GOVERNAMENTAIS
103

2
Sostenibles
MISSÃO, VISÃO E
VALORES
105

3
Innovadores
ATIVIDADES DA
FUNDAÇÃO 2018
107

4
Transparentes
INFORMAÇÃO
ECONÔMICA
116

5
AGRADECIMENTOS
119

RELATÓRIO 2019

Fundación **MAPFRE**



Introdução

Mais de trezentas atividades e seis mil eventos no mundo, quase quatro milhões de pessoas que fizeram suas as nossas propostas de maneira presencial e outras dez milhões graças às tecnologias da comunicação ou ao trabalho de profissionais e instituições com as quais colaboramos. Quando existe um método e paciência, listar é fácil, mas se devemos resumir em uma única frase o que é Fundación MAPFRE, a explicação resulta mais complexa. Alguém poderá argumentar que somos o que está incluído em nossos fins fundacionais e nas linhas de ação que os tornam realidade; que a Fundación MAPFRE é suas atividades e seus milhões de beneficiários. E é verdade, mas continuamos listando. Seria conveniente buscar, procurar por trás desse conjunto imenso de atividades aquilo que as unifica na diversidade, encontrar o substrato comum a todas elas. É a vez de encontrar uma definição e isso exige estabelecer com clareza, exatidão e precisão a natureza de alguma coisa, aquilo que define. Além disso, ao fazer isto, demonstramos o que desejamos ser, mas também absorvemos o que outras pessoas esperam que sejamos. A poesia é o que melhor resume a essência das coisas. E esta reflexão traz à nossa memória uma velha música de Carole King, popularizada por James Taylor, que nas primeiras estrofes dizia:

*“When you’re down and troubled
and you need a helping hand
and nothing, nothing is going
right. Close your eyes and think
of me and soon I will be there
to brighten up even your darkest
nights”*

*“Quando você está abatido e preocupado
e precisa de uma mão amiga
e nada, nada está indo bem.
Feche os olhos e pense em mim
e logo estarei ali para iluminar mesmo sua
noite mais escura.”*

É a poeta o que melhor consegue expressar o que nos define: desejamos ser essa mão amiga que você pode agarrar quando precisar dela e, juntos, mudar a realidade social para todos e pelo bem de todos.

Ao longo de 2019 incidimos em muitas realidades, para que as coisas possam mudar. Nas seguintes páginas exporemos como, com vinte e cinco mil palavras e quase cinquenta tabelas. Uma sopa de cifras e letras, esperamos que bem ensopada, nem insípida u salgada, que é preciso degustar com calma para não engasgar-se. Deixe-nos revelar para você alguns dos matizes do menu cozinhado por esta mão amiga, para apreciar melhor seu sabor e valorizar alguns dos novos ingredientes que adicionamos em uma panela que há quarenta e cinco anos está no fogo.

Quando pensamos em um super-herói quem surge imediatamente é, por antonomásia, o Super-Homem, que foi criado como humano, quando não era, e que ao crescer descobriu seus poderes, os quais não hesitou em colocar ao serviço da justiça e em favor daquelas pessoas que o receberam como um igual. Na Fundación MAPFRE também temos os nossos super-heróis. Eles não têm visão de raios X, nem força física

descomunal. Seu poder está na solidariedade, em estar perto de quem precisa, armados com um sorriso e com as melhores intenções. Os super-heróis do bairro são muitos, mais dos que aparecem nas telas dos cinemas, porém anônimos, não tinham voz. Quando estendemos a nossa mão na Fundación MAPFRE, eles a seguraram com força e juntos fomos ao local onde sua voz pode ressoar alta e clara, as grandes emissoras de rádio, para contar a milhões de ouvintes o segredo de seus super poderes e quão fácil é adquiri-los.

Todos, em certo momento, podemos enfrentar uma situação de desvantagem social, física, sensorial, mental ou intelectual. Se somente repararmos naquilo que nos torna diferentes, perderemos muito do que todos temos e podemos oferecer e, assim, evitar a exclusão social daqueles que algum momento estamos à margem da norma. Esta é nossa intensão com as jornadas Atíve-se (Activate): acompanhar pessoas com deficiência intelectual e doença mental para sua integração no mercado profissional e uma vida social plena. Para isso, desenvolvemos ferramentas e encorajamos habilidades e, graças a empresas comprometidas e inclusivas, conseguimos que muitas pessoas sejam um ativo social, alguma coisa com benefício para todos.

Descobrimos ingredientes encontramos alguns que adoramos na Praça da Prefeitura de Boston, uma cidade que acredita em políticas de mobilidade que incentivam a prevenção e a segurança. É um desejo que compartilhamos. Com eles, com muitas de suas renomadas universidades e comunidades de vizinhos, associações que albergam também muitos super-heróis de bairro, celebramos o evento Look Both Ways – Boston, em que enchemos a cidade de mensagens de prevenção, postos de realidade virtual para medir

o nível de atenção dos condutores, atividades lúdicas para crianças e adultos, tudo com a intenção de criar consciência coletiva em favor da segurança viária, questão que não podia faltar em nossa sopa de 2019.

Agora, prezado leitor, acompanhe-nos até um espaço familiar: o laboratório do doutor Vaquero, no Hospital Puerta de Hierro de Madri. Já mencionamos em outras ocasiões que há anos apoiamos a terapia com células mãe para a recuperação de lesões medulares severas. Depois, informamos sobre os primeiros e prometedores ensaios. No ano passado, foi um orgulho ter anunciado que a Agência Espanhola do Medicamento concedeu sua aprovação, último trâmite para colocar em andamento a primeira terapia pública de fabricação não industrial aprovada na Espanha. Foi uma viagem de mais de 20 anos, em que estivemos ao lado daqueles que compartilharam conosco que a pesquisa médica avançada é um dos mais firmes compromissos sociais e que constitui esse refogado que confere ao prato um sabor especial, único, básico e necessário, mas que às vezes não é imediatamente detectado na colher.

Este ano, nosso Centro de Documentação comemorou seus trinta anos. Inicialmente especializado em seguro e previdência social, aos poucos foi incorporando bibliografia sobre outros temas de interesse fundacional. Além disso, é o repositório fiel de todas nossas publicações, tanto em suporte físico quanto digital. Em 2019, atingimos o milhão de descargas, questão que nos orgulha porque representa a disponibilização de publicações especializadas de maneira gratuita para quem precisa. Insistiremos na digitalização, porque a promoção do conhecimento é um ingrediente fundamental na transformação social.

Poderíamos percorrer outros espaços, saboreando novos ingredientes que ano após ano acrescentamos na nossa sopa. Não desejamos fartá-lo de comida, mas nos permita apresentar o último: a arte. Na nossa sala de exposições de Madri, conseguimos neste inverno admirar as obras-primas da arte de vanguarda russa que, da figuração de Marc Chagall à abstração mais pura de Kazimir Malevich, ajudaram a definir o cânon da arte contemporânea.

Mais nada. Você já conhece alguns dos novos ingredientes que, com uma mão amiga, temos preparado para você. Agora, é a sua vez para continuar descobrindo sabores. Se deseja experimentar outros ou recuperar aqueles que já estavam na sopa de anos anteriores, por favor, continue lendo.

CODA

Este ano decidimos adaptar nossa norma de medição de beneficiários em função do crescente momento de digitalização que vivenciamos. Explicaremos posteriormente. Em aparência, pode entender-se que foram menos pessoas que testaram o menu que preparamos em 2019, mas não é assim: todos comeram, mas enquanto alguns tiveram dois pratos e sobremesa (beneficiários presenciais), outros se conformaram com meio menu (não presenciais) ou com um tira-gosto (audiência). Confiemos em que todos tenham gostado e voltem por mais, porque cada vez precisamos sentar mais gente na nossa mesa: já somos 11.300 voluntários, mas ainda restam lugares livres. Iremos esperá-lo para que a sopa do próximo ano seja ainda mais saborosa, porque como diz a nossa poeta “Ain’t it good to know you’ve got a friend [Não é bom saber que você tem um amigo?]”. Você gostaria de participar?

1

Órgãos governamentais



Confiáveis

1. Órgãos governamentais

PATRONATO

- ➔ **PRESIDENTE** Antonio Huertas Mejías
- ➔ **PRIMEIRO VICE-PRESIDENTE** Ignacio Baeza Gómez
- ➔ **SEGUNDO VICE-PRESIDENTE**
Luis Hernando de Larramendi Martínez
- ➔ **VOGAIS**
José Barbosa Hernández
Rafael Beca Borrego
Rafael Casas Gutiérrez
Montserrat Guillén i Estany
José Manuel Inchausti Pérez
Andrés Jiménez Herradón
Ana López-Monís Gallego
Francisco Marco Orenes
Fernando Mata Verdejo
Alfonso Rebuelta Badías
Antonio Miguel-Romero de Olano
Esteban Tejera Montalvo
- ➔ **SECRETÁRIO NÃO VOGAL**
Ángel Luis Dávila Bermejo
- ➔ **VICE-SECRETÁRIO NÃO VOGAL**
Claudio Ramos Rodríguez

DIREÇÃO GERAL
Julio Domingo Souto

PRESIDENTES DE HONRA

Julio Castelo Matrán
José Manuel Martínez Martínez

PATRONO DE HONRA

Carlos Álvarez Jiménez

COMITÊ DE DIRETORIA

- ➔ **PRESIDENTE** Ignacio Baeza Gómez
- ➔ **VICE-PRESIDENTE** Julio Domingo Souto
- ➔ **VOGAIS**
Nadia Arroyo Arce
Aristóbulo Bausela Sánchez
Antonio Guzmán Córdoba
Luis Hernando de Larramendi Martínez
José Manuel Inchausti Pérez
Antonio Miguel Romero de Olano
Jesús Monclús González
Daniel Restrepo Manrique
Mercedes Sanz Septién
- ➔ **SECRETÁRIA NÃO VOGAL**
María Luisa Linares Palacios

ÁREAS

- ➔ **DIREÇÃO GERAL**
Julio Domingo Souto
- ➔ **AÇÃO SOCIAL**
Daniel Restrepo Manrique
- ➔ **CULTURA**
Nadia Arroyo Arce
- ➔ **PROMOÇÃO DA SAÚDE**
Antonio Guzmán Córdoba
- ➔ **PREVENÇÃO E SEGURANÇA VIÁRIA**
Jesús Monclús González
- ➔ **SEGURO E PREVIDÊNCIA SOCIAL**
Mercedes Sanz Septién

2

*Missão, visão
e valores*

A photograph of a person wearing a blue jacket, holding a large red heart with both hands. The background is a blurred natural setting. In the bottom right corner, there are several overlapping translucent circles in shades of blue and green.

Sostenibles

Missão, visão e valores

Em 1975, a MAPFRE decidiu impulsionar a Fundación MAPFRE, uma instituição sem fins lucrativos que contribui para a melhoria da qualidade no progresso social. Gostamos de nos definir como uma fundação global, que desenvolve suas atividades em mais de trinta países. Desde 2006, os nossos fins fundacionais se concretizam em:

➔ **Segurança das pessoas e de seus patrimônios, com especial atenção à segurança viária, prevenção e saúde.**

➔ **Melhoria da qualidade de vida das pessoas.**

➔ **Difusão da cultura, artes e das letras. Pesquisa e divulgação de conhecimentos relacionados com a história.**

➔ **Promoção do conhecimento e a cultura do seguro e a previsão social.**

➔ **Melhoria das condições econômicas, sociais e culturais das pessoas e dos setores menos favorecidos da sociedade.**

Ano após ano, realizamos um amplo conjunto de atividades para cumprir com os fins acima listados e que incluem:

➔ **Ajuda às pessoas ou aos grupos menos favorecidos da sociedade.**

➔ **Concessão de bolsas de estudo e ajuda à pesquisa.**

➔ **Organização de exposições de arte.**

➔ **Atividades docentes e de formação especializada.**

➔ **Conferências, simpósios, seminários e outros eventos.**

➔ **Campanhas e programas orientados à prevenção de acidentes, segurança viária e hábitos de vida saudáveis.**

➔ **Publicações, tanto monográficas como periódicas.**

➔ **Realização de trabalhos de pesquisa e estudo em matérias relacionadas com os fins fundacionais.**

➔ **Gerenciamento e difusão de conhecimentos através das tecnologias da comunicação e de um centro de documentação especializado.**



traducir

Fundación
MAPFRE

realiza un conjunto de actividades para cumplir sus fines fundacionales, desde ayudas al estudio y la investigación, a la prevención de accidentes y la difusión del arte

traducir

Comprometidos con los objetivos de desarrollo sostenible



Somos firmes defensores de uma ação ética, transparente e socialmente comprometida, que serve para o estabelecimento de princípios que nos definem como: vocação internacional, eficiência na utilização de recursos, financiamento claro, evidente e sem ambiguidade possível, e uma seleção objetiva e profissional das atividades que empreendemos, a fim de evitar o conflito de interesses e que nos afirme no caráter não lucrativo delas, sempre separadas de quaisquer interesses empresariais e independentes de toda pessoa, entidade, grupo ou poder.

Para zelar pelo cumprimento desses princípios, e de acordo com o estabelecido pelos nossos estatutos e pelo regulamento do Patronato, encontram-se os órgãos governamentais da fundação. No decorrer de 2019, tanto o Patronato quanto o Comitê de Diretoria se reuniram quatro vezes para supervisionar, aprovar e estabelecer os planos a futuro. Na sexta-feira da segunda semana de janeiro realizamos uma reunião, que teve a participação de todos aqueles que trabalham na Fundación MAPFRE, para refletir sobre o último ano de atividade e conhecer a estratégia futura.

Nosso dever de transparência também se concretiza na publicação que o leitor vê na sua frente, nos relatórios anuais, disponíveis em espanhol, inglês e português. No dia a dia, o nosso site é a maneira mais eficaz de conhecer tudo o que fazemos. A cada três meses publicamos a revista La Fundación, que em março deste ano publicará o número 50, também em formato trilingue, com ampla tiragem em papel e atraente e estendida versão eletrônica.

Com o estabelecimento em 2012 pela ONU dos Objetivos de Desenvolvimento Sustentável, mais conhecidos por suas siglas ODS, compreendemos que a maioria de nossas atividades estavam alinhadas com

O evento de entrega dos Prêmios Fundación MAPFRE foi presidido pela rainha emérita, Dona Sofia. Emilio Aragón, prêmio a Toda uma Vida Profissional José Manuel Martínez.



eles, mas nunca, até o ano passado, momento em que decidimos inclui-los na página de créditos, tínhamos mencionado de maneira explícita as linhas de ação em que tinham impacto. Este ano damos outro passo e colocamos ao lado de cada atividade e logo do ODS que cumpre. Indicar que há um ODS, o número 17, Alianças para alcançar objetivos, que é denominador comum em todas as nossas atividades e que seria reiterativo incluir toda vez.

Não desejamos que ninguém fique de fora das nossas atividades e dos benefícios sociais que originam. É a nossa motivação preferencial e daí nosso esforço em comunicar o que fazemos.

Gostamos mais de reconhecer do que sermos reconhecidos: todos aqueles que obtêm algum benefício do que fazemos representam nosso principal prêmio. O acima mencionado não impede que, quando alguém reconheça nosso trabalho, seja algo que gostamos de compartilhar e agradecer. Durante 2019, recebemos os seguintes prêmios e reconhecimentos:

🔗 EXCELLENCE IN ROAD SAFETY AWARDS 2019

A *European Road Safety Charter* é a maior plataforma da sociedade civil sobre segurança viária na Europa. Na edição de 2019, premiou o nosso programa de educação em segurança viária

traducir



Desde
este año

*incluimos en
cada actividad el
logo del Objetivo
de Desarrollo
Sostenible (ODS)
que cumple*

➔ PRÊMIO ÍCTUS - 2018

A Sociedade Espanhola de Neurologia nos concedeu este prêmio pela campanha Íctus: Evita, Aprenda, Atua

➔ PRÊMIO BONART 2019

A revista Bonart reconheceu nosso programa de exposições de fotografia implementado em Catalunha.

➔ PRÊMIO A TODA VELA ALMERÍA

A associação A Toda Vela, que trabalha há 22 anos para melhorar a qualidade de vida de pessoas com deficiência intelectual, concedeu-nos o reconhecimento de Empresa Inclusiva 2019.

➔ PINGUIM DE OURO 2020

Prêmios criados em 1998 pela organização homônima, com o objetivo de distinguir em cada edição uma instituição destacada por sua tendência ou apoio ao motociclismo.

➔ PRÊMIOS NACIONAIS ALARES

Os prêmios à Excelência na Inclusão Profissional e na Prevenção de Riscos Profissionais de Pessoas com Deficiência, concedidos pela Fundación Alares, premiou nosso impulso na pesquisa e publicação de guias dirigidos à inclusão e prevenção de riscos no trabalho.

➔ PRÊMIOS STELLA 2019

Pela terceira vez, a Fundação Síndrome de Down reconheceu nosso compromisso pela incorporação no mercado de trabalho de pessoas com deficiência intelectual ou Síndrome de Down.

➔ PRÊMIOS MUÉVETE VERDE

Na XIII edição desses prêmios, a Prefeitura de Madri nos premiou pelo nosso projeto Virtual Cyclist Training, voltado para a formação de ciclistas para circulação em Madri.

➔ PRÊMIOS FUNDACIÓN KONECTA

Na sua quarta edição, a Fundación Konecta reconheceu o nosso compromisso com a integração de pessoas com deficiência.

➔ PRÊMIO NOS EUROPEAN ROAD SAFETY CHARTER

Concedido pela Comissão Europeia, o prêmio reconhece as melhores ações e iniciativas de segurança viária empreendidas no âmbito da Carta Europeia da Segurança Viária.

➔ RECONHECIMENTO ASAFES

A Associação Alavesa de Familiares e Pessoas com Doença Mental premiou o nosso program a Juntos Somos Capazes

➔ RECONHECIMENTO GRUPO FRASAN (MÁLAGA)

O grupo Frasan reconheceu o impulso que significa o programa Juntos Somos Capazes para a integração profissional de pessoas com deficiência.

➔ AFDEM CASTELLÓN - RECONHECIMENTO

A Associação de Familiares pelos Direitos das Pessoas com Doença Mental de Castellón nos reconheceu por nosso programa Juntos Somos Capazes.

➔ MEDALHA AO MÉRITO DA SEGURANÇA VIÁRIA

Concedida a Jesús Monclús, diretor da área de Prevenção e Segurança Viária, em reconhecimento por sua trajetória profissional e ao trabalho realizado em Fundación MAPFRE.

➔ RECONHECIMENTO DO HOSPITAL RAMÓN Y CAJAL

Pela colaboração na realização de sua XVIII Maratona de Doação de Sangue, celebrada em junho de 2019.

➔ RECONHECIMENTO DA CARTA EUROPEIA DA SEGURANÇA VIÁRIA

Por nossos programas educacionais de segurança viária na categoria Desafio Escolar, celebrado no mês de outubro.

➔ RECONHECIMENTO DA POLÍCIA METROPOLITANA DA COLÔMBIA

Pela colaboração que há anos mantemos para a realização de programas de educação viária.

➔ RECONHECIMENTO DO REAL CORPO DE BOMBEIROS VOLUNTÁRIOS DE SANTANDER

Por nosso trabalho de sensibilização e prevenção no âmbito da Semana da Prevenção contra Incêndios.

➔ RECONHECIMENTO DA PREFEITURA DE MAJADAHONDA

Por nossas campanhas Caravana de Segurança Viária e Caravana da solidariedade.

➔ RECONHECIMENTO DO JORNAL THE GUARDIAN

Pela nossa exposição Peter Hujar. Speed of Life, considerado entre as dez melhores exposições de fotografia do mundo em 2019.

■ PARA OBTER MAIS INFORMAÇÕES

WEB INSTITUCIONAL

WWW.FUNDACIONMAPFRE.ORG

REVISTA LA FUNDACIÓN

[HTTPS://REVISTALAFUNDACION.COM/](https://REVISTALAFUNDACION.COM/)

3

Atividades da fundação 2019



traducir

Innovadores

Prêmios



Dona Sofia cumprimenta Antonio Huertas, presidente de Fundación MAPFRE, ao chegar na entrega dos Prêmios Sociais.



Emilio Aragón, premio A Toda una Vida Profesional José Manuel Martínez.

traducir

Fundación MAPFRE reconhece la labor social e innovadora de diferentes colectivos a través de sus galardones

Gostamos de reconhecer o que outros fazem corretamente em temas de nosso interesse, porque ajudam e servem de guia de ação. Estamos no mesmo barco e remamos na mesma direção e, por isso, concedemos todo o mérito que merece um trabalho bem feito e com interesse social fora de qualquer dúvida.

PRÊMIOS SOCIAIS

Com periodicidade anual e valor 30.000 euros por categoria, os Prêmios Sociais reconhecem e motivam ações realizadas por instituições e pessoas em benefício da sociedade. Em 2019 foram premiados:

➔ Prêmio a toda uma Vida Profissional José Manuel Martínez

Olhar em retrospectiva e sentir orgulho do caminho percorrido é a característica dos candidatos deste prêmio, que em 2019 foi outorgado a Emilio Aragón quem, além de ser um reconhecido ator e produtor, é defensor na luta contra a fome infantil a partir de uma colaboração de mais de vinte anos com a ONG Ação contra a Fome.

➔ Prêmio à Melhor Entidade por sua Trajetória Social

Os dois primeiros objetivos do desenvolvimento sustentável nos impulsionam a lutar contra a pobreza e,

especificamente, contra a fome. São dois pré-requisitos básicos para combater a exclusão social, a desigualdade e para que todos tenham as mesmas oportunidades. Desde 2002, Mary's Meal se esforça para que nenhuma criança sinta fome. Na atualidade, está presente em 18 países e garante alimento para um milhão e meio de crianças.

➔ Prêmio ao Melhor Projeto por seu Impacto Social

O terceiro objetivo de desenvolvimento sustentável se preocupa com que a saúde chegue a tudo. Isso é o que Cirurgia em Turkama consegue desde 2004, levando atendimento médico às regiões mais pobres do mundo. Em 2018, foram atendidas 836 pessoas com a realização de 260 intervenções cirúrgicas.

➔ Prêmio à Melhor Iniciativa no Setor Agropecuário

Inovação e transformação social devem ir a par da promoção do desenvolvimento de uma agricultura sustentável (ODS 2). Agrindus foi reconhecida por sua maneira de revolucionar a produção e comercialização do leite, com baixo impacto ambiental, respeito da terra, da água e do bem-estar animal. Além disso, conseguiu a standardização de um produto de fácil digestão que evita dores abdominais, mal-estar ou enjoos em pessoas que padecem algum grau de intolerância à lactose.



*Son un reconocimieto a emprendedores sociales
comprometidos en conseguir un cambio positivo y en los
que la tecnología está al servicio de quienes realmente la necesitan*

PRÊMIOS À INOVAÇÃO SOCIAL

Em 2017, Fundación MAPFRE apostou por apoiar a inovação social, cientes de que ideias simples e factíveis são as que mudam o mundo e oferecem soluções para problemas reais. Com os Prêmios à Inovação Social procuramos impulsionar a criatividade, o talento e o bom comportamento de empreendedores sociais envolvidos na busca de uma mudança positiva, em que a tecnologia e a inovação estejam a serviço daqueles que mais precisam.

Cada projeto vencedor recebe 30.000 euros. Além disso, durante a competição os semifinalistas e finalistas recebem mentoring online e coaching de IE University, e obtêm visibilidade junto a possíveis investidores. Desejamos salientar que, graças a RedInnova, a comunidade global de inovadores sociais vinculados com a Fundación MAPFRE e o IE, através dos Prêmios à Inovação Social, continuamos em contato com os semifinalistas uma vez finalizado o certame, com a intenção de trocar conhecimento, propostas e impulsionar iniciativas relacionadas com o empreendimento social no mundo todo.

➔ Melhoria da Saúde e Tecnologia Digital (e-Health)

Neuro-robôs conseguiram atenuar as sequelas motoras padecidas por pessoas com ictus e acelerar sua reabilitação mediante a utilização de um software que identifica o que o paciente pensa e deseja, e consegue o movimento através de um exoesqueleto. Este processo recupera em duas semanas 30% da mobilidade nas extremidades superiores. No final do tratamento, o paciente dispensa o neuroconector porque aprendeu novamente o movimento.

➔ Mobilidade Sustentável e Segurança Viária

Navilens desenvolveu um aplicativo que permite a pessoas com deficiência visual se orientar através de seus telefones celulares, capazes de interpretar de maneira correta uma sinalização específica localizada nos espaços públicos. O app foi testado com sucesso em locais concorridos, como estações de trem e metrô.

➔ Inovação de Seguros

MiBKClub tem como objetivo fazer do seguro, em combinação com outros produtos e serviços, um amortecedor da pobreza, porque esta última, além da falta de renda, também está relacionada com a sua irregularidade, momento em que contar com cobertura para os riscos é fundamental.

■ PARA OBTER MAIS INFORMAÇÕES

PRÊMIOS SOCIAIS

- [HTTPS://WWW.FUNDACIONMAPFRE.ORG/FUNDACION/ES_ES/AYUDAS-BECAS-PREMIO/](https://www.fundacionmapfre.org/fundacion/es_es/ayudas-becas-premios-premios-fundacion-mapfre/galardones-premios-2018-fundacion-mapfre/)

PRÊMIOS À INOVAÇÃO SOCIAL

- [HTTPS://WWW.FUNDACIONMAPFRE.ORG/FUNDACION/ES_ES/AYUDAS-BECAS-PREMIO/](https://www.fundacionmapfre.org/fundacion/es_es/ayudas-becas-premios-premios-fundacion-mapfre/innovacion-social/segunda-edicion/)

NOTÍCIAS

ZOOM NET TVE

- [HTTPS://YOUTU.BE/OIP8FZRUNYO](https://youtu.be/OIP8FZRUNYO)

EMPREENDEDORES.ES

- [HTTPS://WWW.EMPREENDEDORES.ES/IDEAS-DE-NEGOCIO/A27013879/PROYECTOS-INNOVACION-IMPACTO-SOCIAL-PREMIO-](https://www.emprendedores.es/ideas-de-negocio/a27013879/proyectos-innovacion-impacto-social-premios-mapfre-startups/)

ABC

- [HTTPS://WWW.ABC.ES/SOCIEDAD/ABCI-ESTOS-GANADORES-EDICION-PREMIO-](https://www.abc.es/sociedad/abci-estos-ganadores-edicion-premios-fundacion-mapfre-innovacion-social-201910111221_noticia.html)

LA VANGUARDIA

- [HTTPS://WWW.LAVANGUARDIA.COM/ECONOMIA/20191016/47100427265-UN-PROYECTO-ESPANOL-UNO-BRASILENO-Y-OTRO-COLOMBIANO-GANADORES-DE-LOS-](https://www.lavanguardia.com/economia/20191016/47100427265/un-proyecto-espanol-uno-brasileño-y-otro-colombiano-ganadores-de-los-premios-fundacion-mapfre.html)

MILENIO DIARIO

- [HTTPS://WWW.MILENIO.COM/NEGOCIOS/PROYECTOS-MEXICANOS-PREMIO-FUNDACION-MAPFRE-INNOVACION](https://www.milenio.com/negocios/proyectos-mexicanos-premio-fundacion-mapfre-innovacion)

VÍDEOS

- GRANDE FINAL II EDIÇÃO PRÊMIOS
[HTTPS://YOUTU.BE/VWXVVKDMN90](https://youtu.be/VWXVVKDMN90)

Mais de 200 empreendedores e pesquisadores se apresentaram nos Prêmios à Inovação Social 2019.



Projetos e ajudas sociais



Descubra a FP. Campanha para conscientizar, informar e divulgar a formação profissional.



Assinatura do convênio com a Fundação Bertlesman.

traducir

Nos mueve apoyar y fomentar el empleo entre las personas con riesgo de inclusión social y discapacidades

Nosso objetivo é ajudar as pessoas que mais precisam. Para isso, agimos para resolver as principais carências sociais detectadas em mais de 26 países em que temos presença.

Como em anos anteriores, todas as nossas atividades estão articuladas em base a três eixos que servem para incidir nos temas que mais nos preocupam, como a promoção do emprego, a educação integral e a solidariedade.



PROGRAMA SOCIAL DE EMPREGO

Encorajar o emprego na Espanha com ênfase especial nos setores em risco de exclusão social. Durante 2019, desenvolvemos de maneira coordenada e complementar quatro projetos:

➔ Ajudas ao emprego ACCEDEMOS

Em 2019, outorgamos 550 ajudas a pessoas desempregadas contratadas por pequenas e médias empresas, que consistiam no pagamento de subvenção durante nove meses na modalidade de jornada parcial ou completa. Um 40% dos contratos de trabalho gerados foram indefinidos, com 66% para mulheres e 13% para maiores de 50 anos.

➔ Juntos Somos Capazes e App SOY CAPPAPAZ

EEem 2019 conseguimos a inserção profissional de 500 pessoas com deficiência psíquica e doença mental, graças à mediação realizadas junto a empresas e entidades sociais. Depois de conseguir um emprego, o candidato completa um processo de formação e recebe apoio de um preparador profissional que o acompanha em sua nova empresa para garantir a sua completa integração.

Também efetuamos ações de conscientização em mais de 581 empresas e colaboramos com mais de 29 entidades sociais.

Em nossa busca por continuar encorajando a plena integração das pessoas com deficiência intelectual na sociedade e a melhoria de sua qualidade de vida nasceu Actívate, umas jornadas lúdicas voltadas a familiares para sensibilizá-los sobre a importância de que seus filhos mantenham uma atitude dinâmica que possibilite o lazer, a aquisição de formação e serem protagonistas na consecução de um emprego.

Assim mesmo, divulgamos o aplicativo Soy Cappaz, desenvolvido conjuntamente com a Fundación GMP, disponível de forma gratuita através de Google Play, ferramenta que promove a vida independente e facilita a inserção profissional das pessoas com deficiência intelectual. Este ano foram incorporadas versões em

inglês e português. O aplicativo teve mais de 111.305 descargas.

➔ Descubra a FP. Juntos pela educação e a empregabilidade juvenil

Desenvolvido em colaboração com a Fundação Atresmedia, este projeto tem como objetivo conscientizar, informar e difundir a importância da formação profissional para a empregabilidade juvenil e o desenvolvimento econômico da sociedade no contexto da revolução digital. Durante 2018 realizamos três campanhas de difusão mediática com grandes líderes empresariais. Em colaboração com a Escola de negócios IESE, publicamos o Relatório sobre a situação da FP na Espanha. Também deve ser assinalado que foram inúmeras as atividades que realizamos em coordenação com a Administração Pública. Finalmente, atualizamos nosso site para fazer do mesmo uma referência para todos os interessados na formação profissional.

➔ Educação inclusiva e social. Formação e-Learning

Resultado do acordo assinado entre a UNED e a Fundación MAPFRE, contamos com o ambiente de aprendizagem virtual da UNED Abierta em que foram realizados os seguintes cursos de formação no formato MOOC Atenção à diversidade. O ensino personalizado Focado no conhecimento de diferentes estratégias que podem auxiliar docentes na adaptação de seu método pedagógico segundo a diversidade e necessidades dos alunos atuais.

➔ Novas ferramentas para avaliação autêntica

A avaliação na sala de aula constitui um aspecto chave nos processos de ensino e aprendizagem. É importante conhecer sua definição, estrutura, elementos e aplicação. Novas formas de avaliação nos levarão a novas formas de ensino e, portanto, a novas formas de aprendizado.

■ PARA OBTER MAIS INFORMAÇÕES

PRÊMIOS SOCIAIS

BOLSAS ACCEDEMOS

- [HTTPS://WWW.FUNDACIONMAPFRE.ORG/FUNDACION/ES_ES/AYUDAS-BECAS-PREMIOS/AYUDAS-CONTRATACION/AYUDAS-EMPLEO/](https://www.fundacionmapfre.org/fundacion/es_es/ayudas-becas-premios/ayudas-contratacion/ayudas-empleo/)

SOY CAPPAPZ - VÍDEO

- [HTTPS://WWW.YOUTUBE.COM/WATCH?V=BI05D2L9E0S](https://www.youtube.com/watch?v=BI05D2L9E0S)

JUNTOS SOMOS CAPAZES

- [HTTPS://WWW.FUNDACIONMAPFRE.ORG/FUNDACION/ES_ES/PROGRAMAS/PROGRAMA-SOCIAL-EMPLEO/JUNTOS-SOMOS-CAPAZES/](https://www.fundacionmapfre.org/fundacion/es_es/programas/programa-social-empleo/juntos-somos-capazes/)

ACTÍVATE - VÍDEOS MÚRCIA

- [HTTPS://WWW.YOUTUBE.COM/WATCH?V=2Z1GH_VE](https://www.youtube.com/watch?v=2Z1GH_VE)

VALLADOLID

- [HTTPS://WE.TL/T-YT8UWVNQCV](https://we.tl/t-YT8UWVNQCV)



traducir

Fundación MAPFRE trabajó en 2019 en 25 países de América, Europa y Asia con más de 100 proyectos de formación, educación básica, nutrición y salud

PROGRAMAS SOCIAIS INTERNACIONAIS

Novamente este ano continuamos com nosso compromisso em favor do desenvolvimento humano e da erradicação da pobreza, mediante a presença em 25 países com programas voltados a crianças e jovens encorajando a educação básica, formação, nutrição e saúde.

Em cifras, podemos resumir nossa atividade em 25 países, mais de 100 projetos realizados em colaboração com mais de 100 entidades sociais para oferecer educação integral (educação básica, nutrição e saúde) para mais de 110.441 crianças e jovens em situação de vulnerabilidade: 102.103 fizeram parte de nossos programas de educação, 77.852 receberam suporte nutricional, 83.626 obtiveram tratamentos médicos, 46.734 mulheres se formaram em empoderamento feminino e 59.847 participaram em nossos programas de acesso ao mercado de trabalho.

Nossos projetos sociais foram desenvolvidos na Alemanha (1), Argentina (4), Brasil (15), Chile (2), Colômbia (8), Costa Rica (2), Equador (3), El Salvador (4), Estados Unidos (9), Filipinas (3), Guatemala (3), Honduras (1), Malta (2), México (9), Nicarágua (1), Panamá (4), Paraguai (4), Peru (7), Portugal (2), Porto Rico (4), República Dominicana (5), Turquia (4), Uruguai (2) e Venezuela (3).



■ PARA OBTER MAIS INFORMAÇÕES

AUXÍLIO PARA PROJETOS SOCIAIS - VÍDEO

[HTTPS://WWW.FUNDACIONMAPFRE.ORG/FUNDACION/ES_ES/DONACIONES/PROYECTOS-FINALIZADOS/CONVOCATORIA-AYUDAS-PROYECTOS-SOCIALES/](https://www.fundacionmapfre.org/fundacion/es_es/donaciones/proyectos-finalizados/convocatoria-ayudas-proyectos-sociales/)

traducir

Unas 600 entidades optaron a las ayudas a Proyectos Sociales y se recaudaron 34.000 euros en el Mercadillo Solidario

SOLIDARIDADE

➔ Programa Sé Solidario

Apoiar e divulgar iniciativas realizadas por pequenas entidades sociais espanholas para auxiliar os menos favorecidos. Sé Solidario dá voz e apoia o desenvolvimento das atividades, com o fim último de promover a solidariedade como valor social fundamental. Durante 2019, nossa ação esteve dividida em três linhas de colaboração:

➔ **1.** Com pequenas entidades sociais, para melhorar suas atividades através de contribuições econômicas, campanhas de coleta de produtos de primeira necessidade, divulgação de projetos e programas de voluntariado. Nossos recursos estão destinados a melhorar as condições de vida de pessoas e grupos menos favorecidos. Nesse sentido, gostaríamos de salientar a II Convocação de Ajudas a Projetos Sociais com a apresentação de cerca de 600 entidades, cujos projetos relacionados à nutrição, saúde, educação e inclusão nos proporcionaram informação muito valiosa sobre os principais problemas sociais que devemos conter. São 29 as entidades disseminadas em todo o território nacional que receberam ajuda.

➔ **2.** Com as empresas mediante a celebração de jornadas de sensibilização, visando conscientizar os funcionários sobre as necessidades de seu ambiente. Proporcionamos a logística para que possam desenvolver seus planos de voluntariado corporativo, além de propiciar a realização de campanhas de coleta de bens e produtos de primeira necessidade.

➔ **3.** Com a sociedade em geral, através de nossa campanha Super-Heróis de Bairro, com que divulgamos diferentes causas e projetos realizados pelas entidades com as quais colaboramos, tendo todas elas o comum denominador da solidariedade.

➔ Mercado Solidário

Um dos momentos mais significativas do ano é a Feira Solidária de Natal, atividade diferenciada do programa Sé Solidario, que é possível graças ao trabalho de nossos próprios voluntários de Fundación MAPFRE. Em 2019 reuniu 22 entidades sociais, cada uma delas defendendo uma causa específica. Graças às vendas geradas, conseguem o financiamento necessário que ajuda em seu funcionamento. Em 2019, a arrecadação obtida foi de 34.000 euros.

No contexto do programa Sé Solidario, desenvolvemos a campanha Super heróis de Bairro.



■ PARA OBTEN MAIS INFORMAÇÕES

SÉ SOLIDARIO - SUPER-HERÓIS DE BAIRO

- [HTTPS://WWW.FUNDACIONMAPFRE.ORG/FUNDACION/ES_ES/DONACIONES/SUPERHEROESDEBARRIO/](https://www.fundacionmapfre.org/fundacion/es_es/donaciones/superheroesdebarrío/)
- [HTTPS://WWW.COPE.ES/PROGRAMAS/LA-TARDE/NOTICIAS/LABOR-FUNDACION-MAPFRE-CON-LOS-SUPERHEROES-BARRIO-BARCELONA-PAMPLONA-20191212_572954](https://www.cope.es/programas/la-tarde/noticias/labor-fundacion-mapfre-con-los-superheroes-barrío-barcelona-pamplona-20191212_572954)
- [HTTPS://WWW.COPE.ES/PROGRAMAS/LA-LINTERNA/NOTICIAS/PATO-AMARILLO-UNA-AYUDA-PARA-MAS-650-FAMILIAS-COMO-PARTE-DEL-PROGRAMA-SOLIDARIO-MAPFRE-20191114_551856](https://www.cope.es/programas/la-linterna/noticias/pato-amarillo-una-ayuda-para-mas-650-familias-como-parte-del-programa-solidario-mapfre-20191114_551856)
- [HTTPS://WWW.COPE.ES/PROGRAMAS/LA-LINTERNA/NOTICIAS/PAPAS-SUPERHEROES-CONOCE-DOS-ASOCIACIONES-CREADAS-POR-PADRES-QUE-ESTAN-CAMBIANDO-MUNDO-20191128_562829](https://www.cope.es/programas/la-linterna/noticias/papas-superheroes-conoce-dos-asociaciones-creadas-por-padres-que-estan-cambiando-mundo-20191128_562829)
- [HTTPS://WWW.COPE.ES/PROGRAMAS/LA-LINTERNA/NOTICIAS/HISTORIA-SUPERACION-TERESA-ONATE-PROGRAMA-SOLIDARIO-FUNDACION-MAPFRE-20191121_557280](https://www.cope.es/programas/la-linterna/noticias/historia-superacion-teresa-onate-programa-solidario-fundacion-mapfre-20191121_557280)
- [HTTPS://WWW.LAVANGUARDIA.COM/VIDA/20191227/472537337259/SOLIDARIDAD-SUPERHEROES-BARRIO-MAPFRE-INICIATIVA-SOCIAL-BRL.HTML](https://www.lavanguardia.com/vida/20191227/472537337259/solidaridad-superheroes-barrío-mapfre-iniciativa-social-brl.html)
- [HTTPS://WWW.ELCONFIDENCIAL.COM/SOCIEDAD/2019-11-25/SUPERHEROES-DE-BARRIO-MAPFRE-SOLIDARIDAD-BRA_2342640/](https://www.elconfidencial.com/sociedad/2019-11-25/superheroes-de-barrío-mapfre-solidaridad-bra_2342640/)
- [HTTPS://WWW.ELCONFIDENCIAL.COM/SOCIEDAD/2019-12-28/SUPERHEROES-BARRIO-MAPFRE-ONG-INVESTIGACION-BRA_2384059/](https://www.elconfidencial.com/sociedad/2019-12-28/superheroes-barrío-mapfre-ong-investigacion-bra_2384059/)
- [HTTPS://WWW.ELCONFIDENCIAL.COM/SOCIEDAD/2020-01-18/SUPERHEROES-BARRIO-MAPFRE-EXCLUSION-SOCIAL-BRA_2409071/](https://www.elconfidencial.com/sociedad/2020-01-18/superheroes-barrío-mapfre-exclusion-social-bra_2409071/)
- [HTTPS://CADENER.COM/PROGRAMA/2019/07/25/LA-VENTANA/1564070405_101116.HTML](https://cadener.com/programa/2019/07/25/LA-VENTANA/1564070405_101116.HTML)

Programas de educação e conscientização

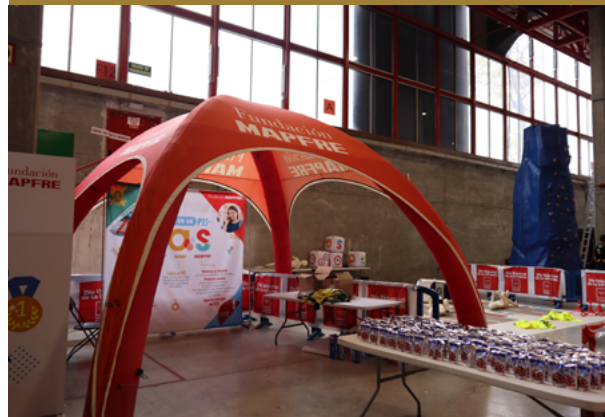

Organizamos em Madrid diferentes atividades de prevenção com motivo do Dia das Crianças.

traducir

La seguridad vial es parte esencial de las actividades e incluye educación en movilidad para niños de 23 países

Na Fundación MAPFRE acreditamos firmemente na educação como ferramenta essencial para a evolução da sociedade. Nossos programas educacionais estão alinhados com o conceito de educação integral, que entende que o indivíduo é um ser único em constante desenvolvimento, com suas dimensões cognitivas, afetivas e sociais. Sensibilizar e informar sobre um problema é o primeiro passo para solucioná-lo.

Nesta linha de ação, nossas atividades estão centradas em quatro grandes áreas: arte, prevenção, saúde e educação financeira e de seguro.



EM ARTE

Desde 2004, tem sido uma preocupação constante da área de Cultura educar em arte e a elaboração de uma programação didática, destinada tanto a estudantes de diferentes graus, com especial ênfase nos centros de educação especial, quanto para famílias que visitam nossas exposições nos fins de semana. Tanto para cada uma das exposições temporárias quanto para as permanentes (Espaço Miró, Museu do Seguro e Museu de Modelismo Naval), desenvolvemos atividades próprias adaptadas aos diferentes trechos educativos e idades: infantil, primeiro grau, segundo grau e educação especial.

Este compromisso de aproximar a arte de todos propiciou que, em 2019, 11.300 pessoas tenham participado em algumas das mais de 300 atividades realizadas para escolas e nas cerca de 200 oficinas familiares. Nosso programa, que consiste em visitas-oficina e visitas dinamizadas, são realizadas por educadoras especializadas em cada exposição.

EM PREVENÇÃO E SEGURANÇA VIÁRIA



Nossos programas são ministrados em 23 países, com o objetivo de prevenir lesões não intencionais de qualquer tipo e a partir do convencimento de que a imensa maioria delas podem ser evitadas. Além disso, prestamos particular atenção à segurança viária, por ser esse o âmbito onde acontece o maior número de ferimentos graves e mortais.

🚦 Educação em prevenção e segurança viária

Ministramos atividades de educação em mobilidade segura, saudável e sustentável adaptada à realidade de cada país. Com essas atividades tencionamos educar



traducir

En la Fundación MAPFRE la seguridad vial viaja hasta diferentes ciudades de todo el mundo para concienciar a los niños sobre su seguridad como peatones y como ciclistas

crianças e jovens, como principais grupos de risco, mas também como vetor chave da mudança nas famílias e na sociedade em comportamentos seguros e responsáveis de mobilidade. As principais atividades compreendidas neste projeto são as seguintes:

📍 Caravana de Educação Viária

Projeto itinerante de segurança viária que viaja a diferentes cidades da Espanha, Portugal, Brasil, Colômbia, México e Porto Rico, em que as escolas são convidadas a participar em nossas atividades. Na caravana, os alunos aprendem o significado de uma mobilidade segura através de explicações em forma de debate e com uma divertida parte prática.

Os principais objetivos de nossa Caravana de Educação Viária são:

- ➡ Promoção de comportamentos e atitudes responsáveis dos alunos em relação ao trânsito e à prevenção de lesões (incêndios, acidentes domésticos).
- ➡ Responsabilizar o aluno em seu papel de pedestre e no uso de bicicletas.
- ➡ Ensinar os alunos a reconhecer e respeitar os sinais básicos de trânsito.

Nossa caravana de Segurança Viária percorreu cidades em seis países.

■ PARA OBTER MAIS INFORMAÇÕES

WEB

ESPAÑA

- [HTTPS://WWW.FUNDACIONMAPFRE.ORG/FUNDACION/ES_ES/EDUCA-TU-MUNDO/EDUCACION-VIAL-PREVENCIÓN-LESIONES-NO-INTENCIONADAS/ACTIVIDADES-TALLERES-EDUCATIVOS/CARAVANA-EDUCACION-INFANTIL](https://www.fundacionmapfre.org/fundacion/es_es/educa-tu-mundo/educacion-vial-prevencion-lesiones-no-intencionadas/actividades-talleres-educativos/caravana-educacion-infantil)

BRASIL

- [HTTPS://WWW.FUNDACIONMAPFRE.COM.BR/FUNDACION/BR_PT/PROGRAMAS-E-CAMPANHAS/PROGRAMAS/NA-PISTA-CERTA/](https://www.fundacionmapfre.com.br/fundacion/br_pt/programas-e-campanhas/programas/na-pista-certa/)

MÉXICO

- [HTTPS://WWW.CARAVANAMAPFRE.COM.MX/](https://www.caravanamapfre.com.mx/)

PORTO RICO

- [HTTPS://WWW.FACEBOOK.COM/NOTES/FUNDACIONMAPFRE/VILLA-SEGURA/1553692351396659/](https://www.facebook.com/notes/fundacionmapfre/villa-segura/1553692351396659/)

NOTÍCIAS

ESPAÑA

- [HTTPS://YOUTU.BE/LCGRJAK31VK](https://youtu.be/LCGRJAK31VK)
- [HTTPS://YOUTU.BE/C323TWIPYX0](https://youtu.be/C323TWIPYX0)

MÉXICO

- [HTTPS://YOUTU.BE/GEENQK3_F0](https://youtu.be/GEENQK3_F0)

VÍDEOS

MÉXICO

- [HTTPS://YOUTU.BE/8GO_FTC_BR0](https://youtu.be/8GO_FTC_BR0)



📍 Educação viária em escolas

Oficinas de mobilidade segura, saudável e sustentável nas salas de aula adaptadas à realidade de cada país. Realizadas em colaboração com instituições públicas e privadas, vamos até os centros de ensino para promover os principais valores em educação viária e alcançar a mobilidade sustentável. Para isso, propomos atividades e

dinâmicas de participação para que as crianças interiorizem os conceitos de segurança e adquiram um comportamento responsável.

Essas atividades são realizadas na Argentina, Brasil, Colômbia, Equador, Espanha, Honduras, Malta, México, Panamá, Peru, República Dominicana e Turquia.

📄 PARA OBTER MAIS INFORMAÇÕES

WEB

BRASIL

- [HTTP://EDUCACAOVIARIAEVITAL.COM.BR/](http://EDUCACAOVIARIAEVITAL.COM.BR/)

MÉXICO

- [HTTPS://WWW.FUNDACIONMAPFRE.MX/MEXICO/ES-MX/CAMPANAS-PROGRAMAS-EDUCATIVOS/SCHOOL-PROGRAM/](https://WWW.FUNDACIONMAPFRE.MX/MEXICO/ES-MX/CAMPANAS-PROGRAMAS-EDUCATIVOS/SCHOOL-PROGRAM/)

TURQUIA

- [HTTPS://WWW.SEHRINAKILLICOUKLARI.ORG/](https://WWW.SEHRINAKILLICOUKLARI.ORG/)
- [HTTPS://WWW.INSTAGRAM.COM/SEHRINAKILLICOUKLARI/](https://WWW.INSTAGRAM.COM/SEHRINAKILLICOUKLARI/)

VÍDEOS

COLÔMBIA

- VÍDEO CAMPAÑA EDUCATIVA

PANAMÁ

- VÍDEO PANAMÁ FUNDACIÓN MAPFRE POLICÍA NACIONAL 2018

PERU

- VÍDEOS PERÚ - PEATONES RESPONSABLES Y PERÚ - PROGRAMA EDUCATIVO

TURQUIA

- VÍDEO TURQUÍA - PROGRAMA EDUCATIVO



▶ Acesse o vídeo completo
Vídeo Colômbia - Vídeo Campanha de educação



▶ Acesse o vídeo completo
Panamá Fundación MAPFRE Policía Nacional 2018



▶ Acesse o vídeo completo Peru - pedestres responsáveis e Peru - programa de educação



▶ Acesse o vídeo completo
Turquia - programa de educação

📍 Parques fixos de trânsito

Atividades destinadas a alunos de primeiro grau com o objetivo de conscientizá-los sobre a necessidade de assumir uma atitude responsável no trânsito, para evitar as graves consequências que podem acontecer e, assim, aprender a tomar decisões adequadas evitando situações de risco.

Este programa é realizado em parques e centros com salas de aula de formação, onde os alunos recebem uma sessão teórica sobre conceitos básicos de circulação nos diferentes papéis (pedestre, ciclista e passageiro de veículos) e um circuito de trânsito que reproduz de forma real o ambiente que comumente experimentam os alunos.

Este programa é desenvolvido no Panamá, Filipinas e Uruguai.

📄 PARA OBTER MAIS INFORMAÇÕES

WEB

PANAMÁ

- [HTTPS://WWW.PARQUEOMAR.ORG/EDUCACION_VIAL](https://www.parqueomar.org/educacion_vial)

VÍDEOS

PANAMÁ

- [HTTPS://WWW.YOUTUBE.COM/WATCH?V=BUOVF2JXFG0](https://www.youtube.com/watch?v=BUOVF2JXFG0)

FILIPINAS



▶ Acesse o vídeo completo Filipinas

📍 Programa de prevenção de lesões infantis

Em colaboração com o Boston Children's Hospital, apoiamos esta atividade realizada nos Estados Unidos e centrada na segurança da criança como passageira, pedestre e ciclista.

O objetivo do programa é reduzir o número e severidade das lesões em crianças e adolescentes de Boston e suas comunidades próximas, através da educação e a pesquisa, fornecendo informações e acesso a dispositivos de segurança para o lar e seus deslocamentos, bem como treinamento específico para saber como agir em casos de emergência.

📄 PARA OBTER MAIS INFORMAÇÕES

WEB

ESTADOS UNIDOS

- [HTTPS://WWW.FUNDACIONMAPFRE.US/ROAD-SAFETY/INJURY-PREVENTION-PROGRAM-BOSTON-CHILDREN-HOSPITAL](https://www.fundacionmapfre.us/road-safety/injury-prevention-program-boston-children-hospital)

VÍDEOS



▶ Acesse o vídeo completo vídeo EUA- vídeo Boston children hospital

📍 Sistemas de retenção infantil

Projeto especializado na segurança das crianças durante seus deslocamentos de automóvel e o uso de sistemas de retenção infantil. Com o objetivo de conscientizar famílias e ajudá-las a que seus filhos viajem com a maior segurança possível, o programa conta com um site web (www.seguridadvialinfantil.org) e efetua diferentes atividades de conscientização, formação de parteiras em matéria de segurança viária, bem como palestras em hospitais e centros de saúde (como parte dos programas de preparação para o parto). Na Espanha, esta atividade é desenvolvida em colaboração com a Federação das Associações de Parteiras da Espanha e Dorel. No contexto deste projeto, distribuímos mais de 1,5 milhões do guia Bebês e crianças seguros no carro.

Este projeto é realizado na Espanha, Portugal e Argentina.

📄 PARA OBTER MAIS INFORMAÇÕES

WEB

- [HTTPS://SILLASDECOCHE.FUNDACIONMAPFRE.ORG/INFANTILES/](https://sillasdecoche.fundacionmapfre.org/infantiles/)

VÍDEOS

ESPAÑA

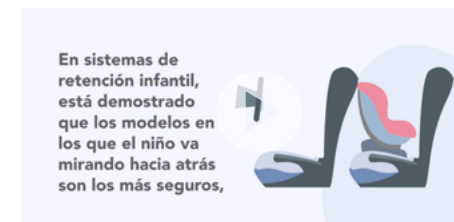

▶ Acesse o vídeo completo vídeo Espanha - SRI - Animação FM

traducir

Participamos en ferias y eventos con nuestros programas de prevención y educación vial.



🔗 Prevenção de incêndios

Nosso projeto de prevenção de incêndios é um conjunto de atividades de sensibilização, cujo objetivo é divulgar conhecimentos de autoproteção para todos e, de maneira muito especial, para idosos e crianças. Contamos com material pedagógico de grande qualidade que utilizamos em palestras e visitas a centros escolares e que, depois das mesmas, constituem um resumo do aprendido que pode ser consultado a qualquer momento, ao tempo que auxiliam na conscientização de outras pessoas. O projeto é efetuado em colaboração com a Associação Profissional de Técnicos Bombeiros, os serviços de extinção e prevenção contra incêndios de várias administrações e, na América Latina, com a Organização de Bombeiros Americanos, em geral, e vários de seus membros, em particular.

🔗 Semana da Prevenção de Incêndios

Nossa atividade estrela neste âmbito é a Semana da Prevenção de Incêndios, com a celebração na Espanha este ano de sua décimo quarta edição e que esteve presente em 35 cidades.

Além da Espanha, esta atividade foi realizada na Argentina, Brasil, Equador, Espanha, Guatemala, México, Panamá, Porto Rico e Uruguai.

📄 PARA OBTER MAIS INFORMAÇÕES

WEB

ESPAÑA

- [HTTPS://WWW.FUNDACIONMAPFRE.ORG/FUNDACION/ES_ES/PROGRAMAS/PREVENCIÓN/SEMANA-PREVENCIÓN-INCENDIOS](https://www.fundacionmapfre.org/fundacion/es_es/programas/prevencion/semana-prevencion-incendios)

BRASIL

- [HTTPS://WWW.FUNDACIONMAPFRE.COM.BR/FUNDACION/BR_PT/PROGRAMAS-E-CAMPANHAS/PROGRAMAS/PREVENÇÃO-DE-INCENDIO/](https://www.fundacionmapfre.com.br/fundacion/br_pt/programas-e-campanhas/programas/prevencao-de-incendio/)

MÉXICO

- [HTTPS://WWW.FUNDACIONMAPFRE.MX/MEXICO/ES-MX/CAMPANAS-PROGRAMAS-EDUCATIVOS/PREVENCIÓN-DE-INCENDIOS/](https://www.fundacionmapfre.mx/mexico/es-mx/campanas-programas-educativos/prevencion-de-incendios/)

NOTÍCIAS

ESPAÑA

- [HTTP://WWW.TELEMADRID.ES/NOTICIAS/MADRID/NINOS-MAYORES-OBJETIVOS-PREVENCIÓN-INCENDIO-0-1848415162--20161114021331.HTML](http://www.telemadrid.es/noticias/madrid/ninos-mayores-objetivos-prevencion-incendio-0-1848415162--20161114021331.html)
- [HTTPS://YOUTU.BE/HMIZIAWESQW](https://youtu.be/HMIZIAWESQW)
- [HTTPS://TORREMOLINOSTV.COM/SEMANA-DE-LA-PREVENCIÓN-DE-INCENDIOS-FUNDACION-MAPFRE-ASOC-PROFESIONAL-DE-TECNICOS-DE-BOMBEROS-Y-SERVICIO-EXTINCIÓN-INCENDIOS/](https://torremolinostv.com/semana-de-la-prevencion-de-incendios-fundacion-mapfre-asoc-profesional-de-tecnicos-de-bomberos-y-servicio-extincion-incendios/)

🔗 Grandes eventos

Ao longo do ano foram realizados eventos específicos de prevenção de emergências, voltados principalmente a famílias e com o objetivo de fornecer aos cidadãos, de maneira lúdica e divertida, conhecimentos sobre prevenção. Assim, e para citar somente atividades em Madri, durante 2019 estivemos presentes na Praça Felipe II, no Dia Internacional das Crianças e na feira de lazer infantil e juvenil Juvenalia.

📄 PARA OBTER MAIS INFORMAÇÕES

WEB

- [HTTPS://WWW.FUNDACIONMAPFRE.ORG/FUNDACION/ES_ES/DESCUBRE/ACTIVIDADES-JUVENALIA-2016.JSP](https://www.fundacionmapfre.org/fundacion/es_es/DESCUBRE/ACTIVIDADES-JUVENALIA-2016.JSP)

NOTÍCIAS

- [HTTPS://WWW.FUNDACIONMAPFRE.ORG/FUNDACION/ES_ES/DESCUBRE/ACTIVIDADES-JUVENALIA-2016.JSP](https://www.fundacionmapfre.org/fundacion/es_es/DESCUBRE/ACTIVIDADES-JUVENALIA-2016.JSP)

VÍDEOS



- ▶ Acesse o vídeo completo MAPFRE • SEGURANÇA VIÁRIA • Espanhol legendado • v5

🕒 Proteja seu lar

Em colaboração com a Associação Profissional de Técnicos Bombeiros e o Metrô de Madri, novamente este ano implementamos uma de conscientização sobre os riscos domésticos relacionadas ao fogo, para ensinar de maneira prática as medidas que devem ser adotadas para evitar incêndios ou, em seu caso, para saber agir em caso de finalmente acontecerem.

Para isso, elaboramos cartazes com os principais conselhos de prevenção de incêndios e autoproteção no lar, que foram localizados em todas as estações do metrô de Madri, além de emitir vídeos com recomendações nos canais de informação do metrô durante o período de Natal.

📄 PARA OBTER MAIS INFORMAÇÕES

NOTÍCIAS

- [HTTPS://TODOFUNDACIONES.ES/2018/12/27/FUNDACION-MAPFRE-LANZA-LA-CAMPANA-PROTEGE-LOS-QUE-MAS-TE-IMPORTA-PARA-EVITAR-INCENDIOS-EN-EL-HOGAR](https://TODOFUNDACIONES.ES/2018/12/27/FUNDACION-MAPFRE-LANZA-LA-CAMPANA-PROTEGE-LOS-QUE-MAS-TE-IMPORTA-PARA-EVITAR-INCENDIOS-EN-EL-HOGAR)
- [HTTPS://WWW.EUROPAPRESS.ES/EPSOCIAL/RESPONSABLES/NOTICIA-FUNDACION-MAPFRE-LANZA-CAMPANA-EVITAR-INCENDIOS-HOGAR-CENTENAR-ESTACIONES-METRO-MADRID-20181225112531.HTML](https://WWW.EUROPAPRESS.ES/EPSOCIAL/RESPONSABLES/NOTICIA-FUNDACION-MAPFRE-LANZA-CAMPANA-EVITAR-INCENDIOS-HOGAR-CENTENAR-ESTACIONES-METRO-MADRID-20181225112531.HTML)

🕒 Conscientização Objetivo Zero

Com nosso projeto de conscientização, Objetivo Zero estamos presentes em 23 países do mundo, para alcançar a ambiciosa meta de reduzir a zero as vítimas mortais por lesões no trânsito e outros âmbitos da vida das pessoas. Graças à colaboração com diversas organizações nacionais e internacionais, públicas e privadas realizamos atividades de diferente caráter em que ensinamos a prevenir acidentes de trânsito, em que a atenção aos grupos mais vulneráveis (pedestres, ciclistas e motociclistas) constitui o eixo prioritário.

Atividades presenciais de conscientização em países

Em 2019 realizamos, entre outras atividades, um concurso de curtas-metragens sobre segurança viária na Alemanha. Em Portugal foram efetuadas atividades de conscientização na rua, com motivo da Semana da Educação Viária.

Nesta seção desejamos destacar a atividade Look Both Ways, que teve lugar em Boston, com a colaboração da prefeitura nos dias 19 e 20 de setembro, em que realizamos uma jornada lúdica de prevenção e segurança viária. Gostaríamos de salientar uma atividade de realidade virtual com grande sucesso de participação. Além disso, foram realizadas outras quinze, que consistiram em acontecimentos esportivos, concertos, etc., e cinco em centros universitários.

Além das já citadas na Alemanha, Portugal e os Estados Unidos, estivemos presentes também na Argentina, Brasil, Costa Rica, Espanha, México, Panamá e República Dominicana.

Tenemos muchas acciones de concienciación y prevención de incidentes de tráfico para los colectivos más vulnerables.

📄 PARA OBTER MAIS INFORMAÇÕES

WEB

- ALEMANHA
- [HTTPS://MIL.BRANDENBURG.DE/CMS/DETAIL.PHP/BB1.C.625978.DE](https://MIL.BRANDENBURG.DE/CMS/DETAIL.PHP/BB1.C.625978.DE)

ESTADOS UNIDOS

- [HTTPS://WWW.FUNDACIONMAPFRE.US/ROAD-SAFETY/LOOK-BOTH-WAYS/](https://WWW.FUNDACIONMAPFRE.US/ROAD-SAFETY/LOOK-BOTH-WAYS/)

VÍDEOS

- ALEMANHA
- [HTTPS://VIMEO.COM/321515236/96B361FDB6](https://VIMEO.COM/321515236/96B361FDB6)

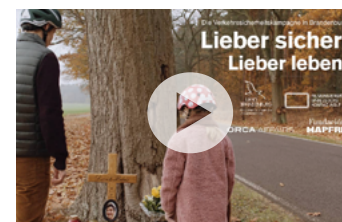

- ▶ Acesse o vídeo completo Alemanha- Vídeo Orca (Alemanha 2018) com Legendas

ESTADOS UNIDOS

- [HTTPS://YOUTU.BE/A5QYVNNN7T0](https://YOUTU.BE/A5QYVNNN7T0)

PANAMÁ



🔗 Pode acontecer com você

Em colaboração com a Associação Espanhola para o Estudo da Lesão Medular Espinal, continuamos realizando este programa de conscientização, cujo objetivo é evitar sinistros e lesões entre jovens adolescentes. A dinâmica consiste em ministrar uma conferência nos centros docentes, realizada por uma equipe de profissionais integrada por um médico e uma pessoa com lesão medular traumática. Nela informamos, de maneira amena e atraente, sobre as causas que produzem os sinistros e a forma de evitá-los, além de como agir em caso de que aconteçam para não agravar lesões existentes e suas consequências.

🔗 Campanha em colaboração com ALSA

Pelo terceiro ano consecutivo, colaboramos na Espanha com a empresa de ônibus ALSA e a Direção Geral de Trânsito no início de um programa de conscientização sob os lemas “Ao volante com as duas mãos” e “90, melhor mais devagar”, que desenvolvemos entre junho e dezembro de 2019. A primeira mensagem está dirigida a conscientizar os motoristas sobre o risco das distrações ao volante causadas pelos telefones celulares, um fator de risco presente, segundo dados de 2018, em 31% dos sinistros com vítimas; e a segunda, evitar a velocidade excessiva ou inadequada nas faixas convencionais, que a cada ano concentram o maior número de sinistros.

📄 PARA OBTER MAIS INFORMAÇÕES

WEB

- [HTTPS://NOTICIAS.FUNDACIONMAPFRE.ORG/ALSA-DGT-FUNDACION-MAPFRE/](https://noticias.fundacionmapfre.org/alsa-dgt-fundacion-mapfre/)
- [HTTPS://WWW.ALSA.ES/-/ALSA-DGT-Y-FUNDACION-MAPFRE-SE-UNEN-PARA-ALERTAR-SOBRE-EL-EXCESO-DE-VELOCIDAD-Y-LAS-DISTRACCIONES-AL-VOLANTE](https://www.alsa.es/-/alsa-dgt-y-fundacion-mapfre-se-unen-para-alertar-sobre-el-exceso-de-velocidad-y-las-distracciones-al-volante)

🔗 Circula Seguro

Continua ativo o nosso blog de divulgação sobre mobilidade, realizado em colaboração com a Fundação Michelin e orientado a cobrir o mundo da segurança viária de todas as perspectivas possíveis. Que a cada dia os visitantes encontrem informações, recursos de interesse, experiências e motivos de reflexão, que lhes permitam circular de forma mais segura. O blog está disponível nos idiomas espanhol e português.

📄 PARA OBTER MAIS INFORMAÇÕES

WEB

- [HTTPS://WWW.CIRCULASEGURO.COM/](https://www.circulaseguro.com/)
- [HTTPS://WWW.CIRCULASEGURO.PT/](https://www.circulaseguro.pt/)

🔗 SpeakUp

Outro ano em que participamos na Semana da Segurança Viária, promovida pelas Nações Unidas, através da nossa campanha nas redes sociais #SpeakUp, em que convidamos os cidadãos a procurar soluções para o perigo representado pelo uso do celular na condução. No mês de abril lançamos uma enquete através das nossas redes sociais perguntando qual das quatro soluções propostas era a melhor para lutar contra o uso do celular ao volante: leis mais severas, mais sanções, mais conscientização ou limitações nos próprios telefones celulares. Recebemos alta participação e a resposta mais votada foi a de incrementar as campanhas de sensibilização. Segundo o resultado, solicitamos a todos os países nos quais desempenhamos atividades e a todos os funcionários da MAPFRE, que ajudassem a encher as redes sociais para conscientizar a população de não falar ao celular ao dirigir. Além disso, registramos a campanha na web das Nações Unidas ressaltando os diferentes pontos com os quais nossos colegas realizaram a conscientização.

📄 PARA OBTER MAIS INFORMAÇÕES

WEB

- [HTTPS://NOTICIAS.FUNDACIONMAPFRE.ORG/CAMPANA-SPEAKUP-NACIONES-UNIDAS/](https://noticias.fundacionmapfre.org/campaña-speakup-naciones-unidas/)

VÍDEO

- [HTTPS://YOUTU.BE/JCAYUCOEIG](https://youtu.be/jcayuc0eig)

🔗 Vídeo em comemoração às vítimas de sinistros no trânsito

Todos os anos realizamos ações de conscientização a nível global com motivo do Dia Mundial da Lembrança às Vítimas de Acidentes de Trânsito. Em 2019, compilamos vídeos com depoimentos de colegas da MAPFRE no mundo inteiro que sofreram as consequências de um acidente, acompanhados de conselhos de prevenção. Divulgamos esses vídeos em nossas redes sociais e elaboramos um resumo que foi utilizado como suporte audiovisual em nossas conferências.

📄 PARA OBTER MAIS INFORMAÇÕES

VÍDEO



▶ Acesse o vídeo completo Global - video víctimas resumen

➡ Segurança viária na empresa

O objetivo principal deste projeto é reduzir os sinistros de trânsito que acontecem no ambiente de trabalho, tanto nos trajetos lar-trabalho-lar quanto no desempenho das próprias tarefas profissionais.

Para isso, colocamos à disposição das empresas em um ambiente personalizado, ferramentas que promovem a cultura da segurança viária no ambiente de trabalho:

- ➡ Uma plataforma de formação com 13 módulos para prevenção de riscos relacionados ao trânsito em geral e para grupos específicos de risco, como podem ser os *riders*. Os conteúdos se encontram disponíveis em espanhol, inglês, português e turco.
- ➡ Palestras de conscientização apoiadas pelo depoimento de lesionados medulares vítimas de acidentes de trânsito.
- ➡ Oficinas infantis de prevenção de acidentes e segurança viária para familiares de funcionários.
- ➡ Material com conselhos de prevenção, que pode ser personalizado com o logotipo da empresa colaboradora.

Com este projeto estamos presentes em empresas da Espanha e Peru. .

■ PARA OBTER MAIS INFORMAÇÕES

WEB

- [HTTPS://WWW.FUNDACIONMAPFRE.ORG/FUNDACION/ES_ES/PROGRAMAS/SEGURIDAD-VIAL/TEMAS-CLAVE/EMPRESAS/](https://www.fundacionmapfre.org/fundacion/es_es/programas/seguridad-vial/temas-clave/empresas/)

EM PROMOÇÃO DA SAÚDE



➡ Elige Salud

Encorajar a saúde na empresa incide no bem-estar dos funcionários e, de maneira indireta, traz consequências no aumento da produtividade, a diminuição do absenteísmo e a melhoria do ambiente de trabalho, na motivação e participação, propicia a retenção de talento e a diminuição da rotação de pessoal.

Esses são alguns dos motivos pelos quais implementamos em 2017 o programa Elige Salud, irmão de Segurança Viária na Empresa, e que como o anterior também oferece diferentes serviços como: portal web de saúde, com informação para transmitir hábitos de auto cuidado, cartazes personalizados para cada empresa com conselhos (trípticos, poster e toalhas de mesa) ou oficinas na empresa para tratar temas de nutrição, atividade física ou bem-estar emocional.

No ano 2019 o programa continuou crescendo. Estivemos presentes em 133 empresas e, graças à renovação do convênio de colaboração com a Rede Espanhola de Universidades Saudáveis, em 25 universidades que desenvolverão a campanha durante o ano escolar 2019-2020. Também gostaríamos de salientar que durante 2019 criamos novos materiais de divulgação, ampliamos a oferta de oficinas sobre bem-estar emocional, alimentação saudável e atividade física, que continuaram tendo uma excelente aceitação. Além disso, 21 empresas do programa Elige Salud também receberam as campanhas de Mulheres pelo Coração, Íctus: evita, aprenda e atua e SOS Respire.

Quase 11.000 pessoas participaram em Elige Salud de maneira presencial e mais de 425.000 se beneficiaram dos materiais distribuídos.

■ PARA OBTER MAIS INFORMAÇÕES

NOTÍCIAS

UNIVERSIDAD CASTILLA – LA MANCHA:

- [HTTPS://WWW.UCLM.ES/ES/NOTICIAS/NOTICIAS2019/NOVIEMBRE/CIUDADREAL/SEMINARIO_BIENESTAREMOCIONAL](https://www.uclm.es/es/noticias/noticias2019/noviembre/ciudadreal/seminario_bienestaremocional)

➡ Íctus: evita, aprenda, atua

O íctus, ou doença vascular cerebral, é a segunda causa de morte na Espanha e a primeira entre as mulheres. A cada ano, 120.000 pessoas o sofrem e estima-se que uma de cada seis pessoas sofrerá um íctus ao longo da sua vida sendo, além disso, a primeira causa de deficiência funcional em adultos.

Após o lançamento do programa no ano passado, durante 2019 estivemos presentes em nove cidades: Almería, Palma de Maiorca, Madri, Gijón, Burgos, Valladolid, Córdoba, Saragoça e Sevilha. No total, mais de 12.000 pessoas aprenderam no percurso por nossas tendas cérebro quais são os sintomas do íctus, a maneira correta de agir em caso de sofrê-lo e como minimizar suas sequelas. Além disso, puderam efetuar consultas com neurologistas e associações de pacientes.

■ PARA OBTER MAIS INFORMAÇÕES

WEB

- [HTTPS://WWW.FUNDACIONMAPFRE.ORG/FUNDACION/ES_ES/PROGRAMAS/SALUD/ICTUS/](https://www.fundacionmapfre.org/fundacion/es_es/programas/salud/ictus/)

NOTÍCIAS

- [HTTPS://WWW.EUROPAPRESS.ES/ANDALUCIA/MALAGA/NOTICIA-JUNTA-IMPULSA-CAMPANA-MALAGA-INCREMENTAR-CONOCIMIENTO-CIUDADANOS-ICTUS-20190509144619.HTML](https://www.europapress.es/andalucia/malaga/noticia-junta-impulsa-campana-malaga-incrementar-conocimiento-ciudadanos-ictus-20190509144619.html)

➔ SOS Respira

Segundo dados publicados pelo INE, 2.300 pessoas morreram por causa de um engasgamento na Espanha em 2017. No entanto e apesar desses dados, não há consciência social da dimensão deste problema, sendo uma das principais causas externas de morte.

Por este motivo, em 2016 lançamos a campanha SOS Respira, em colaboração com a Federação de Associações de Cozinheiros e Doceiros da Espanha e a Sociedade Espanhola de Urgências e Emergências. O objetivo do programa é sensibilizar a população, e em particular todos os profissionais do setor da hotelaria, sobre a maneira correta de agir em um engasgamento.

Em 2019 continuamos com nossas atividades na via pública, graças à colaboração com diferentes prefeituras. Também ministramos oficinas de formação em colaboração com as Universidades de Málaga, País Basco e Valladolid, além de continuar com ações de formação em bares e restaurantes.

No âmbito internacional, apresentamos a campanha junto aos meios de comunicação da Argentina e Colômbia, onde contamos com embaixadores como os chefs Ale Temporini (Buenos Aires) e Harry Sasson ou Koldo Miranda (Bogotá). Também continuamos com as atividades em Porto Rico e iniciamos ações no Peru e México em colaboração com a Cruz Vermelha em ambos os casos.

Com SOS Respira atingimos mais de 60.000 pessoas na Espanha, Porto Rico, Colômbia, Argentina, México e Peru e mais de 15.000 estabelecimentos de hotelaria e restaurantes, a juntamente com nossas campanhas nas redes sociais que registraram cerca de 800.000 visualizações.

O programa ainda está disponível para Android e IOS o aplicativo SOS Respira que, através de vídeos e mensagens de texto, explica a sequência de atuação para a desobstrução da via aérea. Durante 2019 foram registradas 30.000 descargas.

■ PARA OBTER MAIS INFORMAÇÕES

WEB

- [HTTPS://WWW.FUNDACIONMAPFRE.ORG/FUNDACION/ES_ES/PROGRAMAS/SALUD/SOS-RESPIRA/](https://www.fundacionmapfre.org/fundacion/es_es/programas/salud/sos-respira/)

NOTÍCIAS

ARGENTINA

- [HTTPS://WWW.TOTALMEDIOS.COM/NOTA/40256/SOS-RESPIRA-LA-CAMPANA-DE-FUNDACION-MAPFRE-Y-LA-FUNDACION-CARDIOLOGICA-ARGENTINA](https://www.totalmedios.com/nota/40256/sos-respira-la-campaña-de-fundacion-mapfre-y-la-fundacion-cardiologica-argentina)

ESPAÑA

- [HTTPS://WWW.ALIMENTE.ELCONFIDENCIAL.COM/BIENESTAR/2019-04-28/QUE-HACER-ANTE-UNA-PERSONA-QUE-SE-ATRAGANTA_1964950/](https://www.alimente.elconfidencial.com/bienestar/2019-04-28/QUE-HACER-ANTE-UNA-PERSONA-QUE-SE-ATRAGANTA_1964950/)
- [HTTPS://ELPAIS.COM/SOCIEDAD/2019/01/02/ACTUALIDAD/1546448104_339822.HTML](https://elpais.com/sociedad/2019/01/02/ACTUALIDAD/1546448104_339822.HTML)

VÍDEOS

VÍDEO TESTIMONIAL SOS RESPIRA:



- ▶ Acesse o vídeo depoimento SOS Respira: <https://www.facebook.com/watch/?v=352427378744231>

ANIMAÇÃO ENGASGAMENTOS EM ADULTOS:

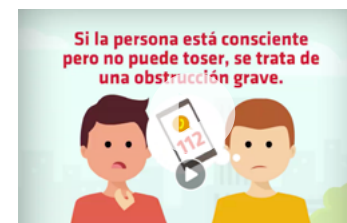

- ▶ Animação engasgamento em adultos: <https://www.facebook.com/watch/?v=2635269776545270>

ANIMAÇÃO ENGASGAMENTOS EM LACTENTES:



- ▶ Animação engasgamentos lactentes: <https://www.facebook.com/watch/?v=266781454228957>

traducir

La campaña para para reanimar a atragantados llegó en 2019 a más de 60.000 personas y a unos 15.000 restaurantes



Campanha de
Reanimação
Cardiopulmonar
Cardiomaratonas.

traducir

El nuevo proyecto Aprendiendo Juntos a Salvar Vidas está dirigido a profesores y alumnos de entre 10 y 17 años

➔ Campanha de Reanimação Cardiopulmonar (RCP)

A cada ano na Espanha, acontecem cerca de 30.000 falecimentos por morte súbita. As possibilidades de sobreviver a uma parada cardíaca estão entre 5% e 10%, mas em países do norte da Europa, nos quais a formação em reanimação cardiopulmonar está consolidada há muito tempo, estas cifras atingem 30%.

Para impulsionar o conhecimento das manobras de ressuscitação cardiopulmonar no âmbito escolar, em 2019 apresentamos o programa educativo Aprendendo juntos a Salvar Vidas, uma iniciativa pioneira sobre RCP que desenvolvemos em colaboração com o Conselho Espanhol de Ressuscitação Cardiopulmonar e o Conselho Geral da Educação Física e Esportiva.

O projeto está dirigido a professores de centros de educação de toda a Espanha e alunos entre 10 e 17 anos, com o objetivo principal de ensiná-los a agir em situações de parada cardiorrespiratória. Elaboramos para os docentes diferentes guias, um curso online em Urgências e Emergências sanitárias e uma série de vídeos de formação. Além disso, para implantar este programa na sala de aula, desenhamos três sessões práticas e lúdicas para serem realizadas com os alunos, entre as quais se destaca o desenvolvimento de um escape room. Este programa conta com diferentes materiais educacionais de apoio como vídeos, infografias e fichas didáticas.

Com motivo do Dia Europeu da RCP, celebrado em 16 de outubro, publicamos junto com o Conselho Espanhol de Ressuscitação Cardiopulmonar e a Empresa Pública de Emergências Sanitárias, um vídeo de divulgação que

promove a RCP guiada telefonicamente, que ensina como agir para manter com vida alguém até a chegada dos serviços de emergência. Este vídeo teve mais de 100.000 visualizações.

Além disso, ministramos oficinas sobre RCP na Espanha, Argentina, Colômbia e México e colaboramos nas cardiomaratonas organizadas pela Empresa Pública de Emergências Sanitárias. Com estas oficinas presenciais atingimos mais de 55.000 pessoas.

■ PARA OBTER MAIS INFORMAÇÕES

WEB

- [HTTPS://WWW.FUNDACIONMAPFRE.ORG/FUNDACION/ES_ES/PROGRAMAS/SALUD/RCP/](https://www.fundacionmapfre.org/fundacion/es_es/PROGRAMAS/SALUD/RCP/)

PROGRAMA APRENDENDO JUNTOS A SALVAR VIDAS

- [HTTPS://WWW.FUNDACIONMAPFRE.ORG/FUNDACION/ES_ES/EDUCA-TU-MUNDO/SALUD/APRENDIENDO-JUNTOS-SALVAR-VIDAS/](https://www.fundacionmapfre.org/fundacion/es_es/EDUCA-TU-MUNDO/SALUD/APRENDIENDO-JUNTOS-SALVAR-VIDAS/)

NOTÍCIAS

CARDIOMARATONAS ANDALUZIA

- [HTTPS://WWW.EUROPAPRESS.ES/ESANDALUCIA/SEVILLA/NOTICIA-MAS-14000-JOVENES-ANDALUCES-FORMAN-REANIMACION-DIA-EUROPEO-CONCIENCIACION-PARADA-CARDIACA-20191014135937.HTML](https://www.europapress.es/andalucia/sevilla/noticia-mas-14000-jovenes-andaluces-forman-reanimacion-dia-europeo-concienciacion-parada-cardiaca-20191014135937.html)
- [HTTP://WWW.SEVILLAACTUALIDAD.COM/SEVILLA/134739-ARRANCA-EN-SEVILLA-EL-CARDIOMARATON-ANDALUZ-QUE-FORMARA-A-14-000-JOVENES/](http://www.sevillaactualidad.com/sevilla/134739-ARRANCA-EN-SEVILLA-EL-CARDIOMARATON-ANDALUZ-QUE-FORMARA-A-14-000-JOVENES/)

VÍDEOS

LISTA RCP SPOTIFY

- [HTTPS://OPEN.SPOTIFY.COM/PLAYLIST/0AQYIUDC2QA9IRPFETWPMR](https://open.spotify.com/playlist/0AQYIUDC2QA9IRPFETWPMR)

DIA EUROPEU DA RCP

- [HTTPS://WWW.FACEBOOK.COM/WATCH/?V=2290383741089218](https://www.facebook.com/watch/?v=2290383741089218)

RCP TELEFÔNICA

- [HTTPS://WWW.FACEBOOK.COM/WATCH/?V=509800069613867](https://www.facebook.com/watch/?v=509800069613867)

➔ Mulheres pelo Coração

O infarto de coração constitui a segunda causa de morte em mulheres após os acidentes cerebrovasculares. Apesar disso, não existe ainda consciência social sobre o reconhecimento precoce dos sintomas do infarto na mulher. Com este objetivo, a Fundación MAPFRE e em colaboração com a Fundación ProCNIC, a Fundação Espanhola do Coração e a Comunidade de Madri, implementou em 2014 a campanha Mulheres pelo Coração.

Durante esse ano, o ônibus da campanha visitou as seguintes localidades: Madri, Coslada, Leganés, Algete, Pinto, San Sebastián de los Reyes, Getafe, Parla, Alcobendas, Pozuelo, Valdemoro, Tomelloso, Albacete, Illescas, Seseña, Toledo, Tarancón, Alcázar de San Juan, La Roda, Talavera de la Reina, Ciudad Real, Almansa, Hellín, Villarrobleto, Quintanar del Rey, Alcalá de Henares, Sonseca, Consuegra, Bargas, Campo de Criptana. Assim mesmo, em colaboração com o programa Elige Salud levamos a campanha até 21 empresas.

No âmbito internacional, desejamos salientar que no Brasil realizamos pequenos check-ups médicos e difundimos conselhos saudáveis sobre prevenção do risco cardiovascular em parques públicos e estações de metrô de São Paulo e Salvador da Bahia, iniciativas que se unem às de promoção da atividade física que tiveram lugar durante nos fins de semana na Avenida Paulista.

No Panamá, em colaboração com o Ministério da Saúde, efetuamos medição de pressão durante quatro semanas cada dia em uma estação do metrô

da cidade, em centros comerciais e na via pública. Na Colômbia, atividades em empresas e centros comerciais. Como novidade, este ano iniciamos as ações desta campanha na Guatemala e no Paraguai, onde realizamos pequenos check-ups para avaliar o risco cardiovascular e divulgamos conselhos sobre nutrição e receitas tradicionais cardiossaudáveis em centros comerciais.

Graças a nossa campanha durante 2019, mais de 115.000 pessoas em todo mundo e 11.000 na Espanha aprenderam a agir em caso de uma crise cardíaca.

📄 PARA OBTER MAIS INFORMAÇÕES

WEB

- [HTTPS://WWW.FUNDACIONMAPFRE.ORG/FUNDACION/ES_ES/PROGRAMAS/SALUD/MUJERES-POR-EL-CORAZON/](https://www.fundacionmapfre.org/fundacion/ES_ES/PROGRAMAS/SALUD/MUJERES-POR-EL-CORAZON/)

NOTÍCIAS

FIT NIGHT OUT

- [HTTPS://WWW.FUNDACIONMAPFRE.ORG/FUNDACION/ES_ES/DESCUBRE/FIT-NIGHT-OUT.JSP](https://www.fundacionmapfre.org/fundacion/ES_ES/DESCUBRE/FIT-NIGHT-OUT.JSP)

DIA MUNDIAL DO CORAÇÃO

- [HTTPS://NOTICIAS.MAPFRE.COM/MUJERES-MUNDO-CAMPANA-MUJERES-CORAZON/](https://noticias.mapfre.com/mujeres-mundo-campana-mujeres-corazon/)
- [HTTPS://WWW.5DIAS.COM.PY/2019/09/SUMANDO-LATIDOS-POR-MAS-HABITOS-SALUDABLES/](https://www.5dias.com.py/2019/09/sumando-latidos-por-mas-habitos-saludables/)

VÍDEOS

ANIMAÇÃO SINTOMATOLOGIA

- [HTTPS://WWW.FACEBOOK.COM/FUNDACIONMAPFRE/VIDEOS/458095181506086/CORRIDA-DO-CORAZÓN](https://www.facebook.com/fundacionmapfre/videos/458095181506086/corrída-do-coração)
- [HTTPS://TWITTER.COM/FMAPFRE/STATUS/1178682851119816704](https://twitter.com/fmapfre/status/1178682851119816704)

O ônibus Mulheres pelo Coração percorreu a Comunidade de Madri e visitou 21 empresas..



➔ Controle sua Rede

Os jovens, nativos digitais, manejam diariamente as novas tecnologias. Em paralelo com o aumento do uso, cresceram os problemas relacionados à perda de privacidade e intimidade, ao tempo que começamos a tomar consciência das consequências que podem gerar os usos abusivos.

No estudo realizado pela Fundación MAPFRE e o Centro Reina Sofia de Adolescência e Juventude, destaca-se que quase 86,6% dos jovens pesquisados afirma utilizar Internet no celular de forma constante ou muitas vezes durante o dia; 49,6% considera que faz um uso excessivo da Internet e 49,15% reconhece sentir dependência da Internet ou das redes sociais. Por sua vez, devido ao uso das redes sociais 49,9% emprega menos tempo para estudar, 49% para a leitura e 43,2% para dormir.

É por isso que implementamos a campanha ControlaTIC, com o objetivo de sensibilizar os pais, educadores e jovens sobre as consequências que pode ter o uso abusivo das tecnologias da comunicação que pode derivar nas denominadas adições à tecnologia e promover um uso responsável delas.

Este programa é desenvolvido em colaboração com Polícia Nacional, que revisou os guias de adições à tecnologia de famílias e professores que são distribuídos nas oficinas que realizamos em centros escolares. Junto com a Polícia Nacional elaboramos diferentes materiais para evitar o ciberassédio e o mau uso da Internet, que são entregues em palestras ministradas no Plano Diretor para a Convivência e Melhoria da Segurança nos Centros Educacionais e seus ambientes.

Em 2019 estivemos presentes com estas atividades na Espanha e Peru, com a participação de mais de 30.000 escolares.

■ PARA OBTER MAIS INFORMAÇÕES

WEB

• [HTTPS://WWW.FUNDACIONMAPFRE.ORG/FUNDACION/ES_ES/EDUCA-TU-MUNDO/SALUD/CONTROLATIC/](https://www.fundacionmapfre.org/fundacion/es_es/educa-tu-mundo/salud/controlatic/)

➔ Vivir en Salud

Segundo dados da Organização Mundial da Saúde, a cada ano morrem no mundo 2,8 milhões de pessoas vítimas da obesidade, e ao redor de 42 milhões de crianças têm sobrepeso.

As causas destes dados são atribuídas, principalmente, à falta de uma alimentação saudável e a um estilo de vida sedentário, além de um descanso inadequado. Estes maus hábitos assentam-se em idades muito jovens e influem negativamente no desenvolvimento físico, intelectual e social.

Em função da importância de educar crianças, pais e docentes sobre a importância de ter uma alimentação saudável e atividade física, estamos desenvolvendo há mais de dez anos um projeto educativo Vivir en Salud, dirigido a alunos do primeiro grau.

Em 2019, realizados atividades no Brasil, Espanha, Malta, México, Panamá, Paraguai, Turquia e Porto Rico. Desejamos salientar que o programa em Malta conta com o apoio da primeira-ministra e que no Brasil contamos com a colaboração da Secretaria do Estado de São Paulo. No total, neste ano participaram mais de 250.000 alunos.

■ PARA OBTER MAIS INFORMAÇÕES

WEB

• [HTTPS://WWW.FUNDACIONMAPFRE.ORG/FUNDACION/ES_ES/EDUCA-TU-MUNDO/SALUD/VIVIR-EN-SALUD-FAMILIAS/](https://www.fundacionmapfre.org/fundacion/es_es/educa-tu-mundo/salud/vivir-en-salud-familias/)

➔ Practicooking

O dia a dia está marcado pela pressa, e isso influi em nossa alimentação e rotinas familiares. Planejar as refeições de toda a família muitas vezes é uma dor de cabeça e normalmente, resolvemos de qualquer maneira. Assim, não desfrutamos de nossos filhos e, sem querer, colocamos em risco sua saúde. Perdemos o bom costume de reunir-nos na cozinha e conversar enquanto cozinhamos.

Practicooking nasceu com o objetivo de recuperar o prazer de cozinhar e fazer da cozinha um espaço de saúde e encontro familiar. Com receitas simples e conselhos de alimentação, queremos que as crianças descubram o fascinante mundo de aromas e sabores que estão na preparação de cada prato e aproveitem comendo verduras, legumes, peixe e frutas de estação.

Esta iniciativa foi apresentada no ano passado, contando com a colaboração da Fundação Dani García. Neste ano de 2019, publicamos cinco vídeos com Dani García que totalizam mais de 2.550.000 visualizações. Além disso, neste exercício começamos a produção de novos vídeos de Practicooking com o chef de duas estrelas Michelin, Ricard Camarena, que começaremos a emitir nas redes sociais a partir de 2020.

■ PARA OBTER MAIS INFORMAÇÕES

WEB

• [HTTPS://WWW.FUNDACIONMAPFRE.ORG/FUNDACION/ES_ES/PROGRAMAS/SALUD/PRACTICOOKING-HABITOS-SALUDABLES-COCINA/](https://www.fundacionmapfre.org/fundacion/es_es/programas/salud/practicooking-habitos-saludables-cocina/)

VÍDEOS

RETA ABACAXI LAMINADO

• [HTTPS://WWW.FACEBOOK.COM/FUNDACIONMAPFRE/VIDEOS/22097955445592/?V=22097955445592](https://www.facebook.com/fundacionmapfre/videos/22097955445592/?v=22097955445592)

RECEITA GRÃOS-DE-BICO SALTEADOS

• [HTTPS://WWW.FACEBOOK.COM/FUNDACIONMAPFRE/VIDEOS/551729915304830/?V=551729915304830](https://www.facebook.com/fundacionmapfre/videos/551729915304830/?v=551729915304830)

➔ Conteúdo de divulgação nas redes sociais

Este ano estivemos muito ativos em nossos canais das redes sociais com a publicação de nove animações sobre conteúdo de saúde que tiveram muito boa recepção e grande número de interações, especialmente aquelas relacionadas ao bem-estar emocional, como foram por exemplo relações interpessoais saudáveis, depressão ou estresse, com mais de um milhão de visualizações.

Também nas redes sociais lançamos a campanha de conscientização Masters, cujo objetivo é contribuir para a prevenção e redução da obesidade infantil e o excesso de peso. Nesta campanha divulgamos uma série de vídeos protagonizados por Pau Gasol, Willy Rex, Valentín Fuster e Dani García.

No total, graças a essas publicações em nossos canais das redes sociais, conseguimos alcançar mais de 5.300.000 visualizações e interações.

Igualmente, no presente exercício implementamos a Escola de Pacientes, projeto online desenvolvido pela Unidade Editorial e Fundación MAPFRE, cujo objetivo é facilitar informação aos pacientes crônicos e seus familiares sobre aspectos relacionados com este tipo de doenças, tratamento e prevenção, com o objetivo de brindar conteúdo de qualidade. Esta web está alojada dentro do portal Cuídate plus, líder em conteúdo de saúde em espanhol. Em 2019, a Escola de Pacientes obteve mais de 560.000 visitantes únicos.

traducir

La campaña
'Controla TIC'
quiere coincidir
sobre las graves
consecuencias
que tiene el abuso
de las nuevas
tecnologías y
las redes sociales

■ PARA OBTEN MAIS INFORMAÇÕES

WEB

ESCOLA DE PACIENTES

• [HTTPS://CUIDATEPLUS.MARCA.COM/ESCUELA.HTML](https://cuidateplus.marca.com/escuela.html)

VÍDEOS

DEPRESSÃO

• [HTTPS://WWW.FACEBOOK.COM/FUNDACIONMAPFRE/VIDEOS/932575953773609/](https://www.facebook.com/fundacionmapfre/videos/932575953773609/)

RELAÇÕES INTERPESSOAIS SAUDÁVEIS

• [HTTPS://WWW.FACEBOOK.COM/WATCH/?V=2469341769986959](https://www.facebook.com/watch/?v=2469341769986959)

INSÔNIA

• [HTTPS://TWITTER.COM/FMAPFRE/STATUS/1112655852173811712](https://twitter.com/fmapfre/status/1112655852173811712)

CAMPANHA MASTERS – PAU GASOL

• [HTTPS://WWW.FACEBOOK.COM/FUNDACIONMAPFRE/VIDEOS/462992617638225/](https://www.facebook.com/fundacionmapfre/videos/462992617638225/)

EM SEGURO E PREVIDÊNCIA SOCIAL

➔ Misión: futuro

Continuamos ministrando nas salas de aula espanholas esta oficina de educação financeira e seguradora dirigida a estudantes de 14 a 16 anos, cujo objetivo é ensinar o que é o seguro e para que serve. Durante este ano realizamos 1.161 sessões em centros educativos de La Coruña, Albacete, Ávila, Badajoz, Cáceres, Ciudad Real, Cuenca, Guadalajara, León, Ourense, Palencia, Pontevedra, Salamanca, Segóvia, Sevilha, Soria, Toledo, Valladolid e Zamora com a participação de 25.650 alunos.

Estabelecemos um marco de colaboração com o Departamento de Educação da Junta da Castilla y León, para a promoção da educação financeira entre os estudantes dessa comunidade. Para isso, realizamos 415 sessões da oficina para 9.021 alunos de segundo ciclo de Educação Secundária Obrigatória.

➔ PlayPension

PlayPension é um jogo que auxilia na conscientização dos jovens sobre a importância da gestão dos riscos cotidianos, a previsão e a economia a longo prazo, simulando a vida de várias famílias no decorrer de sua existência. Está dirigido a estudantes entre 16 e 18 anos.

Esta atividade, que começou em 2015 como um jogo de tabuleiro, foi evoluindo até a sua versão online que implementamos este ano, com 139 professores de 15 países solicitando o registro para utilizá-lo em suas atividades docentes.

Além disso, ao longo do ano realizamos 214 oficinas do jogo nas comunidades de Valência e Múrcia, com a participação de mais de 4.890 estudantes.

➔ Seguros y Pensiones para Todos

Nosso projeto Seguros e Pensões para Todos registrou este ano na sua web mais de 548.000 visitas. Durante 2019, renovamos totalmente o site usando exclusivamente ilustrações. Incorporamos duas novas seções: “Investimentos Socialmente Responsáveis” com diferentes conteúdos e “Atualidade”. Além disso, outras seções foram reorganizadas. Desta forma, conseguimos uma navegação mais homogênea que é totalmente responsiva.

Como principal novidade, criamos uma campanha de animações sobre seguros estacionais (seguro escolar, viagem, para animais de estimação e previdência social), que contou com grande recepção nas redes sociais superando as 3.889.000 visualizações.

■ PARA OBTER MAIS INFORMAÇÕES

WEB

- [HTTPS://SEGURSYENSIONESSPARATODOS.FUNDACIONMAPFRE.ORG/SYP/ES/](https://segurosypensionessparatodos.fundacionmapfre.org/syp/es/)

VÍDEOS

SEGURO ESCOLAR

- [HTTPS://WWW.FACEBOOK.COM/WATCH/?V=510928573025907](https://www.facebook.com/watch/?v=510928573025907)

SEGURO DE VIAJEM

- [HTTPS://WWW.FACEBOOK.COM/WATCH/?V=468793980354074](https://www.facebook.com/watch/?v=468793980354074)

SEGURO DE ANIMAIS DE ESTIMAÇÃO

- [HTTPS://WWW.FACEBOOK.COM/WATCH/?V=437513783497605](https://www.facebook.com/watch/?v=437513783497605)

SEGURO DE PENSÕES

- [HTTPS://WWW.FACEBOOK.COM/WATCH/?V=3104564339873314](https://www.facebook.com/watch/?v=3104564339873314)



➔ Cultura seguradora e financeira. Campanha 2019

Continuamos com a campanha iniciada em 2017 para divulgar a cultura seguradora e financeira através dos meios de comunicação espanhóis. Publicaram-se 57 conteúdos digitais relacionados com os Investimentos Socialmente Responsáveis, a poupança e a previdência social, e o seguro.

Esses conteúdos foram lidos por 768.119 usuários, com um tempo médio de leitura de 2,37 minutos.

Dentro dessa campanha, também realizamos um fórum de especialistas europeus para analisar a situação atual dos Investimentos Socialmente Responsáveis na Europa. As principais conclusões do fórum foram publicadas nos 14 jornais regionais do grupo de comunicação Prensa Ibérica.

■ PARA OBTER MAIS INFORMAÇÕES

NOTÍCIAS

- [HTTPS://WWW.FARODEVIGO.ES/ESPECIALES/MIRALFUTURO/SEGURS-ALQUILER.HTML](https://www.farodevigo.es/especiales/miralfuturo/seguros-alquiler.html)
- [HTTPS://WWW.LAPROVINCIA.ES/ESPECIALES/MIRALFUTURO/INVERSIONES-SOCIALMENTE-RESPONSABLES.HTML](https://www.laprovincia.es/especiales/miralfuturo/inversiones-socialmente-responsables.html)

Promoção da investigação e do conhecimento



Apresentação em Madrid do informe Índice Global de Potencial Segurador, em 15 de março de 2019.



Apresentação em Madrid do Dicionário MAPFRE de Seguros.

traducir

En la última década hemos destinado más de 14 millones de euros al programa de Ayudas a la Investigación

A promoção da investigação e do conhecimento sempre foi um traço que nos definiu desde nosso começo há 45 anos. Nossas bolsas, os projetos pesquisa que patrocinamos e um completo plano de publicações que abrange todas as nossas áreas de interesse constituem uma amostra eloquente disso.

AJUDAS À INVESTIGAÇÃO IGNACIO H. DE LARRAMENDI

A Fundación MAPFRE lançou uma nova edição do programa de Ajudas à Investigação Ignacio H. Larramendi no valor de 315.000 mil euros, dirigidas a pesquisadores ou equipes de pesquisa dos âmbitos acadêmico e profissional que desejarem desenvolver programas de modo independente ou em universidades, hospitais, empresas ou centros de pesquisa aos quais estiverem vinculados. As ajudas de saúde têm um valor individual máximo de 30.000 euros e de 15.000 as relativas ao seguro e à previdência social. Nos últimos dez anos. Temos destinado mais de 14 milhões de euros a essas ajudas.

No âmbito da investigação em saúde, concebemos seis bolsas por um montante próximo aos 250.000 € para desenvolver programas relacionados com

a prevenção da obesidade, promoção da atividade física, educação para pacientes, avaliação do dano corporal e gestão de saúde.

Nesta edição, os projetos que receberam as ajudas são:

- ➔ Atividade física durante a tarde, não pela manhã, previne a obesidade adolescente. Universidade de Múrcia.
- ➔ Ambientes urbanos residenciais e escolares vinculados à dieta, atividade física e obesidade em escolares de Madri: o necessário enfoque da prevenção urbana. Universidade de Alcalá.
- ➔ Rede para Enfrentamento da Obesidade em Minas Gerais – RENOB-MG. Universidade Federal de Viçosa (Brasil).
- ➔ Identificação mediante marcadores epigenéticos de crianças pré-escolares que foram expostas in útero a diabetes gestacionais. Instituto Nacional de Medicina Genômica (México).
- ➔ TRANSPLANTAPP, fomento da aderência e o auto cuidado em crianças transplantadas. Hospital Universitario La Paz.

traducir

En 2019 ocho becas apoyaron proyectos de prevención de la obesidad, fomento de la actividad física y gestión sanitaria

➔ Estudo prognóstico da funcionalidade e custo-benefício após traumatismo cranioencefálico mediante técnicas de machine learning e inteligência artificial. NEURORHB. Serviço de Neuro-Reabilitação de Hospitais Vithas.

➔ Programa de detecção proativa de riscos na gestão da medicação hospitalar. Fundação pela Investigação Docência e Inovação em Segurança do Paciente (FIDISP).

➔ Examinando o curso da deterioração física, cognitiva e neurológica no envelhecimento frágil. Universidade Autônoma de Madri.

No âmbito da pesquisa no campo do seguro e a previdência social, outorgaram-se 75.000 € para seis projetos de centros de pesquisa e/ou universidades de cinco países.

➔ Análise para a implementação de um seguro de dependência no Chile: deterioração cognitiva e realidade nacional. Centro de Riscos e Seguros, Pontifícia Universidade Católica, Chile.

➔ Affine Processes For Insurance Products Linked To Financial Markets. CEMAPRE, Portugal e Freiburg University, Alemanha.

➔ Os novos esquemas de contribuição definida coletivos como alternativa para as instituições públicas ou privadas, com trabalhadores que tendem a se organizar de maneira sindicalizada. Faculdade de Contabilidade e Administração. Universidade Autônoma de Querétaro, México.

➔ Exploiting offsetting liabilities to provide affordable insurance contracts: the role of policyholders' behavior. KU Leuven, Bélgica.

➔ Implicações jurídicas no desenvolvimento e uso de sistemas de inteligência artificial no setor segurador. Investigador independente, Espanha.

➔ A automatização do transporte marítimo e suas repercussões no seguro marítimo. Os navios autônomos e os ciberriscos. Universidade Carlos III de Madri, Espanha.

traducir

Presentación de los primeros tratamientos con terapia celular avanzada.





INVESTIGAÇÃO MÉDICA AVANÇADA

➔ Terapia celular personalizada

O projeto dirigido pelo doutor Vaquero, uma vez ampliado o laboratório e obtida a acreditação das novas instalações por parte da Agência Espanhola do Medicamento, colocou em funcionamento os primeiros tratamentos da terapia no Hospital Universitario Puerta de Hierro Majadahonda, pertencente à rede da Previdência Social.

Na atualidade, encontram-se em andamento dois ensaios clínicos. O primeiro tem como objetivo a recuperação de intestino e da bexiga neurogênicos em lesões medulares da parte inferior da raque, que são os que mais sequelas deixam do ponto de vista de afetação de esfíncteres. No mesmo, foram recrutados quinze pacientes, quatro deles finalizaram o estudo com ótimos resultados em recuperação completa de incontinência fecal e o resto está prevista a finalização ao longo de 2020.

O objetivo do segundo ensaio é provar a eficácia do medicamento em pacientes com traumatismo cranioencefálico grave com sequelas crônicas. Até o momento, participaram dez pacientes, dois deles finalizaram o estudo com resultados de melhoria significativa, em especial em funções cognitivas, e o resto finalizará ao longo de 2020.

■ PARA OBTER MAIS INFORMAÇÕES

NOTÍCIAS

• [HTTPS://WWW.ELMUNDO.ES/CIENCIA-Y-SALUD/SALUD/2019/11/05/5DC068FC21EFA029778B45D1.HTML](https://www.elmundo.es/ciencia-y-salud/salud/2019/11/05/5DC068FC21EFA029778B45D1.HTML)

➔ Terapias nas fases iniciais da doença de Parkinson

A doença de Parkinson é produzida por um defeito de dopamina, o que impede um funcionamento normal do sistema nervoso. Conforme a doença avança, a deterioração é acentuada e com o passo do tempo as lesões são mais difíceis de tratar e inclusive podem ser irreversíveis.

O projeto, dirigido pelo doutor José Obeso e desenvolvido em colaboração com a Fundação de Investigação HM Hospitais, pretende encontrar sinais e sintomas muito precoces da doença, antes de que se produzam os sintomas típicos, e realizar o tratamento através da tecnologia HIFU (HighIntensity Focused Ultrasound) e LIFU (Low Intensity Focused Ultrasound). As técnicas do HIFU e LIFU combinam o ultrassom com o diagnóstico por imagem através de ressonância magnética. Consistem em detectar através dessa ressonância as placas amiloides, para logo aplicar de maneira muito precisa e concentrada energia em forma de ultrassom que permita sua destruição.

Do ponto de vista do interesse social e da saúde, detectar com tempo os inícios da doença para bloquear seu avanço pode conseguir que a doença de Parkinson não produza a deficiência. Na Espanha, ela é padecida por 150.000 pessoas.

➔ Artrose e modulação epigênica

No âmbito do convênio de colaboração que há três anos a Fundación MAPFRE subscreveu com a Fundación Pedro Guillen, a equipe de pesquisa liderada pelo professor Juan Carlos Izpisua e o doutor Pedro Guillen descobriu uma nova função da proteína DGCR8, chave para aliviar doenças como a artrose, uma doença hoje em dia incurável e que afeta a mobilidade e a qualidade de vida de 242 milhões de pessoas no mundo, sete deles na Espanha, onde representa a primeira causa de incapacidade permanente.

Esta nova função da proteína DGCR8, que contribui para reduzir a deterioração celular e retarda o envelhecimento, permitirá regenerar com maior eficácia dos ossos e cartilagens, bem como ajudar a reduzir a inflamação dos músculos. Os resultados do projeto Stabilizing heterochromatin by DGCR8 alleviates senescence and osteoarthritis foram publicados recentemente na prestigiada revista *Nature*.

traducir

El apoyo de Fundación MAPFRE
ha permitido conseguir avances en enfermos
con lesiones medulares o Parkinson

traducir

Campaña de
Reanimación
Cardiopulmonar.
Cardiomaraton.

➔ Centro Nacional de Investigaciones Cardiovasculares (CNIC)

Mantemos uma estreita colaboração com o Centro Nacional de Investigaciones Cardiovasculares (CNIC), dirigido pelo doutor Valentín Fuster, que tem como missão potenciar a investigação cardiovascular e sua translação ao paciente.

Entre os projetos nos quais colaboramos em 2019 encontram-se:

- ➔ O desenvolvimento e a comercialização da polipílula, primeiro fármaco aprovado na Europa para a prevenção secundária cardiovascular.
- ➔ A nova patente em imagem cardíaca, que encurtou os tempos da ressonância magnética de 40 minutos para menos de um, que terá importante repercussão no bem-estar do paciente, na eliminação das listas de espera e em um diagnóstico mais preciso para um maior número de pacientes.
- ➔ A identificação de um novo biomarcador para o diagnóstico de miocardite aguda, que permitiu desenvolver um biossensor capaz de diferenciar entre essa doença e um infarte em só 30 minutos com uma amostra do sangue do paciente, para assim poder tratá-lo adequadamente..

➔ Fundación Reina Sofía

A doença do Alzheimer é a causa mais frequente de demência e uma das principais fontes de deterioração da qualidade de vida em pessoas idosas. Junto com a Fundación Reina Sofía e com a colaboração da Fundación CEM (Centro de Investigación de Doenças Neurológicas), há dez anos colocamos em andamento um programa de bolsas para jovens investigadores em especialidades biomédicas, orientados à investigação clínica aplicada em doenças neurodegenerativas e o diagnóstico precoce de demência e Alzheimer.

A partir de sua criação, o programa Fundación Reina Sofía – Fundación MAPFRE apoiou mais de 12 projetos de investigação clínica aplicada e formação científica de âmbito internacional, através de ajudas econômicas no valor de mais de 350.000 euros. Este ano, as investigadoras que receberam as novas bolsas da mão da Rainha Sofia foram: Linda Zhang, psicóloga especialista em biologia humana e doutora em radiologia diagnóstica, e Marta Garo Pascual, bióloga e neurocientista.

■ PARA OBTER MAIS INFORMAÇÕES

NOTÍCIAS

- [HTTPS://WWW.FUNDACIONMAPFRE.ORG/FUNDACION/ES_ES/NOTICIAS/INVESTIGACION-ALZHEIMER.JSP](https://www.fundacionmapfre.org/fundacion/es_es/noticias/investigacion-alzheimer.jsp)



➔ Real Academia Nacional de Medicina da Espanha

Desde 2015, Fundación MAPFRE colabora no projeto de criação do Dicionário Pan-Hispânico de termos médicos (DPTM), uma obra que realiza a Real Academia Nacional de Medicina da Espanha através da Associação Latino-Americana de Academias Nacionais de Medicina.

Este projeto abrange a riqueza do léxico biomédico de fala hispana e proporciona as variantes e usos específicos da linguagem da saúde, com o objetivo de consolidar o espanhol como língua de comunicação na comunidade científica.

Este ano, com a Real Academia Nacional de Medicina também colaboramos na organização dos seminários Avanços Científicos da Alimentação e a Medicina no Exercício Físico e Estilos de Vida e Envelhecimento.

Publicações

traducir

El pasado año se editaron tres catálogos de exposiciones de pintura y diez ediciones diferentes de fotografía



EM ARTE

Desde o início da atividade expositiva de maneira regular, na década de 1980, em Fundación MAPFRE sempre tivemos muito presente a importância das publicações que são geradas como consequência de uma exposição: tanto pela contribuição de seus conteúdos para o conhecimento científico de um tema determinado quanto pela avaliação e apreço do público geral, o catálogo representa, em última instância, o testemunho preciso e duradouro do significado de determinada exposição como proposta de enriquecimento cultural.

Sob essas diretrizes gerais, dedica-se especial atenção à preparação, edição e difusão dos catálogos das exposições que desenvolvemos ao longo do ano. Junto a uma acabada impressão para obter a máxima qualidade possível na reprodução das peças expostas, os catálogos sempre incluem um texto central do comissário da exposição, que apresenta a proposta conceitual de guia e a pertinência das obras incluídas, e em torno dele várias colaborações de especialistas (historiadores da arte, ensaístas, escritores, etc.) sobre algum aspecto específico. A fim de obter a máxima difusão possível é frequente realizar a edição em mais

de um idioma: catalão, no caso das amostras que são apresentadas na sala de Barcelona, e em inglês, nas exposições (em geral, de fotografia) que com nossa produção compartilhamos com destacadas instituições museísticas do mundo.

Assim, respeito do ano 2019, esta exposição geral se concretizou nos seguintes catálogos: no âmbito das artes plásticas, *De Chagall a Malevich* (ed. espanhol), *Boldini* e a pintura espanhola de finais do século XIX (ed. espanhol) e *Tocar a cor. A renovação do pastel* (edições em espanhol e catalão). Respeito da fotografia, publicamos 5 títulos que supuseram 10 edições diferentes: *Humberto Rivas* (espanhol), *Anthony Hernandez* (espanhol), *Berenice Abbott. Retratos da modernidade* (eds. espanhol, catalão, inglês), *Richard Leary* (espanhol, catalão, inglês) e *Eamonn Doyle* (eds. espanhol e inglês).

PARA OBTER MAIS INFORMAÇÕES

WEB

• [HTTPS://WWW.FUNDACIONMAPFRE.ORG/FUNDACION/ES_ES/PUBLICACIONES/DESTACADAS/ARTE.JSP](https://www.fundacionmapfre.org/fundacion/es_es/publicaciones/destacadas/arte.jsp)

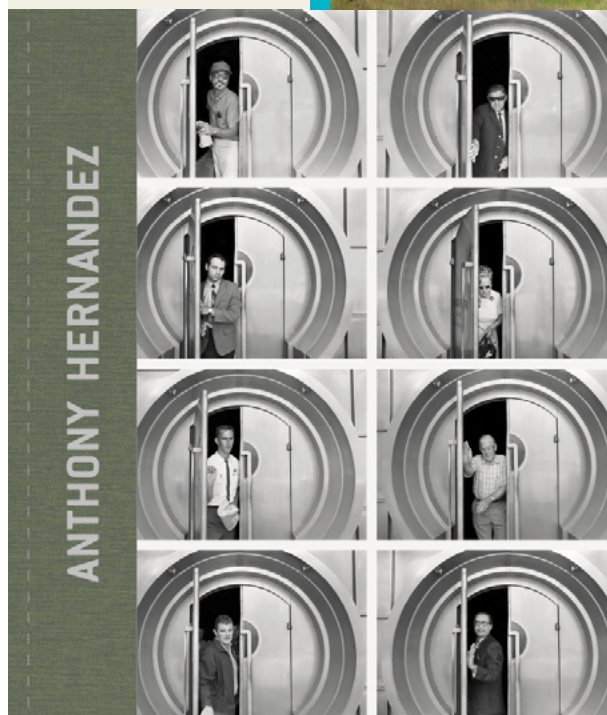

EM PREVENÇÃO E SEGURANÇA VIÁRIA

➔ Novos sistemas de mobilidade pessoal e seus problemas associados à segurança viária

O rápido aumento e a tendência crescente no uso dos novos sistemas de mobilidade pessoal nas cidades ultrapassou o desenvolvimento legislativo, provocando em certas áreas problemas de convivência resultado de compartilhar o mesmo espaço público com usuários com características diferenciadas. Quem emprega os novos sistemas de mobilidade pessoal carecem de um contexto normativo que regule suas condições de circulação.

Neste contexto, incrementou-se a situação de vulnerabilidade de outros usuários, como os pedestres.

Este estudo informa sobre os novos sistemas de mobilidade pessoal na cidade e seus problemas associados à segurança viária.

■ PARA OBTER MAIS INFORMAÇÕES

ESTUDO



• [HTTPS://WWW.FUNDACIONMAPFRE.ORG/DOCUMENTACION/PUBLICO/ES/CATALOGO_IMAGENES/GRUPO.DO?PATH=1099912](https://www.fundacionmapfre.org/documentacion/publico/es/catalogo_imagenes/grupo.do?path=1099912)



➔ Ambientes escolares seguros em países da América Latina

Estudo realizado através de uma pesquisa em mais de 11.000 estudantes de primeiro e segundo grau de diferentes países da América Latina, para obter a visão dos alunos respeito da educação e da segurança viária, especialmente nos ambientes escolares. Para isso, foram analisadas as características dos entrevistados e seus conhecimentos sobre segurança viária, informação, mobilidade, uso do cinto de segurança, hábitos de comportamento e nível de segurança no ambiente escolar.

■ PARA OBTER MAIS INFORMAÇÕES

ESTUDO

• [HTTPS://WWW.FUNDACIONMAPFRE.ORG/DOCUMENTACION/PUBLICO/ES/CATALOGO_IMAGENES/GRUPO.DO?PATH=1100169](https://www.fundacionmapfre.org/documentacion/publico/es/catalogo_imagenes/grupo.do?path=1100169)



➔ Estudo de segurança viária nas empresas espanholas

Realizado em colaboração com Quironprevención, o estudo avalia a gestão preventiva real e o envolvimento das empresas na segurança viária. Através de uma pesquisa respondida por uma amostra representativa de companhias, analisamos os acidentes no trabalho "in missão" e "in itinere", a integração da segurança viária no sistema de prevenção das empresas e as atuações que elas estão realizando.

■ PARA OBTER MAIS INFORMAÇÕES

ESTUDO

• [HTTPS://WWW.FUNDACIONMAPFRE.ORG/DOCUMENTACION/PUBLICO/ES/CATALOGO_IMAGENES/GRUPO.DO?PATH=1100290](https://www.fundacionmapfre.org/documentacion/publico/es/catalogo_imagenes/grupo.do?path=1100290)

➔ Jovens e condução: valores e referências culturais

Os jovens, apesar de reconhecerem que estão informados sobre os riscos de conduzir sob efeito das drogas, continuam se expondo a diferentes condutas de risco. Para analisar o porquê dessa conduta é que efetuamos esta investigação em colaboração com o Centro Reina Sofía de Adolescência e Juventude da Fundação de Ajuda contra a Toxicodependência, para entender as chaves desse comportamento através da análise de hábitos, percepções e usos. O objetivo é possibilitar uma melhor aproximação ao tentar promover boas e responsáveis práticas ao volante entre a população jovem, e quem já não é tanto, e saber como é preciso comunicar-se com esta faixa etária para a chegada das mensagens, com sensibilização e para que atuem em consequência ao momento de reduzir condutas que podem ter consequências fatais no volante.

■ PARA OBTER MAIS INFORMAÇÕES

ESTUDO

• [HTTPS://WWW.FUNDACIONMAPFRE.ORG/DOCUMENTACION/PUBLICO/ES/CATALOGO_IMAGENES/GRUPO.DO?PATH=1100565](https://www.fundacionmapfre.org/documentacion/publico/es/catalogo_imagenes/grupo.do?path=1100565)

➔ *Child injury in The United States: a report to Fundación MAPFRE*

Este estudo, realizado em colaboração com o Johns Hopkins Center for Injury Research and Policy, evidenciou que, apesar de os bebês menores a um ano terem maior risco de sofrer um acidente no lar que no tráfego, a partir de um ano até os 15 anos, a causa mais comum de morte por lesões não intencionais está relacionada ao transporte em sua função de passageiros de automóveis ou outros meios de transporte, ciclistas ou pedestres. Para chegar a essas conclusões, foram analisados 15 anos de dados de

lesões fatais e não fatais sofridas por crianças de zero a quinze anos de idade nos Estados Unidos.

O objetivo deste estudo foi aprender mais sobre as causas de mortes e lesões entre crianças nos Estados Unidos e desenvolver programas de prevenção e segurança mais adequados. O estudo indica que existem soluções efetivas para muitas lesões pediátricas e que elas devem ser difundidas mais amplamente para orientar os esforços de prevenção.

■ PARA OBTER MAIS INFORMAÇÕES

ESTUDO

• [HTTPS://WWW.FUNDACIONMAPFRE.ORG/DOCUMENTACION/PUBLICO/ES/CATALOGO_IMAGENES/GRUPO.DO?PATH=1082732](https://www.fundacionmapfre.org/documentacion/publico/es/catalogo_imagenes/grupo.do?path=1082732)

➔ Caracterização das ONG focadas em segurança viária. Desafios e oportunidades na Ibero-América

Através deste estudo propomos não só gerar um primeiro diagnóstico sobre o papel das organizações da sociedade civil em relação à segurança viária, mas promover a adoção de modelos e estruturas de trabalho efetivas e voltadas aos desafios futuros neste tipo de organizações em todo o mundo. Além disso, analisamos seu financiamento a nível regional, com o objetivo de que seus esforços na busca e captação de fundos sejam cada vez mais efetivos, e seu potencial e capacidade de incidência na política pública sejam reconhecidos.

■ PARA OBTER MAIS INFORMAÇÕES

ESTUDO

• [HTTPS://WWW.FUNDACIONMAPFRE.ORG/DOCUMENTACION/PUBLICO/ES/CATALOGO_IMAGENES/GRUPO.DO?PATH=1101414](https://www.fundacionmapfre.org/documentacion/publico/es/catalogo_imagenes/grupo.do?path=1101414)

➔ A atenção na condução: ciclistas invisíveis para os motoristas

A mobilidade nas cidades está mudando de maneira muito rápida e nas vias públicas continua proliferando, felizmente, outros veículos como a bicicleta, que requerem de uma mudança na maneira de dirigir veículos motorizados. A bicicleta surgiu como forma fundamental de mobilidade sustentável, com importantes vantagens tanto para o meio ambiente quanto para a saúde das pessoas.

Mas, o que acontece com a segurança? A visibilidade do ciclista é chave para que aconteça um convívio seguro entre ciclistas e automobilistas e, por isso, este estudo analisa como os motoristas de carros percebem os ciclistas. As medidas que facilitem a visibilidade do ciclista, como por exemplo o uso do colete refletivo, tornam os motoristas mais precavidos e cuidadosos, deixando mais distância e, portanto, com uma maior probabilidade de evitar situações de risco.

■ PARA OBTER MAIS INFORMAÇÕES

ESTUDO

• [HTTPS://WWW.FUNDACIONMAPFRE.ORG/DOCUMENTACION/PUBLICO/ES/CATALOGO_IMAGENES/GRUPO.DO?PATH=1102089](https://www.fundacionmapfre.org/documentacion/publico/es/catalogo_imagenes/grupo.do?path=1102089)

➔ Vítimas de incêndios na Espanha em 2018

Em colaboração com a Associação Profissional de Técnicos de Bombeiros apresentamos mais ano este documento, elaborado com base nos dados fornecidos pelos próprios serviços de bombeiros do país e pelos Institutos de Medicina Legal das diferentes comunidades autônomas e províncias.

A exaustividade nos dados de mortalidade por causa do fogo na Espanha apresentados neste estudo o converte em um documento de referência para o setor desde 2010, data em que o relatório assumiu caráter anual, bem como em um documento exemplar a nível internacional, porque em poucos países da Europa e da América são realizados trabalhos de similar entidade, credibilidade e transcendência.

■ PARA OBTER MAIS INFORMAÇÕES

ESTUDO

• [HTTPS://WWW.FUNDACIONMAPFRE.ORG/DOCUMENTACION/PUBLICO/ES/CATALOGO_IMAGENES/GRUPO.DO?PATH=1103718](https://www.fundacionmapfre.org/documentacion/publico/es/catalogo_imagenes/grupo.do?path=1103718)

VÍDEO

• [HTTPS://WWW.FUNDACIONMAPFRE.ORG/DOCUMENTACION/PUBLICO/ES/CATALOGO_IMAGENES/GRUPO.DO?PATH=1103718](https://www.fundacionmapfre.org/documentacion/publico/es/catalogo_imagenes/grupo.do?path=1103718)

ojo estas url es igual a la del estudio, no al vídeo



▶ Accede al vídeo España-Video simulacro incendio

➔ Motociclistas na cidade de São Paulo

No mês de novembro, publicamos um estudo de investigação baseado em uma pesquisa desenvolvida em colaboração com o Instituto Brasileiro de Segurança do Tráfego (IST), que oferece uma visão geral do impacto da mortalidade por acidentes de motos no Brasil e em São Paulo.

A apresentação teve grande sucesso de assistência de meios de comunicação, integrantes das principais agências de tráfego do país, bem como de representantes sindicais, devido a que grande parte dos trabalhadores utilizam motos como veículo em seus deslocamentos.

Em função da relevância da informação apresentada, os resultados do estudo foram publicados pelos meios de comunicação a nível nacional, posicionando a Fundación MAPFRE como fonte confiável de informação, o que reforça nossa presença como referência em matéria de segurança viária no país.

➔ Mobilidade de pessoas idosas em São Paulo

No mês de dezembro, apresentou-se um estudo de investigação sobre a mobilidade das pessoas idosas

na cidade de São Paulo, para conhecer sua dinâmica de deslocamento e coletar sua percepção sobre as condições de infraestrutura física, ruas e calçadas, transporte público e tráfego em geral.

Ainda avaliamos as ações públicas destinadas a promover maior qualidade e segurança para esse grupo de idade.

➔ Manual para parteiras em segurança viária para a grávida e o recém-nascido

A partir de nosso guia *Bebê seguro no carro*, e em colaboração com o Colégio de Obstétricas de Buenos Aires, elaboramos uma versão adaptada dele sobre sistemas de retenção infantil nos deslocamentos das crianças argentinas. O guia representa o documento básico em nosso projeto de promoção no uso de sistemas de retenção infantil no país.

■ PARA OBTER MAIS INFORMAÇÕES

ESTUDO

• [HTTPS://WWW.FUNDACIONMAPFRE.ORG/DOCUMENTACION/PUBLICO/ES/CATALOGO_IMAGENES/GRUPO.DO?PATH=1101439](https://www.fundacionmapfre.org/documentacion/publico/es/catalogo_imagenes/grupo.do?path=1101439)

traducir

La movilidad y la seguridad vial en sus múltiples vertientes centran gran parte de los estudios realizados en 2019 en todo el mundo

EM PROMOÇÃO DA SAÚDE



➔ *Millenials e saúde*

O objetivo deste projeto foi analisar a relação e percepção dos jovens do mundo da saúde e quais são suas motivações para o auto cuidado e as fontes principais de informação. O estudo tomou como base metodologia qualitativa e quantitativa, com uma amostra de 1.600 jovens da geração millennial. Os resultados mostram que a saúde é percebida pelos jovens como um aspecto importante da vida e que lhes permite alcançar o fim último que é o bem-estar e a felicidade.

■ PARA OBTER MAIS INFORMAÇÕES

ESTUDO

- [HTTPS://WWW.FUNDACIONMAPFRE.ORG/FUNDACION/ES_ES/IMAGES/MILLENNIALS-SALUD-INFORME-COMPLETO-V2_TCM1069-578876.PDF](https://www.fundacionmapfre.org/fundacion/es_es/images/millennials-salud-informe-completo-v2_tcm1069-578876.pdf)

NOTÍCIAS

- [HTTPS://WWW.EFESALUD.COM/MILLENNIALS-SALUD-ENCUESTA](https://www.efesalud.com/millennials-salud-encuesta)
- [HTTPS://WWW.ABC.ES/SOCIEDAD/ABCI-COMO-MILLENNIALS-CADA-AUTONOMIA-201911191038_NOTICIA.HTML](https://www.abc.es/sociedad/abci-como-millennials-cada-autonomia-201911191038_noticia.html)

➔ *Mulher jovem e atividade física*

O estudo foi realizado com a colaboração da Universidade Rey Juan Carlos, cujos resultados foram obtidos de uma amostra de mais de 10.500 adolescentes com idades compreendidas entre 12 e 15 anos. Este estudo nos possibilitou conhecer os níveis de prática de atividade física das mulheres jovens espanholas, as motivações que determinam sua realização e as barreiras expressadas pelas mulheres que não realizam atividade física.

■ PARA OBTER MAIS INFORMAÇÕES

ESTUDO

- [HTTPS://WWW.FUNDACIONMAPFRE.ORG/DOCUMENTACION/PUBLICO/I18N/CATALOGO_IMAGENES/GRUPO.CMD?PATH=1101363](https://www.fundacionmapfre.org/documentacion/publico/i18n/catalogo_imagenes/grupo.cmd?path=1101363)

NOTÍCIAS

- [HTTPS://WWW.INESE.ES/NOTICIAS/BRECHA-DE-GENERO-EN-EL-DEPORTE-SOLO-2-DE-CADA-10-MUJERES-JOVENES-SON-ACTIVAS](https://www.ine.es/noticias/brecha-de-genero-en-el-deporte-solo-2-de-cada-10-mujeres-jovenes-son-activas)
- [HTTPS://AS.COM/MASDEPORTE/2019/09/27/POLIDEPORTIVO/1569596202_251589.HTML](https://as.com/masdeporte/2019/09/27/polideportivo/1569596202_251589.html)

➔ *Saúde cardiovascular na mulher brasileira*

Em 2019, realizamos em colaboração com a Sociedade de Cardiologia do Estado de São Paulo, no Brasil, um estudo para conhecer o estado de saúde cardiovascular da mulher brasileira, seus principais fatores de risco e sua forma de agir perante um incidente coronário.

O estudo realizou mais de 93.000 avaliações em pacientes de mais de 500 centros de atendimento primário em todo o país. Suas principais conclusões estão na relação entre a doença com padecimentos da saúde mental, como o estresse e a depressão. Na população brasileira, a presença de estresse aumenta em até oito vezes a possibilidade de infarto.

■ PARA OBTER MAIS INFORMAÇÕES

ESTUDO

- [HTTPS://WWW.FUNDACIONMAPFRE.COM.BR/FUNDACION/BR_PT/IMAGES/SAUDE_CARDIOVASCULAR_DAS_MULHERES_-_SOCESP_-_FINAL_VERSION_-_24-09-19_-_SOCESP_HF_TCM1071-572772.PDF](https://www.fundacionmapfre.com.br/fundacion/br_pt/images/saude_cardiovascular_das_mulheres_-_socesp_-_final_version_-_24-09-19_-_socesp_hf_tcm1071-572772.pdf)

➔ *Padrões de uso e abuso das TIC entre adolescentes de Lima e Arequipa. Percepção dos riscos*

Em 2019 apresentamos, com o apoio do Instituto de Opinião Pública da Pontifícia Universidade Católica do Peru, um estudo em que analisamos o comportamento de jovens de entre 13 e 17 anos de Lima e Arequipa, no Peru, em relação ao uso das redes sociais e a Internet, bem como dos principais riscos aos quais consideram que estão expostos.

■ PARA OBTER MAIS INFORMAÇÕES

ESTUDO

- [HTTPS://WWW.FUNDACIONMAPFRE.ORG/DOCUMENTACION/PUBLICO/I18N/CATALOGO_IMAGENES/GRUPO.CMD?PATH=1102847](https://www.fundacionmapfre.org/documentacion/publico/i18n/catalogo_imagenes/grupo.cmd?path=1102847)

EM SEGURO E PREVIDÊNCIA SOCIAL

➔ Guias temáticos em seguros

Continuamos difundindo os guias de divulgação sobre diferentes aspectos de interesse dos seguros e da previdência social.

Com motivo do 40 aniversário da Lei de seguros agrários combinados, apresentamos o *Guia para proteger sua empresa agropecuária na Espanha*, que também foi difundida ao longo do ano entre diferentes feiras agrícolas na Espanha.

Na Colômbia também divulgamos o *Guia para a proteção da pequena empresa*, adaptado às circunstâncias desse país. Apresentou-se em diferentes feiras realizadas em Bucaramanga, Bogotá, Cali e Pereira.

Como é habitual, atualizamos o *Guia para sua aposentadoria* com as últimas mudanças legislativas. Deste guia traduzido para o catalão e adaptado ao País Basco e Navarra, distribuíram-se 550 exemplares.

No formato de mini guias, adaptamos o *Guia para proteger seu negócio perante os ciberriscos* para o espanhol e catalão. Também nesse formato, distribuíram-se 600 exemplares dos Guias de aposentadoria e trabalhadores autônomos.

■ PARA OBTENIR MAIS INFORMAÇÕES

GUIA PARA SUA APOSENTADORIA

- [HTTPS://WWW.FUNDACIONMAPFRE.ORG/DOCUMENTACION/PUBLICO/I18N/CATALOGO_IMAGENES/GRUPO.CMD?PATH=1093364](https://www.fundacionmapfre.org/documentacion/publico/i18n/catalogo_imagenes/grupo.cmd?path=1093364)
- [HTTPS://WWW.FUNDACIONMAPFRE.ORG/DOCUMENTACION/PUBLICO/I18N/CATALOGO_IMAGENES/GRUPO.CMD?PATH=1094193](https://www.fundacionmapfre.org/documentacion/publico/i18n/catalogo_imagenes/grupo.cmd?path=1094193)
- [HTTPS://WWW.FUNDACIONMAPFRE.ORG/DOCUMENTACION/PUBLICO/I18N/CATALOGO_IMAGENES/GRUPO.CMD?PATH=1094155](https://www.fundacionmapfre.org/documentacion/publico/i18n/catalogo_imagenes/grupo.cmd?path=1094155)

➔ Relatórios do Serviço de Estudos da MAPFRE

Publicamos os relatórios especializados que elabora o Serviço de Estudos da MAPFRE. Os recorrentes setoriais que proporcionam uma visão da estrutura nos diferentes mercados seguradores: O mercado segurador espanhol 2018, O mercado segurador latino-americano 2018 e os rankings dos maiores grupos seguradores europeus e da América Latina.

Também de caráter anual com atualizações trimestrais, são os relatórios de conjuntura (outlook) que oferecem uma visão geral sobre as principais perspectivas, previsões e tendências macroeconômicas e financeiras, bem como uma valoração de seu impacto sobre a atividade seguradora.

Além dos anteriores, podemos destacar:

Envelhecimento populacional: oferece uma reflexão sobre o impacto econômico e a previdência social derivado do processo de envelhecimento, apresentado que a propagação de uma população envelhecida pode ser um dos fatores que está por trás da tendência para a crescente interdependência financeira, o estancamento secular e a desigualdade econômica. Também são abordados os principais efeitos da transição demográfica sobre a sustentação dos sistemas de pensões e da saúde.

GIP MAPFRE 2018 y 2019: atualização do Índice

Global de Potencial Segurador (Global Insurance Potential Index) calculado para 96 mercados de seguros (tanto de países desenvolvidos quanto emergentes), que permite oferecer uma visão comparativa do potencial global de expansão da indústria seguradora nos próximos anos.

Uma análise comparada do seguro de vida no mundo: análise internacional comparativa de diferentes

modelos e políticas públicas para o desenvolvimento dos mercados do seguro de vida, como caminho para estabelecer canais alternativos de gestão da poupança.

Todas estas publicações estão disponíveis em espanhol e inglês e são editadas nos formatos digitais pdf e epub, e se encontram disponíveis de maneira gratuita em nossa web.

■ PARA OBTENIR MAIS INFORMAÇÕES

O MERCADO SEGUADOR ESPANHOL 2018

- [HTTPS://WWW.FUNDACIONMAPFRE.ORG/DOCUMENTACION/PUBLICO/I18N/CATALOGO_IMAGENES/GRUPO.CMD?PATH=1099983](https://www.fundacionmapfre.org/documentacion/publico/i18n/catalogo_imagenes/grupo.cmd?path=1099983)
- [HTTPS://WWW.FUNDACIONMAPFRE.ORG/DOCUMENTACION/PUBLICO/I18N/CATALOGO_IMAGENES/GRUPO.CMD?PATH=1100000](https://www.fundacionmapfre.org/documentacion/publico/i18n/catalogo_imagenes/grupo.cmd?path=1100000)

O MERCADO SEGUADOR LATINO-AMERICANO 2018

- [HTTPS://WWW.FUNDACIONMAPFRE.ORG/DOCUMENTACION/PUBLICO/I18N/CATALOGO_IMAGENES/GRUPO.CMD?PATH=1099982](https://www.fundacionmapfre.org/documentacion/publico/i18n/catalogo_imagenes/grupo.cmd?path=1099982)
- [HTTPS://WWW.FUNDACIONMAPFRE.ORG/DOCUMENTACION/PUBLICO/I18N/CATALOGO_IMAGENES/GRUPO.CMD?PATH=1099999](https://www.fundacionmapfre.org/documentacion/publico/i18n/catalogo_imagenes/grupo.cmd?path=1099999)

RANKING DOS MAIORES GRUPOS DE SEGUROS EUROPEUS 2018

- [HTTPS://WWW.FUNDACIONMAPFRE.ORG/DOCUMENTACION/PUBLICO/I18N/CATALOGO_IMAGENES/GRUPO.CMD?PATH=1099991](https://www.fundacionmapfre.org/documentacion/publico/i18n/catalogo_imagenes/grupo.cmd?path=1099991)
- [HTTPS://WWW.FUNDACIONMAPFRE.ORG/DOCUMENTACION/PUBLICO/I18N/CATALOGO_IMAGENES/GRUPO.CMD?PATH=1099997](https://www.fundacionmapfre.org/documentacion/publico/i18n/catalogo_imagenes/grupo.cmd?path=1099997)

RANKING DE GRUPOS DE SEGUROS NA AMÉRICA LATINA 2018

- [HTTPS://WWW.FUNDACIONMAPFRE.ORG/DOCUMENTACION/PUBLICO/I18N/CATALOGO_IMAGENES/GRUPO.CMD?PATH=1099990](https://www.fundacionmapfre.org/documentacion/publico/i18n/catalogo_imagenes/grupo.cmd?path=1099990)
- [HTTPS://WWW.FUNDACIONMAPFRE.ORG/DOCUMENTACION/PUBLICO/I18N/CATALOGO_IMAGENES/GRUPO.CMD?PATH=1099998](https://www.fundacionmapfre.org/documentacion/publico/i18n/catalogo_imagenes/grupo.cmd?path=1099998)

PANORAMA ECONÔMICO E SETORIAL 2019

- [HTTPS://WWW.FUNDACIONMAPFRE.ORG/DOCUMENTACION/PUBLICO/I18N/CATALOGO_IMAGENES/GRUPO.CMD?PATH=1099929](https://www.fundacionmapfre.org/documentacion/publico/i18n/catalogo_imagenes/grupo.cmd?path=1099929)
- [HTTPS://WWW.FUNDACIONMAPFRE.ORG/DOCUMENTACION/PUBLICO/I18N/CATALOGO_IMAGENES/GRUPO.CMD?PATH=1100182](https://www.fundacionmapfre.org/documentacion/publico/i18n/catalogo_imagenes/grupo.cmd?path=1100182)

ENVELHECIMENTO POPULACIONAL

- [HTTPS://WWW.FUNDACIONMAPFRE.ORG/DOCUMENTACION/PUBLICO/I18N/CATALOGO_IMAGENES/GRUPO.CMD?PATH=1100569](https://www.fundacionmapfre.org/documentacion/publico/i18n/catalogo_imagenes/grupo.cmd?path=1100569)
- [HTTPS://WWW.FUNDACIONMAPFRE.ORG/DOCUMENTACION/PUBLICO/I18N/CATALOGO_IMAGENES/GRUPO.CMD?PATH=1100996](https://www.fundacionmapfre.org/documentacion/publico/i18n/catalogo_imagenes/grupo.cmd?path=1100996)

ÍNDICE GLOBAL DE POTENCIAL SEGURADOR – GIP MAPFRE 2019

- [HTTPS://WWW.FUNDACIONMAPFRE.ORG/DOCUMENTACION/PUBLICO/I18N/CATALOGO_IMAGENES/GRUPO.CMD?PATH=1099993](https://www.fundacionmapfre.org/documentacion/publico/i18n/catalogo_imagenes/grupo.cmd?path=1099993)
- [HTTPS://WWW.FUNDACIONMAPFRE.ORG/DOCUMENTACION/PUBLICO/I18N/CATALOGO_IMAGENES/GRUPO.CMD?PATH=1103681](https://www.fundacionmapfre.org/documentacion/publico/i18n/catalogo_imagenes/grupo.cmd?path=1103681)

SISTEMAS DE SAÚDE: UMA ANÁLISE GLOBAL

- [HTTPS://WWW.FUNDACIONMAPFRE.ORG/DOCUMENTACION/PUBLICO/I18N/CATALOGO_IMAGENES/GRUPO.CMD?PATH=1097443](https://www.fundacionmapfre.org/documentacion/publico/i18n/catalogo_imagenes/grupo.cmd?path=1097443)
- [HTTPS://WWW.FUNDACIONMAPFRE.ORG/DOCUMENTACION/PUBLICO/I18N/CATALOGO_IMAGENES/GRUPO.CMD?PATH=1100159](https://www.fundacionmapfre.org/documentacion/publico/i18n/catalogo_imagenes/grupo.cmd?path=1100159)

➔ Cadernos da Fundación e outras publicações

Dentro de nossa coleção Cadernos da Fundación, publicamos dois títulos:

As aplicações do big data no âmbito segurador e o tratamento legal de seus dados (caderno 229). A detecção da fraude, a análise e tarificação do risco nos seguros de automóveis e saúde, a elaboração de perfis e, finalmente, a fidelização do cliente são algumas das inúmeras aplicações do Big Data no setor segurador. O livro aborda as implicações legais que acarreta, especialmente sua incidência na proteção dos dados.

Previdência social no Brasil: avaliação dos impactos da Reforma de 2017 e a proposição de medidas para equacionar o déficit previdenciário (caderno 230), cujo objetivo é calcular a renda, os gastos e as obrigações da previdência social com o sistema nacional de pensões do Brasil (RGPS) para os próximos 30 anos.

Além disso, realizamos em colaboração com ATA o relatório *O trabalhador autônomo perante a previsão social*, que analisa os resultados de uma pesquisa realizada em mais de 1.800 autônomos sobre as prestações sociais que recebe este importante grupo na Espanha, especialmente as relacionadas com aposentadoria e desemprego. Também realiza uma comparação de acordo com comunidades autônomas sobre sua percepção da proteção social.

Da mesma forma que as publicações realizadas em colaboração com o Serviço de Estudos da MAPFRE, também são acessíveis e gratuitas em nosso site, disponíveis em formato pdf e epub.

Durante 2019, as nossas publicações em seguros e previdência social totalizaram 163.765 descargas em seu formato eletrônico.



■ PARA OBTEN MAIS INFORMAÇÕES

AS APLICACIONES DEL BIG DATA EN EL ÁMBITO SEGUADOR Y EL TRATAMIENTO LEGAL DE SUS DATOS. CADERNO 229

- [HTTPS://WWW.FUNDACIONMAPFRE.ORG/DOCUMENTACION/PUBLICO/I18N/CATALOGO_IMAGENES/GRUPO.CMD?PATH=1099970](https://www.fundacionmapfre.org/documentacion/publico/i18n/catalogo_imagenes/grupo.cmd?path=1099970)

PREVIDÊNCIA SOCIAL NO BRASIL: AVALIAÇÃO DOS IMPACTOS DA REFORMA DE 2017 E A PROPOSIÇÃO DE MEDIDAS PARA EQUACIONAR O DÉFICIT PREVIDENCIÁRIO. CADERNO 230

- [HTTPS://WWW.FUNDACIONMAPFRE.ORG/DOCUMENTACION/PUBLICO/ES/CATALOGO_IMAGENES/GRUPO.DO?PATH=1099971](https://www.fundacionmapfre.org/documentacion/publico/es/catalogo_imagenes/grupo.do?path=1099971)

O TRABALHADOR AUTÔNOMO PERANTE A PREVIDÊNCIA SOCIAL

- [HTTPS://WWW.FUNDACIONMAPFRE.ORG/DOCUMENTACION/PUBLICO/I18N/CATALOGO_IMAGENES/IMAGEN.CMD?PATH=1101800&POSICION=16®ISTRADOWNLOAD=1](https://www.fundacionmapfre.org/documentacion/publico/i18n/catalogo_imagenes/imagen.cmd?path=1101800&posicion=16®istrardownload=1)

traducir

En abril se presentó la quinta edición del Diccionario Mapfre, también en versión electrónica. El primero se publicó en 1998

➔ Diccionario MAPFRE de Seguros

Do primeiro *Diccionario MAPFRE de Seguros*, de 1998, a esta nova edição, decorreram mais de 20 anos. Durante este tempo aconteceram, além de importantes mudanças legislativas, outras de tipo social e tecnológica, que propiciaram o surgimento de novos produtos seguradores e o emprego de novos termos associados aos mesmos.

No mês de abril, apresentou-se a V edição do *Diccionario MAPFRE de Seguros*, após o magnífico trabalho de atualização, incorporação de novos conceitos, eliminação de termos em desuso e revisão da tradução ao inglês por parte dos autores José Antonio Aventín, Ramón Aymerich, Eduardo Pavelek Zamora e Julio Torralba. Sempre com caráter didático tanto para o profissional do setor quanto para qualquer pessoa interessada.

A versão eletrônica, disponível no site da Fundación MAPFRE, está aberta à colaboração e alimenta-se também das contribuições e sugestões enviadas pelos usuários, investigadores e profissionais do seguro sobre novos termos, aceções diferentes ou recomendações sobre o conteúdo.

■ PARA OBTER MAIS INFORMAÇÕES

WEB

• [HTTPS://WWW.FUNDACIONMAPFRE.ORG/FUNDACION/ES_ES/PUBLICACIONES/DICCIONARIO-MAPFRE-SEGUROS/](https://www.fundacionmapfre.org/fundacion/es_es/publicaciones/diccionario-mapfre-seguros/)

CENTRO DE DOCUMENTACIÓN

Centro especializado em informação e documentação de seguros, gerência de riscos e previdência social que mantém um catálogo web com mais de 150.000 referências bibliográficas em vários idiomas entre estudos, relatórios, artigos especializados, rankings, legislação e uma coleção de 388 títulos de revistas. Grande parte dos fundos estão disponíveis em formato digital gratuito e de livre acesso pela rede. Além disso, como repositório único das publicações da Fundación MAPFRE, oferece a possibilidade de consultar e descarregar todas elas. Ainda, mantemos acordos com instituições públicas e privadas que nos permitem divulgar suas publicações, assim como trabalhos e publicações de professores, profissionais e investigadores.

Além do Catálogo web, o Centro de Documentação possui para sua difusão e divulgação um aplicativo móvel chamado Biblioteca FM, cuja descarga é gratuita, tanto em IOS quanto em Android.

Além da rede, qualquer pessoa pode consultar, mediante encontro prévio, as publicações do Centro de Documentação em sua sala de leitura.

Durante 2019, na constante busca por melhorar o serviço e a atenção aos usuários, continuamos com a difusão seletiva de informação e com a publicação mensal do Boletim de Novidades, com bibliografias recomendadas, artigos especializados escritos por colaboradores e uma seleção de destacadas publicações que recebe o Centro.

Recebemos 1.171 consultas provenientes de universidades, investigadores, empresas, particulares e funcionários da MAPFRE. Registraram-se 36.686 acessos na web, com 980.164 descargas de documentos digitais.

■ PARA OBTER MAIS INFORMAÇÕES

WEB

• [HTTPS://WWW.FUNDACIONMAPFRE.ORG/FUNDACION/ES_ES/CENTRO-DOCUMENTACION/](https://www.fundacionmapfre.org/fundacion/es_es/centro-documentacion/)

Cursos, jornadas e congressos



Final campeonato
interuniversitário
bugaMAP Madrid.



Final campeonato
interuniversitário
bugaMAP Sevilha.

traducir

Desejamos estar naquelas iniciativas que reúnem especialistas de renome contrastado que abordam temas de nosso interesse. Para isso, organizamos e participamos em todas aquelas que consideremos que nossa presença possa ser de utilidade.

EM PREVENÇÃO E SEGURANÇA VIÁRIA



CURSOS E FORMAÇÃO

➔ Curso de Proteção, autoproteção, primeiros-socorros e segurança viária

Realizado em colaboração com o Departamento de Educação e Investigação da Comunidade de Madri, tem como objetivo formar os professores. Conta com uma parte teórica, em formato e-learning, e outra prática, acessível só para quem superou o processo de avaliação.

Realizamos a parte teórica no mês de março, com a participação de 340 pessoas, e em junho ministramos a formação prática para 73 professores.

➔ Curso Bebês e crianças seguros no carro

Em 2019, realizamos a terceira edição deste curso MOOC novamente na plataforma digital da Universidade de Educação a Distância (UNED). O objetivo dele é a segurança das crianças dentro do carro, mediante a correta utilização das cadeirinhas de acordo a sua idade, peso e tamanho. Desta forma, contribuímos para melhorar a segurança viária infantil e com a redução do número de crianças feridas em acidentes de trânsito.

A terceira edição do curso teve lugar entre 18 de novembro e 20 de dezembro, com a participação de 96 pessoas.

■ PARA OBTER MAIS INFORMAÇÕES

WEB

• [HTTPS://CANAL.UNED.ES/
SERIES/5A6F4551B111FB17F8B4569](https://canal.uned.es/series/5A6F4551B111FB17F8B4569)

ORGANIZAÇÃO DE JORNADAS E CONGRESSOS

➡ **Jornada Europeia sobre Educação Viária**

Em 24 de janeiro organizamos em Madri o European Traffic Education Seminar, em colaboração com o Conselho Europeu de Segurança Viária (ETSC) e o Instituto Belga de Segurança Viária VSV, que contou com a participação de 70 pessoas. Esta jornada colocou em evidência o estado da educação viária e seu trabalho nesta questão nos centros educativos dos diferentes países da União Europeia.

■ **PARA OBTER MAIS INFORMAÇÕES**

WEB

- [HTTPS://ETSC.EU/24-JANUARY-2019-EUROPEAN-TRAFFIC-EDUCATION-SEMINAR-MADRID](https://ETSC.EU/24-JANUARY-2019-EUROPEAN-TRAFFIC-EDUCATION-SEMINAR-MADRID)

➡ **Jornada Internacional PRAISE Madri/Oviedo**

Realizada em Madri em 12 de fevereiro, a jornada deu a conhecer boas práticas em matéria de segurança viária, para ajudar e possibilitar que todo tipo de entidades e empresas incrementem suas próprias exigências na matéria e contribuir, assim, para a prevenção de lesões entre seus funcionários. Participaram 189 pessoas. Repetimos a iniciativa no dia seguinte, em Oviedo, com uma assistência de 129 pessoas.

■ **PARA OBTER MAIS INFORMAÇÕES**

WEB

- [HTTPS://WWW.FUNDACIONMAPFRE.ORG/FUNDACION/ES_ES/PROGRAMAS/FORMACION/CONGRESOS-JORNADAS/JORNADA-PRAISE-SEGURIDAD-VIAL-LABORAL.JSP](https://WWW.FUNDACIONMAPFRE.ORG/FUNDACION/ES_ES/PROGRAMAS/FORMACION/CONGRESOS-JORNADAS/JORNADA-PRAISE-SEGURIDAD-VIAL-LABORAL.JSP)

➡ **Congresso Internacional de Prevenção e Emergências CIPE'19**

Em colaboração com a Associação Profissional de Técnicos de Bombeiros e o Consórcio Provincial de Bombeiros da Assembleia Legislativa de Málaga, realizamos nesta cidade entre 13 e 15 de março o congresso CIPE'19.

Reunimos um amplo elenco de especialistas nacionais e internacionais em matéria de Emergências para trocar experiências, informação e conhecimentos que permitam aos bombeiros espanhóis melhorar em seu dia a dia, especialmente ao enfrentar situações de grande impacto na população. A participação estimada foi de 300 pessoas.

■ **PARA OBTER MAIS INFORMAÇÕES**

WEB

- [HTTPS://WWW.CIPE-APT.B.COM/](https://WWW.CIPE-APT.B.COM/)

➡ **X Congresso Internacional de Engenharia de Segurança contra Incêndios APICI**

O Congresso teve lugar entre os dias 25 e 27 de setembro em Madri, organizado em colaboração com a APICI e a Universidade Pontifícia de Comillas-ICAI. Esta edição contou com a assistência de mais de 150 profissionais, especialistas internacionais e empresas espanholas do setor, que tornaram a reunião um evento relevante em referência à engenharia de proteção contra incêndios na Espanha.

■ **PARA OBTER MAIS INFORMAÇÕES**

WEB

- [HTTP://WWW.APICI.ES/EL-100-CONGRESO-INTERNACIONAL-DE-INGENIERIA-DE-SEGURIDAD-CONTRA-INCENDIOS-SE-CELEBRARA-EN-MADRID-DEL-25-AL-27-DE-SEPTIEMBRE-DE-2019-ORGANIZADO-POR-APICI-CON-LA-COLABORACION-DE-LA-UNIVERSIDAD-PO/](http://WWW.APICI.ES/EL-100-CONGRESO-INTERNACIONAL-DE-INGENIERIA-DE-SEGURIDAD-CONTRA-INCENDIOS-SE-CELEBRARA-EN-MADRID-DEL-25-AL-27-DE-SEPTIEMBRE-DE-2019-ORGANIZADO-POR-APICI-CON-LA-COLABORACION-DE-LA-UNIVERSIDAD-PO/)

➡ **VI Congresso Internacional da Organização de Bombeiros Americanos (OBA) e Fundación MAPFRE sobre Prevenção, Preparação e Resposta a Emergências**

Celebrado entre os dias 7 e 10 de outubro em Guayaquil, foi organizado conjuntamente com a Organização de Bombeiros Americanos e o Benemérito Corpo de Bombeiros de Guayaquil.

A maioria das conferências estiveram focadas na preparação, prevenção e resposta perante emergências, além da capacitação sobre conceitos básicos de administração de plantas de água potável.

No congresso participaram 259 profissões, bombeiros e autoridades de todos os países da América Latina pertencentes à Organização de Bombeiros Americanos.

■ **PARA OBTER MAIS INFORMAÇÕES**

WEB

- [HTTPS://WWW.FACEBOOK.COM/ORGANIZACIONDEBOMBEROSAMERICANOS/PHOTOS/PCB.2234529686641843/2234529066641905/?TYPE=3&THEATER](https://WWW.FACEBOOK.COM/ORGANIZACIONDEBOMBEROSAMERICANOS/PHOTOS/PCB.2234529686641843/2234529066641905/?TYPE=3&THEATER)

➡ **PIN Talk: Abordar o risco viário dos furgões; a segurança nos últimos quilômetros**

A jornada foi celebrada no passado 12 de novembro na sede da Direção Geral de Tráfego em Madri, com a coorganização com este órgão e o Conselho Europeu de Segurança Viária. Durante esta, especialistas nacionais e internacionais compartilharam suas experiências na melhoria da segurança viária em furgões. O evento focou no tema a partir de duas vertentes: por um lado, como melhorar a segurança viária dos condutores de furgões e, pelo outro, o impacto do transporte de mercadorias leves na segurança viária das cidades. Contou com a participação de 96 pessoas.

■ PARA OBTER MAIS INFORMAÇÕES

WEB

- [HTTP://WWW.DGT.ES/ES/SEGURIDAD-VIAL/EVENTOS/JORNADAS-Y-CONGRESOS/2019/ABORDAR_EL_RIESGO_VIAL_DE_LAS_FURGONETAS.SHTML](http://WWW.DGT.ES/ES/SEGURIDAD-VIAL/EVENTOS/JORNADAS-Y-CONGRESOS/2019/ABORDAR_EL_RIESGO_VIAL_DE_LAS_FURGONETAS.SHTML)

➔ Jornada Carta Europeia da Segurança

Viária: Todos unidos para reforçar a cultura da mobilidade segura na Europa

Celebrada em 26 de novembro no Auditório da Fundación MAPFRE de Madri, com a participação de 150 pessoas, a jornada foi um ponto de encontro para impulsionar a cooperação e a troca em matéria de educação e segurança viária na Europa, ao tempo que foi uma vitrina para divulgar as melhores práticas espanholas neste âmbito.

■ PARA OBTER MAIS INFORMAÇÕES

WEB

- [HTTPS://WWW.FUNDACIONMAPFRE.ORG/FUNDACION/ES_ES/PROGRAMAS/FORMACION/CONGRESOS-JORNADAS/CARTA-EUROPEA-SEGURIDAD-VIAL.JSP](https://WWW.FUNDACIONMAPFRE.ORG/FUNDACION/ES_ES/PROGRAMAS/FORMACION/CONGRESOS-JORNADAS/CARTA-EUROPEA-SEGURIDAD-VIAL.JSP)

traducir

Fundación MAPFRE organizó encuentros sobre lucha contra incendios o la protección del bebé en el coche

PARTICIPAÇÃO EM JORNADAS E CONGRESSOS

Além da organização das jornadas e congressos acima mencionados, Fundación MAPFRE participou, em geral por solicitação dos correspondentes organizadores, com palestras especializadas ou como colaborador, nos seguintes eventos durante 2019:

- ➔ III Jornada de Segurança Viária Profissional, organizada pela Chefia Provincial de Saragoça em 14 de fevereiro.
- ➔ Colaboração e participação nas Jornadas Técnicas sobre Prevenção de Incêndios, organizada pela Associação Profissional de Técnicos de Bombeiros nos dias 26 e 27 de fevereiro em Vigo.
- ➔ Colaboração e participação no VII Encontro FICVI Visão Zero. O valor da Segurança Viária, organizada por FICVI de 20 a 22 de março na cidade de Hermosillo (México).
- ➔ Jornada Técnica sobre prevenção de incêndios na Feira EFICAM 2019, que teve lugar no passado 27 de março em Madri.
- ➔ Reunião do Main Council do ETSC, do qual fazemos parte. Teve lugar no passado dia 27 de março em Bruxelas.
- ➔ Participação nas reuniões bianuais da United Nations Safety Collaboration (UNRSC) da Organização Mundial da Saúde. As reuniões tiveram lugar nos dias 10 e 11 de abril em Chania (Grécia) e nos dias 29 e 30 de outubro em Genebra.

➔ Assembleia Geral do Observatório Ibero-Americano de Segurança Viária, do qual a Fundación MAPFRE é membro. Teve lugar nos dias 6 e 7 de maio na cidade de Madri.

➔ Participação em duas reuniões de preparação da III Conferência Interministerial de Segurança Viária organizada pela Organização Mundial da Saúde e o Ministério Sueco de Transportes, que serão celebradas no mês de fevereiro de 2020 em Estocolmo. A primeira reunião teve lugar no mês de fevereiro, em Paris, e a segunda em junho, em Estocolmo.

➔ XVIII Congresso Nacional de Partes, organizado por FAME, que teve lugar em 8 de junho em Málaga.

➔ Participação no evento Final REVIVE, organizado pela ETSC, em 18 de junho em Bruxelas.

➔ Participação no PREVCON Childhood Injury Prevention Convention, organizado por SAFEKids. O Congresso teve lugar entre os dias 17 e 20 de julho, em Washington DC.

➔ Participação na cerimônia de entrega dos European Road Safety Charter Awards, organizados pela Comissão Europeia e o instituto belga VIAS. Teve lugar no passado 9 de outubro, em Bruxelas, e Fundación MAPFRE recebeu um dos seis prêmios entregues na cerimônia.

➔ Participação na reunião sobre segurança viária organizada pelo International Transport Forum (ITF - OCDE). O fórum teve lugar nos dias 23 e 24 de outubro em Berlim (Alemanha).

EM PROMOÇÃO DA SAÚDE

ORGANIZAÇÃO DE JORNADAS E CONGRESSOS

Continuamos promovendo a formação dos profissionais em saúde, com a organização das seguintes jornadas presenciais, com participação de um total de 705 profissionais.

➔ Jornada Alimentação e Saúde no ambiente de trabalho

Em 14 de março realizamos esta jornada em colaboração com a Academia Espanhola de Nutrição e Dietética, que contou com representantes de entidades públicas e privadas, e cujo objetivo foi debater sobre a importância da alimentação como elemento para melhorar a saúde nas organizações, compartilhar boas práticas, bem como debater sobre as barreiras que é preciso superar na implementação de programas de saúde.



■ PARA OBTER MAIS INFORMAÇÕES

WEB

- [HTTPS://WWW.FUNDACIONMAPFRE.ORG/FUNDACION/ES_ES/PROGRAMAS/FORMACION/CONGRESOS-JORNADAS/ALIMENTACION-SALUD-ENTORNO-LABORAL.JSP](https://www.fundacionmapfre.org/fundacion/es_es/programas/formacion/congresos-jornadas/alimentacion-salud-entorno-laboral.jsp)

➔ Jornadas de Avaliação do Dano Corporal

Há 25 anos, com periodicidade bienal, organizamos nossas Jornadas de Avaliação do Dano Corporal que, nesta edição, tiveram lugar nos dias 17 e 18 de outubro no auditório do Museu Nacional Centro de Arte Reina Sofía.

O objetivo das jornadas foi tratar aqueles aspectos da avaliação que enfrentamos todo dia. Especialmente e devido a que decorreram mais de três anos da entrada em vigor da Lei 35/2015, enfrentaram-se os temas mais frequentes e com maior complexidade técnica e controversia médica e jurídica na hora de receber sua avaliação.

Nosso objetivo foi dar luz às consequências de sequelas que determinem um ressarcimento o mais adequado e justo possível.

■ PARA OBTER MAIS INFORMAÇÕES

WEB

- [HTTPS://WWW.FUNDACIONMAPFRE.ORG/FUNDACION/ES_ES/PROGRAMAS/FORMACION/CONGRESOS-JORNADAS/XIII-JORNADA-VALORACION-DANO-CORPORAL.JSP](https://www.fundacionmapfre.org/fundacion/es_es/programas/formacion/congresos-jornadas/xiii-jornada-valoracion-dano-corporal.jsp)

PALESTRAS

- [HTTPS://WWW.FUNDACIONMAPFRE.ORG/DOCUMENTACION/PUBLICO/ES/CATALOGO-IMAGENES/GRUPO.DO?PATH=1104347](https://www.fundacionmapfre.org/documentacion/publico/es/catalogo-imagenes/grupo.do?path=1104347)

➔ Jornada Segurança do Paciente na era digital

Nosso compromisso de mais de 20 anos com a segurança do paciente e a inovação neste âmbito é o que nos levou a organizar, em 30 de outubro, esta jornada em que foi apresentada a campanha Gamificação e Segurança do Paciente na População Infantil, resultado de uma Ajuda de Investigação Ignacio H. de Larramendi do ano 2016. Além disso, abordaram-se os novos desafios e responsabilidades que cria a saúde digital.

■ PARA OBTER MAIS INFORMAÇÕES

WEB

- [HTTPS://WWW.FUNDACIONMAPFRE.ORG/FUNDACION/ES_ES/PROGRAMAS/FORMACION/CONGRESOS-JORNADAS/JORNADA-SEGURIDAD-PACIENTE-ERA-DIGITAL.JSP](https://www.fundacionmapfre.org/fundacion/es_es/programas/formacion/congresos-jornadas/jornada-seguridad-paciente-era-digital.jsp)

➔ Jornada Videogames e apostas online como novas formas de lazer digital juvenil

Em 4 de dezembro, celebramos em Madri esta jornada que debateu sobre o incremento do jogo online entre jovens, os eSports como forma de lazer e os possíveis riscos dos jogos de azar online.

■ PARA OBTER MAIS INFORMAÇÕES

WEB

- [HTTPS://WWW.FUNDACIONMAPFRE.ORG/FUNDACION/ES_ES/PROGRAMAS/FORMACION/CONGRESOS-JORNADAS/JORNADA-VIDEOJUEGOS-APUESTAS-ONLINE.JSP](https://www.fundacionmapfre.org/fundacion/es_es/programas/formacion/congresos-jornadas/jornada-videojuegos-apuestas-online.jsp)

➔ Formação e-learning

As iniciativas anteriores devemos somar os diferentes cursos e-learning sobre prescrição de atividade física, organizados em colaboração com o Ministério da Saúde, o Conselho Superior de Esportes e o Instituto Carlos III, ou os cursos desenvolvidos em colaboração com a UNED, como o curso para professores em Urgências e Emergências Sanitárias ou o curso de Promoção da Saúde no Ambiente Escolar. A formação e-learning este ano atingiu cerca de 1.400 profissionais.

➔ Prescrição do exercício físico para profissionais sanitários (ISCIII)

Está comprovado que a atividade física e a saúde estão intimamente conectadas. Um estilo de vida sedentário é um fator de risco para inúmeras doenças crônicas, especialmente doenças cardiovasculares e a obesidade.

Por este motivo, há várias edições que realizamos este curso em colaboração com o Ministério da Saúde, Serviços Sociais e Igualdade, a Agência Espanhola de Proteção da Saúde no Esporte e a Escola Nacional de Médicos do Trabalho do Instituto da Saúde Carlos III, com o objetivo de conscientizar e formar os profissionais de medicina e enfermagem sobre a importância de diagnosticar nos pacientes a inatividade física e o sedentarismo como fator de risco determinante das patologias mais prevalentes. Nosso objetivo é que os profissionais incorporem em sua consulta diária de atendimento primário e nas atividades de prevenção de riscos no trabalho, a recomendação de atividade física como fator essencial para a promoção da saúde e a «receita

de exercício físico», como uma das bases da prevenção e tratamento das patologias crônicas mais frequentes. Este ano realizamos duas chamadas que tiveram a participação de mais de 160 profissionais.

➔ Promoção da Saúde no Ambiente Escolar

Em 2018 lançamos este curso e-learning em colaboração com a UNED e o Grupo de Investigação em Nutrição, Exercício e Estilo de Vida Saudável da Universidade Politécnica de Madri, com o objetivo de promover, melhorar e proteger a saúde do ponto de vista integral, melhorar o ambiente físico e social da escola, facilitar e reforçar os vínculos com a comunidade e os diferentes serviços que oferece o meio. Para isso, oferecemos ao corpo docente diferentes recursos e ferramentas que permitem promover a promoção da saúde na escola.

Lançamos em 2019 a III e IV chamadas com um total de 450 alunos.

➔ Curso para Professores sobre Urgências e Emergências de saúde



As situações de emergências sanitárias podem acontecer em qualquer momento e lugar, por que é essencial que os centros educativos estejam preparados para enfrentá-las, pois uma rápida e adequada atuação assume especial importância.

Em 2017, elaboramos este MOOC em colaboração com a UNED, a Sociedade Espanhola de Medicina de Urgências e Emergências e o Ilustre Colégio Oficial de Médicos de Madri Formação Médica Continuada (ICONEM), com o objetivo de ajudar o corpo docente a agir perante situações de urgência e emergência, proporcionando as ferramentas e os conhecimentos necessários.

Em 2019 desenvolvemos a V e VI chamadas, com cerca de 800 inscritos.

PARTICIPAÇÃO EM JORNADAS E CONGRESSOS

Durante 2019 fomos a diferentes congressos ou jornadas como palestrantes ou participantes, entre os quais destacam-se:

➔ **Jornada Cidadania Conectada.** Educação e bem-estar Digital, celebrada em 15 de outubro de 2019 e organizada por Telas Amigas.

➔ **Jornada Dia Mundial de Sensibilização perante a Parada Cardíaca:** aumentar a sobrevivência é possível, que teve lugar em 16 de outubro de 2019 e foi auspiciada pelo Ministério da Saúde, Consumo e Bem-Estar Social e o Conselho Espanhol de RCP (CERCP).

➔ **“V Congresso Internacional em RCP. Cuidados críticos e emergências”,** celebrado em 15 de outubro de 2019, organizado pela Unidade de Docência e Investigação em Cardioproteção (Hospital Universitário 12 de Outubro).

EM SEGURO E PREVIDÊNCIA SOCIAL

➔ Oficinas do MIDE: Vamos à segura com Fundación MAPFRE

Atividade destinada a jovens universitários e adultos jovens maiores de 18 anos, que realizamos no México em colaboração com o Museu Interativo de Economia (MIDE). É uma experiência educativa e de divulgação com duração de 90 minutos, que convidam os participantes a reconhecer a importância dos seguros como instrumento que permite proteger as finanças das pessoas perante um risco inesperado.

Em 2019 realizamos 58 oficinas que tiveram a participação de 1.000 pessoas.

➔ MIDE: Sala de Finanzas na Sociedadade

Situada no Museu Interativo de Economia do México (MIDE), na parte dedicada às finanças na sociedade, contamos com um espaço interativo denominado Patrimônio, Risco e Seguros, que permite descobrir o valor da previsão e promove a educação seguradora entre crianças, jovens e adultos.

Por meio de um jogo, é mostrado como reduzir o impacto derivado de uma eventualidade desfavorável ou sinistro mediante a contratação de algum dos diferentes tipos de seguro. Desta forma, os visitantes estarão familiarizados com conceitos como apólice, prêmio, dedutível, quantidade segurada e benefício.

Nosso espaço contou com a visita de 197.331 visitantes.

➔ Dia e Semana da Educação Financeira

🇪🇸 Espanha

Desde o ano 2015, na primeira segunda-feira de outubro, celebra-se o Dia da Educação Financeira, iniciativa promovida pela Comissão Nacional do Mercado de Valores e o Banco da Espanha no contexto do Plano de Educação Financeira realizado em colaboração com diversas instituições e entidades. Nesta edição, participamos apoiando o lema deste ano “Conectados na digitalização”, que faz referência à importância da tecnologia em nossas vidas e seu adequado uso para uma melhor gestão de nossas finanças pessoais, com as seguintes atividades:

- Duas peças de animação que versam sobre a detecção dos ciberriscos e como preveni-los. Foram visualizadas por 983.483 usuários de Facebook e Twitter.
- Participação no programa “Todos Seguros” de Capital Radio, para conectar a cultura financeira e seguradora com a sociedade.
- Difusão em nossas redes sociais.

📄 PARA OBTER MAIS INFORMAÇÕES

VÍDEOS

- [HTTPS://WWW.FACEBOOK.COM/WATCH/?V=711547415979984](https://www.facebook.com/watch/?v=711547415979984)
- [HTTPS://WWW.FACEBOOK.COM/WATCH/?V=500398624145071](https://www.facebook.com/watch/?v=500398624145071)

🇲🇽 México

De 10 a 13 de outubro celebramos no México a Semana Nacional de Educação Financeira, na que são realizadas várias atividades para ensinar como fazer uma correta administração dos recursos domésticos, os direitos dos consumidores financeiros, os riscos do excesso de dívidas e o mau uso de produtos e serviços financeiros. Nesta ocasião, estivemos presentes em um atraente espaço com divertidas atividades dedicadas a divulgar os diferentes tipos de seguros e os princípios básicos para compreender sua funcionalidade. Participaram nas atividades de nosso estande 4.045 pessoas.

traducir

La educación y la formación
financiera de los jóvenes han
protagonizado diferentes talleres y
programas en México y en España

➔ Seminários bugaMAP

Esta atividade voltado para alunos universitários consiste em um jogo de simulação empresarial que ensina o gerenciamento do negócio segurador através da adoção de decisões e a simulação de seu impacto na cota de mercado, resultados e solvência de uma companhia de seguros.

Durante o ano realizamos 110 seminários com a participação de 2.501 alunos da Argentina, Brasil, os Estados Unidos, México, Peru, Porto Rico, República Dominicana e também da Espanha.

Além disso, realizaram-se campeonatos interuniversitários na Espanha (Andaluzia, Madri e Catalunha), México e Estados Unidos.

➔ Jornadas e webinar sobre conhecimentos do seguro

Na Espanha:

- Jornadas de divulgação para estudantes universitários “Conheça o setor segurador e as oportunidades que oferece”, em que apresentamos as principais conclusões do Estudo sobre o employer branding do setor de seguros na Espanha, apresentando a percepção atual dos universitários sobre o setor como alternativa de trabalho e proporcionando dados objetivos sobre a sua realidade atual. Realizaram-se nas universidades de: Castilla-La Mancha (campus Talavera), Comillas (ICADE), Internacional de Catalunha, Málaga, Navarra (campus de Madri) e Valência; e assistiram um total de 263 alunos.

- Jornadas dirigidas a trabalhadores autônomos realizadas em colaboração com ATA, onde comunicamos os dados principais do relatório *O trabalhador autônomo diante da previdência social*, em Córdoba, Madri, Santa Cruz de Tenerife, Toledo, Valência e Valladolid.
- Em Madri apresentamos, no mês de março, o relatório do Serviço de Estudos *Índice Global de potencial segurador e o GIP MAPFRE 2018*. Em maio a V edição do *Dicionário MAPFRE de Seguros*, em um evento dedicado especialmente aos mediadores de seguros. Também em maio celebramos o 40 aniversário da lei de seguros agrários combinados, em um evento que teve a participação das principais personalidades deste setor e em que também entregamos nosso *Guia para proteger sua empresa agropecuária* na Espanha.
- Em abril apresentamos na Universidade de Santiago o Caderno da Fundación *Determinantes da performance dos fundos de pensões*, que contou com a participação de seus autores e das autoridades da universidade.

Celebramos em fevereiro um seminário online (webinar) para apresentar o relatório *Sistemas de Saúde: uma análise global* que vinculou 233 pessoas de 15 países.

No México organizamos eventos de três dos relatórios do Serviço de Estudos: em abril o *Índice global de potencial segurador e GIP MAPFRE 2018*, em julho *Sistemas de saúde: uma análise global*, e em setembro *O mercado latino-americano de seguros em 2018*. Esta última jornada foi emitida também através de streaming. Em dezembro foi a vez do livro *Fundamentos de prêmios e reservas de fianças e seguros de caução: enfoque de Solvência II*.

No mês de outubro, realizamos no Brasil a jornada *Economia e seguros na América Latina: 2008-2018*, com a apresentação do relatório *O mercado latino-americano de seguros*.

■ PARA OBTER MAIS INFORMAÇÕES

WEBINAR SISTEMAS DE SAÚDE: UMA ANÁLISE GLOBAL

- [HTTPS://WWW.FUNDACIONMAPFRE.ORG/FUNDACION/ES_ES/PROGRAMAS/FORMACION/CURSOS-FORMACION-E-LEARNING/WEBINAR-SISTEMAS-SALUD.JSP](https://www.fundacionmapfre.org/fundacion/es_es/programas/formacion/cursos-formacion-e-learning/webinar-sistemas-salud.jsp)

STREAMING ECONOMIA E SEGUROS NA AMÉRICA LATINA 2008-2018

- [HTTPS://WWW.FUNDACIONMAPFRE.ORG/FUNDACION/ES_ES/PROGRAMAS/FORMACION/CURSOS-FORMACION-E-LEARNING/WEBINAR-ECONOMIA-AMERICA-LATINA-2018.JSP](https://www.fundacionmapfre.org/fundacion/es_es/programas/formacion/cursos-formacion-e-learning/webinar-economia-america-latina-2018.jsp)

Exposições



Exposição Eammon Doyle na Sala Bárbara de Braganza em Madrid.



Em Madrid inauguramos a programação de outono com Boldini e a Pintura Espanhola de Finais do Século XIX. O espírito de uma época.

traducir

Las exposiciones de pintura y escultura se han centrado en el periodo de consolidación del arte contemporáneo



A atividade cultural ao longo de 2019 se desenvolveu dentro das linhas que, sob uma continuidade na forma de atuação, a seleção de conteúdo e das práticas de difusão contribuíram para consolidar o papel e a reputação da Fundación MAPFRE como agente cultural: concepção, organização e difusão de exposições artísticas (artes plásticas e fotografia) expostas tanto como contribuição para o conhecimento especializado quanto, especialmente, propostas voltadas ao enriquecimento cultural geral da sociedade.

Tanto no referente às artes plásticas quanto ao âmbito fotográfico, a programação que implementamos em 2019 se situa em torno dos habituais eixos argumentais de nossas exposições: no caso da pintura e da escultura, o período em que começaram, consolidam-se e diversificam-se os sinais de identidade da arte contemporânea (1860-1945, aproximadamente); em fotografia, a alternância entre amplas amostras antológicas dedicadas aos grandes mestres do nosso tempo, com as exposições, também

retrospectivas, que aspiram a divulgar entre nosso público artistas em plena maturidade criativa e com trajetórias internacionalmente prestigiadas, mas ainda não suficientemente valorizados em nosso país.

Como é também habitual em nossa maneira de atuar, as amostras se desenvolveram em nossas próprias salas de Madri e Barcelona, e em exposições itinerantes em outras instituições da Espanha, no resto da Europa e os Estados Unidos. Especialmente neste último, no referente às exposições de fotografia e das coleções artísticas.

Como frequentemente temos a oportunidade de constatar pela resposta recebida às nossas atividades, a continuidade nestes critérios de atuação nos conferiu tanto o reconhecimento das instituições culturais, da Espanha e do estrangeiro, afins aos âmbitos de atuação, quanto dos numerosos públicos interessados, na Espanha e em outros muitos países, na cultura.

Juntamente com o desenvolvimento da programação expositiva, em 2019 teve lugar outro relevante acontecimento em nosso programa cultural: a apresentação pública do novo projeto institucional em Barcelona, que representa a substituição da atual por um novo espaço localizado na Torre MAPFRE e orientado de forma exclusiva à fotografia.

Tanto desta relevante novidade quanto do desenvolvimento do programa de exposições, as seguintes páginas oferecem uma descrição mais detalhada.

EXPOSIÇÕES EM SEDES PRÓPRIAS

➔ Artes plásticas

No marco geral que define nossa ação neste campo (o período em que surge e se consolida a modernidade na arte europeia, entre 1860-1945), em 2019 foram apresentadas três interessantes propostas de exposição: De Chagall a Malévich. A arte em revolução (Sala Recoletos, fevereiro-maio), que ofereceu um amplo percurso por uma das páginas, a criação artística na Rússia nas primeiras décadas do século XX, mais influentes na evolução da arte de nosso tempo e na que, entre outras muitas obras-primas, puderam ser vistas algumas fundamentais na história da arte contemporânea, como «Cruz preta sobre fundo branco» e «Quadrado preto sobre fundo branco» de Malévich. Também em Madri inauguramos a programação de outono com Boldini e a Pintura Espanhola de Finais do Século XIX. O espírito de uma época (outubro-janeiro 2020), que mostrou pela primeira vez na Espanha uma extensa antologia do pintor italiano Giovanni Boldini, um dos principais protagonistas da criação pictórica na Paris da Belle Époque, cuja obra esteve acompanhada de uma cuidada seleção dos pintores espanhóis (Fortuny e Sorolla, entre outros), com quem coincidiu na capital francesa.

Na sala de Barcelona, a Casa Garriga Nogués, Tocar a cor. A reinvenção do pastel (outubro-janeiro 2020) expôs uma original proposta: uma ampla e representativa panorâmica da evolução do século XVIII até nossos dias, da pintura ao pastel, um tipo de pintura particularmente difícil de reunir pelos requisitos que exige seu transporte.

Em conjunto, estas exposições receberam um total de 185.947 visitantes.

■ PARA OBTER MAIS INFORMAÇÕES

VÍDEOS

- [HTTPS://WWW.YOUTUBE.COM/WATCH?V=URL2BFVG3AC](https://www.youtube.com/watch?v=URL2BFVG3AC)

NOTÍCIAS

- [HTTPS://WWW.RTVE.ES/ALACARTA/VIDEOS/TELEDIARIO/BOLDINI-PINTURA-ESPANOLA-FINALES-DEL-SIGLO-XIX-FUNDACION-MAFRE/5390504/](https://www.rtve.es/alacarta/videos/telediario/boldini-pintura-espanola-finales-del-siglo-xix-fundacion-mapfre/5390504/)



Kazimir Malévich. Cruz preta, c. 1923 © Museu Estatal Russo, São Petersburgo.

➔ Fotografia

As quatro exposições de fotografia realizadas em nossas salas ao longo de 2019 apresentaram ao público uma ampla panorâmica da obra de três relevantes criadores: Berenice Abbott. Retratos de Modernidade ofereceu, primeiro em Barcelona (fevereiro-maio) e depois em Madri (maio-agosto), a mais ampla antologia apresentada até agora na Espanha desta fotógrafa norte-americana, uma das figuras mais marcantes da arte do século XX, pioneira tanto em suas contribuições conceituais e técnicas na prática da fotografia quanto na reivindicação do protagonismo da mulher na sociedade contemporânea. Junto à recuperação dos grandes protagonistas da fotografia que esta



Berenice Abbott. Janet Flanner em Paris, 1927 © Getty Images/Berenice Abbott.

amostra representa, o outro eixo conceitual de nossa programação fotográfica (artistas de reconhecida qualidade e trajetória ascendente, mas nem sempre muito conhecidos em nosso país) deixou três interessantes propostas: em Barcelona, as singulares imagens do inglês Richard Learoyd, cuja obra, em grande formato e realizada com a técnica da câmara escura, adquire surpreendente qualidade pictórica; Anthony Hernandez mostrou (Madri, Sala Bárbara de Braganza, janeiro-maio) a concepção da fotografia de rua, que fez da obra deste fotógrafo norte-americano de origem mexicana um dos testemunhos mais singulares da cidade contemporânea, a formas de vida de seus habitantes e a dureza de suas paisagens. Também o urbano, e concretamente as ruas e gentes de sua cidade natal, Dublin, são o cenário do fotógrafo que completou nossa programação fotográfica em 2019: Eamonn Doyle (Madri, Sala Bárbara de Braganza, setembro-janeiro 2020), cuja obra chegava também pela primeira vez ao nosso país.

As exposições de fotografia de nossas sedes foram visitadas por um total de 95.847 pessoas.

PARA OBTER MAIS INFORMAÇÕES

VÍDEOS

- [HTTPS://WWW.YOUTUBE.COM/WATCH?V=HFYNIO_K1FW](https://www.youtube.com/watch?v=HFYNIO_K1FW)
- [HTTPS://WWW.FUNDACIONMAPFRE.ORG/FUNDACION/EN/DISCOVER/RICHARD-LEAROYD.JSP](https://www.fundacionmapfre.org/fundacion/en/discover/richard-learoyd.jsp)
- [HTTPS://WWW.YOUTUBE.COM/WATCH?V=XCBEODJ1ETG](https://www.youtube.com/watch?v=XCBEODJ1ETG)

EXPOSIÇÕES EM OUTRAS SEDES

Como também está sendo habitual em nossa atividade cultural, a colaboração com instituições artísticas nacionais e estrangeiras, com acordos para receber as exposições concebidas e organizadas pela Fundación MAPFRE, assume uma parte de destaque em nossa atividade de exposição. Para nós, este tipo de propostas reveste uma especial importância porque, por um lado, oferece a oportunidade de mostrar as Coleções Fundación MAPFRE (desenho, gravura, fotografia) e, com elas, promover uma clara projeção institucional; por outro, e no relativo especialmente às exposições de fotografia, sua itinerância em instituições do estrangeiro de reconhecido prestígio, contribui de forma decisiva para a consolidação da nossa reputação internacional e para a formação e cimentação de uma rede de relações institucionais do maior interesse.

A seguir, resumem-se as atividades nessas duas linhas ao longo de 2019.

No relativo às Coleções Fundación MAPFRE, realizaram-se sete exposições: cinco dos fundos de desenho e gravura e duas da coleção fotográfica. Em sequência cronológica, as correspondentes a desenho e gravura foram: Do Modernismo às Vanguardas. Desenhos da mão com lápis, no Museu de Sitges (março-junho); Coleções Fundación MAPFRE: Bagaría em El Sol. Política e humor na crise da Restauração (Fundación MAPFRE Guanarteme, Tenerife, setembro-novembro); Pablo Picasso. Suite Vollard. Coleções Fundación MAPFRE (Palácio das Artes, Porto, maio-setembro); Junyer e Sandalinas nas Coleções Fundación MAPFRE (Fundación MAPFRE Guanarteme, Las Palmas, outubro-dezembro); e Francisco de Goya. Desastres da Guerra. Coleções Fundación MAPFRE (Centre Cultural Terrassa, Tarrasa, novembro-fevereiro 2020).

Por sua vez, da coleção de fotografia, o fundo de Graciela Iturbide foi exposto no Fotografie Forum de Frankfurt (março-junho), e a seleção Retratos no Museu de Belas Artes de Castellón (novembro-dezembro).

Estas exposições de nossos fundos artísticos receberam mais de 56.000 visitantes.

No relativo às itinerâncias das exposições de fotografia, mais uma vez tivemos a satisfação de que as amostras apresentadas em nossas salas no ano anterior ou no próprio 2019 tenham sido alvo da atenção de prestigiadas instituições da Espanha e, especialmente, de outros países: no âmbito nacional, Humberto Rivas expôs em Centre Cultural La Nau, que depende da Universidade de Valência, entre maio-setembro; quanto à presença internacional, Nicholas Nixon pôde ser visto na Fondation A. Stichting (Bruxelas, janeiro-março); Brassai suscitou uma notável afluência de visitantes no Museu Nacional de Belas Artes do México (março-junho); o FOAM de Amsterdã recebeu Berenice Abbott (setembro-dezembro), enquanto quase simultaneamente, e também nos Países Baixos, o Fotomuseum da Haia expunha Richard Learoyd entre os meses de outubro e janeiro de 2020.

Em conjunto, as exposições receberam cerca de 300.000 visitantes, com destaque para a amostra de Brassai no México, que obteve 163.205 visitas.

COLEÇÕES FUNDACIÓN MAPFRE

Iniciadas na década de 1980, atualmente as Coleções Fundación MAPFRE são um notável conjunto artístico (desenho, gravuras, pintura e fotografia) que expressa o compromisso institucional com a proteção da cultura e sua difusão para a sociedade. Estão formadas por um total de cinco corpus diferentes, quatro de artes plásticas mais o amplo conjunto de fotografia: a Coleção de Desenho, com peças de nomes consagrados da vanguarda europeia (Matisse, Schiele, Degas, Rodin, Picabia, Klimt...) e importantes obras da arte espanhola dos séculos XIX e XX (Chillida, Fortuny, Gutiérrez Solana, Miró, Picasso, Pinazo, Regoyos, Vázquez Díaz, Viola, etc.); as respetivas coleções do ilustrador Rafael de Penagos e o também ilustrador e caricaturista Luis Bagaría; os fundos de Gravura, que incluem uma série completa da Suite Vollard de Picasso, sendas Tauromaquias de Carnicero e Goya e, também do grande artista aragonês, uma série de Os desastres da guerra. Por sua vez, a Coleção de Fotografia, que atualmente é composta por quase 1.200 peças, reúne conjuntos representativos da obra tanto de grandes mestres do século XX (Robert Adams, Walker Evans, Lee Friedlander, Helen Lewitt, Paul Strand, etc.) como de outros fotógrafos contemporâneos e internacionalmente reconhecidos (Paz Errázuriz, Graciela Iturbide, Nicholas Nixon, etc.). Desde 2016, a Fundación MAPFRE também recebe a Doação Miró: um conjunto de 65 obras do artista maiorquino cedidas em depósito temporário.

A necessária atualização que qualquer coleção precisa, refletiu-se durante este exercício na aquisição de um amplo conjunto de fotografias do norte-americano Nicholas Nixon, um dos nomes essenciais da fotografia contemporânea, cuja conhecida série As Irmãs Brown foi precisamente, em 2008, a origem da coleção de fotografia da Fundación.

traducir

El pasado año se prestaron 21 obras de las colecciones Fundación MAPFRE para seis exposiciones

Nossas Coleções Artísticas complementam e estendem o projeto cultural da Fundación MAPFRE através de duas relevantes linhas de ação: as exposições em outras instituições da Espanha e o estrangeiro, descritas nas linhas acima, e os empréstimos para exposições de outras instituições, uma maneira de atuação que, além de possibilitar nossa presença em destacadas propostas culturais na Espanha e no estrangeiro, facilita a manutenção e ampliação de uma extensa e frutífera rede de contatos institucionais.

Ao longo de 2019, comprometeram-se 21 empréstimos para seis exposições, três delas no estrangeiro. Concretamente, cederam-se sete obras dos fundos de desenho e pintura, duas esculturas, nove peças da Doação Miró e três fotografias. Os empréstimos estão dirigidos a museus, fundações, galerias e outras instituições culturais da Espanha (Museu Carmen Thyssen, Málaga; Fundação Juan March, Madri; Catedral de Burgos), França (Musée des Beaux-Arts, Rouen; le Doyenné, Brioude) e Países Baixos (Fotomuseum, A Haia).

■ PARA OBTER MAIS INFORMAÇÕES

WEB

- [HTTPS://WWW.FUNDACIONMAPFRE.ORG/FUNDACION/ES_ES/COLECCIONES/](https://www.fundacionmapfre.org/fundacion/es_es/colecciones/)

EXPOSICIONES PERMANENTES

➔ Espaço Miró

Celebramos, mais um ano, a permanência da coleção Espaço Miró em nossa sede de Recoletos. Nosso compromisso pela difusão da obra que albergamos se materializa em um programa de divulgação, cuja finalidade é a aproximação da obra do pintor catalão ao público. Consiste nas seguintes ações:

- Visitas guiadas, de segunda-feira à quinta-feira, às 18h30.
- Terça-feira Miró. Cada terça-feira realizamos micro visitas e mediação artística na sala, no horário das 11h30 às 13h30 e das 16h30 às 18h30.
- Atividades pedagógicas: sete por semana desenvolvidas sem interrupção durante o ano escolar. Estas oficinas, adaptadas aos diferentes níveis educativos, têm uma grande aceitação, especialmente entre as crianças, que enchem de segunda-feira aos domingos as salas Miró e o espaço de oficina para descobrir e se divertirem com as chaves do mundo mironiano. Em 2019, mais de 6.000 alunos desfrutaram da experiência de nossas atividades educativas.
- Obra do mês. Esta atividade, que começou em julho de 2017, seleciona a cada mês uma obra de Miró, que centra a atenção e é reproduzida em um cartão acompanhado do comentário de um especialista. Damos fé que o público assíduo de nossas exposições coleciona as obras do mês.
- Folheto Itinerário Miró. Fundación MAPFRE e o Museu Reina Sofia são as duas entidades culturais de Madri que albergam coleções de Joan Miró. Através de um folheto informativo, destacamos a essência e as chaves das duas coleções com resenhas explicativas.

➔ Museu de Modelismo Naval Julio Castelo Matrán

Em 2008 inaugurávamos no palacete Oriol, antiga sede da Fundación MAPFRE, o Museu de Modelismo Naval Julio Castelo Matrán. Nesse momento, a coleção estava composta por 27 maquetes, que com o decorrer do tempo foram aumentando até completar as 42 atuais. Do palacete Oriol, o museu passou a AZCA e, finalmente em 2013, estabeleceu-se em sua localização atual, Bárbara de Braganza 14, precisamente em frente de nossa sala de fotografia. A coleção viajou por toda a Espanha com grande sucesso de público devido, em boa medida, ao minucioso das reproduções, mas também a que constitui uma lição de história viva da navegação mundial. Inúmeras foram as instituições que nos solicitaram em empréstimo algumas das peças, que sempre atendemos, mas este ano vivenciamos um sentimento encontrado de tristeza e alegria; tristeza porque depois de onze anos conosco, a coleção empreende novo rumo para chegar a um porto insuperável: o renovado Museu Naval de Cartagena, o que nos dá profunda alegria por ser um espaço onde será bem exibido e por constituir uma homenagem a Julio Castelo, apaixonado pelo mar Mediterrâneo e pelo seu lugar natal, Múrcia.

Entre a tristeza e a alegria, resta-nos o sentimento de orgulho, por quem tornou possível o museu e por nós mesmos, que soubemos encorajar o projeto durante todos estes anos e, cumprida nossa missão, passamos a testemunha ao Museu Marítimo de Cartagena, onde todos poderão continuar desfrutando e aprendendo.

Espaço Miró.
Coleção
permanente na sede
de Recoletos.

➔ Museu do Seguro

A sala de exposição do Museu do Seguro exhibe uma interessante coleção de peças originais relacionadas à história da atividade seguradora desde o século XVIII até finais do século XX. As visitas se realizam exclusivamente para grupos e com prévia solicitação de horário. Durante o percurso, são relatadas curiosidades históricas e anedotas relacionadas com algumas das peças expostas mais significativas e que representam o fio condutor para explicar a história do seguro.

Presenta ao público dois tipos de atividades: uma visita guiada para o público em geral e uma visita dinamizada para estudantes. Durante o ano recebeu 1.252 visitantes.

📄 PARA OBTER MAIS INFORMAÇÕES

WEB

ESPAÇO MIRÓ

• [HTTPS://WWW.FUNDACIONMAPFRE.ORG/FUNDACION/ES_ES/EXPOSICIONES/SALA-RECOLETOS/ESPACIO-MIRO.JSP](https://www.fundacionmapfre.org/fundacion/es_es/exposiciones/sala-recoletos/espacio-miro.jsp)

MUSEU DE MODELISMO NAVAL

• [HTTPS://WWW.MUSEOMODELISMONAVAL.COM/](https://www.museomodelismonaival.com/)

MUSEU DO SEGURO

• [HTTPS://WWW.MUSEOVIRTUALDELSEGURO.ORG/ES](https://www.museovirtualdelseguro.org/es)



NOVA SALA EM BARCELONA

Como antes adiantamos, 2019 deixou uma relevante notícia em nossa atividade cultural: a apresentação pública do novo projeto cultural da Fundación MAPFRE em Barcelona: um Centro de Fotografia que iniciará suas atividades no verão de 2020.

A proposta, exposta como um explícito passo adiante na presença da Fundación MAPFRE na vida cultural catalã, representa ao mesmo tempo uma continuidade lógica com o conjunto de nossa atividade nos últimos anos.

Efetivamente: a programação de exposições fotográficas, iniciada em 2009, foi alvo, desde seu começo e nos muitos países em que foi realizada, de um explícito e contínuo reconhecimento por parte de instituições, profissionais, meios de comunicação e público vinculado à conservação e difusão da fotografia artística contemporânea. Nesse sentido, este novo Centro de Fotografia apresenta-se como um reconhecimento desse novo papel da Fundación e da responsabilidade que representa, mas também, e em igual medida, como forma de reforçar nossa presença como agente cultural na dinâmica capital catalã através de um âmbito, a fotografia artística, que como é notório, constitui um dos principais eixos da criatividade cultural da Catalunha contemporânea.

Com o lógico propósito de que esta iniciativa reforce de maneira significativa a projeção institucional em Barcelona e Catalunha em seu conjunto, o novo projeto implica também uma mudança de instalação: da Casa Garriga Nogués, localizada no Alargamento

Novo Centro de
Fotografia em
Barcelona.



barcelonês e grande exemplo do modernismo, a atividade se traslada ao ambiente mais representativo da transformação da Barcelona contemporânea, o Porto Olímpico, e concretamente ao que sem dúvida é um dos prédios icônicos dessa modernização e máxima expressão, ao mesmo tempo, da presença corporativa na cidade: a Torre MAPFRE, em cuja base se situa o denominado Edifício Vela, que albergará o novo Centro de Fotografia.

Junto às seis exposições anuais que estão previstas, o Centro promoverá também outras ações em torno da fotografia: atividades educativas, conferências e encontros e um prêmio de projeção internacional.

Voluntariado



traducir

Con la colaboración de 11.300 voluntarios de todo el mundo realizamos 1.637 actividades



Nosso Programa de Voluntariado canaliza, apoia e dá suporte às empresas socialmente responsáveis que escolhem colaborar conosco para implantar e desenvolver seus programas. Unimos esforços e recursos para promover a solidariedade entre seus trabalhadores, de maneira que eles tenham a oportunidade de oferecer seu tempo e dedicação para o bem-estar e a melhoria das condições da sociedade em geral.

Os objetivos de nosso Programa de Voluntariado são:

- ➔ **1. Ajudar** as pessoas a melhorar sua qualidade de vida e bem-estar, seja através do reconhecimento ou da defesa de seus direitos, a satisfação de suas necessidades básicas, o acesso à educação e à cultura, a melhoria de seu ambiente e a inclusão social.
- ➔ **2. Colaborar** para que entidades, empresas e pessoas socialmente responsáveis possam promover e melhorar o desempenho de seu trabalho solidário para qual dedicam tempo e esforço.
- ➔ **3. Melhorar** o ambiente das pessoas e gerar consciência social sobre as consequências que o cuidado do meio ambiente têm na saúde e no bem-estar.

Nossas atividades de voluntariado estão organizadas em 6 linhas de ação:

- ➔ **1. Nutrição:** ações que buscam proporcionar alimentos às pessoas que mais precisam dele (atendimento em refeitórios sociais, entrega de alimentos).
- ➔ **2. Saúde:** atividades que incidem no estado físico e emocional dos beneficiários (acesso a artigos básicos de higiene, roupa, calçado; ações de lazer e acompanhamento; doação de sangue e sensibilização sobre temas da saúde).
- ➔ **3. Educação:** iniciativas que apoiam o acesso à educação básica, a melhoria do emprego em grupos com risco de exclusão social e a educação em valores.
- ➔ **4. Meio Ambiente:** apoiamos campanhas de reciclagem, reflorestamento, limpeza de áreas naturais, bem como sensibilizamos à sociedade sobre a importância de um comportamento responsável com o ambiente natural.
- ➔ **5. Ajuda perante emergências:** assistência em catástrofes, apoiando a gestão das autoridades.

traducir

Los colectivos prioritarios son los niños y adolescentes, las personas con discapacidad, enfermas o en riesgo de exclusión

➔ **6. Compartilhe solidariedade:** é como denominamos nossas atividades de voluntariado quando englobam todas ou mais de uma das linhas de atividade acima.

As seis constituem os guias principais de um programa que, hoje em dia, assumem como seu todos e cada um dos agentes da mudança que o conformam: nossos voluntários.

Sempre no contexto destas linhas de ação, nossas atividades são de diversa índole, natureza e implicam diferentes graus de compromisso por parte dos voluntários, o que nos permite disponibilizar uma oferta suficientemente ampla para que todos possam participar: ir um único dia para ajudar a repartir comidas em um refeitório social a colaborar de forma periódica durante três meses em uma atividade de lazer e acompanhamento de pessoas em risco de exclusão social.

As atividades têm como objetivo ajudar os diferentes grupos definidos no programa e é, por esse motivo, que o tipo de oferta está em contínua mudança em função das necessidades da sociedade e das demandas dos próprios voluntários.

As atividades podem ser desenvolvidas em colaboração com outras entidades, preferentemente sem fins lucrativos e com claros fins sociais.

Os grupos prioritários de nosso voluntariado são os seguintes: infância, adolescência, pessoas com deficiência, idosos, doentes ou em risco de exclusão social.

Também gostaríamos de mencionar o conteúdo de formação que elaboramos. Oferecemos treze cursos específicos sobre diferentes aspectos do voluntariado, que vão de sua definição e conotações ou implicações legais a tipos específicos de voluntariado, em relação ao grupo que recebe a ação dos voluntários.

Os conteúdos são apresentados em formato e-learning com duração máxima estimada de 45 minutos. O aluno pode interagir com o conteúdo através de alguns exercícios e avaliar seu conhecimento mediante a realização de um teste. Os conteúdos estão disponíveis em três idiomas (espanhol, inglês e português).

Em 2019 consolidamos nossa colaboração com três empresas que estão aderidas ao nosso programa de voluntariado: MAPFRE, Solunion e Vass.

Também desenvolvemos uma nova plataforma de gestão e medição das atividades de voluntariado, que implantamos nestas três empresas na Espanha, México, Colômbia e Panamá.

Graças ao trabalho compartilhado com estas três

empresas, podemos contar com a colaboração de 11.300 voluntários de todo mundo que participaram em 1.637 atividades durante 2019.

■ PARA OBTER MAIS INFORMAÇÕES

WEB

ESPAÇO MIRÓ

- [HTTPS://VOLUNTARIOSFUNDACIONMAPFRE.ORG](https://voluntariosfundacionmapfre.org)

VÍDEOS

ESPAÑA [ESPAÑOL / INGLÉS / PORTUGUÉS]

- [HTTPS://WWW.YOUTUBE.COM/WATCH?V=YJJHZNOCVA0](https://www.youtube.com/watch?v=YJJHZNOCVA0)
- [HTTPS://WWW.YOUTUBE.COM/WATCH?V=5UUODLJ-ZHC](https://www.youtube.com/watch?v=5UUODLJ-ZHC)
- [HTTPS://WWW.YOUTUBE.COM/WATCH?V=EFU_00E9JEK&T=14S](https://www.youtube.com/watch?v=EFU_00E9JEK&T=14S)

MÉXICO

- [HTTPS://WWW.YOUTUBE.COM/WATCH?V=7SVDVCLBLM&FEATURE=YOUTU.BE](https://www.youtube.com/watch?v=7SVDVCLBLM&FEATURE=YOUTU.BE)

ESTADOS UNIDOS

- [HTTPS://WWW.YOUTUBE.COM/WATCH?V=FKFHNRT2DNI](https://www.youtube.com/watch?v=FKFHNRT2DNI)
- [HTTPS://WWW.YOUTUBE.COM/WATCH?V=CRW3JOZM04](https://www.youtube.com/watch?v=CRW3JOZM04)
- [HTTPS://WWW.YOUTUBE.COM/WATCH?V=OLKVMJNH_YE&T=11S](https://www.youtube.com/watch?v=OLKVMJNH_YE&T=11S)
- [HTTPS://WWW.YOUTUBE.COM/WATCH?V=FTXZVDGWE30](https://www.youtube.com/watch?v=FTXZVDGWE30)

4

Fundación MAPFRE em cifras



Ativos

Nota bene para explicar como medimos

No ano passado informávamos nesta mesma nota que, diferentemente de anteriores edições do relatório, iríamos privilegiar uma apresentação mais transversal de nossas atividades ao invés de fazê-lo, como até esse momento, em áreas de conteúdo, porque em muitos casos, uma atividade é resultado da ação de diferentes áreas e, mesmo sendo somente uma, é homologável na intenção e nos procedimentos da realizada por outra. Este ano mantemos essa estrutura, que fomos adaptando e polindo, e que consideramos mais acorde ao que somos: uma fundação global que aborda um conjunto miscelâneo de atividades.

Somos uma instituição sem fins lucrativos impulsionada pela MAPFRE, onde a responsabilidade social corporativa constitui um pilar fundamental em que está assentada sua ação. Por tanto, a máxima transparência na hora de apresentar os resultados de nossas atividades representa para nós uma exigência irrenunciável. Há anos contamos com o programa informático CRM (Customer Relationship Management), que ajuda nesta questão e nos permite traçar perfeitamente a informação estatística que avaliza a realização de tudo o que fazemos.

Por sugestão de nossos órgãos de governo, detalhamos ainda mais a hierarquização da informação estatística. Respeito de anos anteriores, além de beneficiários presenciais e não presenciais, introduzimos uma nova categoria, audiência, que incorpora todas as pessoas que receberam informação de nossas atividades através de diferentes canais (web, redes sociais e meios de comunicação tradicionais), mas que decidimos não considerar estritamente como beneficiários.

Como resultado disso, e respeito dos relatórios acima, o número de beneficiários não presenciais diminuiu de maneira considerável. Cientes, em todo caso, de que na sociedade da comunicação impõe-se e de que a cada dia vivemos em um mundo crescentemente digital, devemos adotar nossa norma de medição de beneficiários para esta nova realidade. Este é um aspecto que continuaremos aprofundando e cujo resultado será uma completa e nova norma de medição que, uma vez aprovada por nossos órgãos de governo, faremos pública. A nova norma estabelecerá de maneira precisa cada uma das nossas atividades, seu alcance, o tipo de beneficiário que contempla e, se houver, a audiência que pretende.

Cada vez somos uma instituição mais global e temos, ano após ano, presença continuada em trinta países. É por isso que no relatório atual decidimos oferecer sobre cada um deles, como fazíamos no caso da Espanha, a informação desagregada por linhas de ação e atividade, para que todos os que tornaram possível se sintam representados em suas páginas.

Transparência, rastreabilidade, transversalidade no conteúdo e na globalidade são traços que nos definem e que continuarão nesta linha. É o que nos encorajou a apresentar a informação estatística da maneira mais exhaustiva e clara possível, não com o desejo de infoxicar, mas para que você, amável leitor, não tenha qualquer dúvida do que é e quer continuar sendo a Fundación MAPFRE.

traducir

Mapa de Actividades y Voluntariado



Datos globales de voluntariado



28 «

1.637 «

9.765 «

PAÍSES

EVENTOS

PARTICIPANTES

Nutrição



20

303

3.164

Educação



22

77

3.506

Meio Ambiente



27

235

4.216

Compartilha Solidariedade



2

53

985

Saúde



28

656

7.753

Ajuda em emergências



7

13

140

Dados globais

ATIVIDADES 2019

Conceito	Atividades	Eventos	Beneficiários		Audiência		
			Beneficiários presenciais	Beneficiários não presenciais	Web	Redes sociais	Campahas
Prêmios Fundación MAPFRE	7	16	30	126.684	183.958	0	0
Projetos e Ajudas Sociais	112	173	123.727	98.291	70.871	2.043.067	2.254.598
Programas Educacionais e de Conscientização	114	6.002	2.736.170	3.903.871	12.257.177	27.615.256	17.264.183
Promoção da Investigação e do Conhecimento	21	111	220.835	1.632.555	709.554	869.931	0
Cursos, Jornadas e Congressos	60	309	33.692	2.333	0	0	443
Exposições	29	30	738.672	5.776	612.992	9.182.796	0
Total	343	6.642	3.853.126	5.769.510	13.834.552	39.711.050	19.544.149

VOLUNTARIADO

👉 Número voluntários 11.300

Conceito	Países	Eventos	Beneficiários		Participaciones
			Beneficiários presenciais	Beneficiários não presenciais	
Ajuda em emergências	6	13	2.300	105.867	140
Compartilhe solidariedade	12	53	556	21.398	985
Educação	22	377	37.601	53.287	3.506
Meio ambiente	27	235	13.093	38.195	4.217
Nutrição	20	303	38.254	208.946	3.164
Saúde	28	656	34.502	43.803	7.753
TOTAL	115	1.637	126.306	471.496	19.765

Espanha

DADOS GLOBAIS

Conceitos	Atividades	Eventos	Beneficiários		Audiência		
			Beneficiários presenciais	Beneficiários não presenciais	Web	Redes sociais	Campahas
Prêmios Fundación MAPFRE	7	16	30	126.684	183.957	0	0
Projetos e Ajudas Sociais	13	73	37.381	98.291	70.871	2.043.067	2.254.598
Programas Educacionais e de Conscientização	41	3.979	1.264.106	3.856.561	12.257.177	23.276.001	17.187.622
Promoção da Investigação e do Conhecimento	15	105	67.775	1.632.555	709.554	869.931	0
Cursos, Jornadas e Congressos	35	264	30.702	2.333	0	0	443
Exposições	20	22	342.142	5.776	612.992	9.182.796	0
Voluntariado	6	497	47.272	276.516	0	0	0
Total	137	4.956	1.789.408	5.998.716	13.834.551	35.371.795	19.442.663

PRÊMIOS FUNDACIÓN MAPFRE

Atividades	Eventos	Beneficiários		Audiência		
		Beneficiários presenciais	Beneficiários não presenciais	Web	Redes sociais	Campahas
Prêmios sociais	4	4	88.608	136.741	0	0
Prêmios à Inovação Social	12	26	38.076	47.216	0	0
Total	16	30	126.684	183.957	0	0

PROJETOS E AJUDAS SOCIAIS

Atividades	Eventos	Beneficiários		Audiência		
		Beneficiários presenciais	Beneficiários não presenciais	Web	Redes sociais	Campahas
PROGRAMA SOCIAL DE EMPREGO	6	2.904	75.267	58.452	0	0
Juntos Somos Capazes	1	1.554	0	0	0	0
Accedemos	1	1.100	0	58.452	0	0
Soy CAPPAZ	1	0	75.267	0	0	0
Secretariado Cigano	1	40	0	0	0	0
Yerbabuena	1	190	0	0	0	0
Fundação Alala	1	20	0	0	0	0
SOLIDARIEDADE	60	32.033	23.024	5.410	2.043.067	2.254.598
Sé Solidario	19	14.322	23.024	0	2.043.067	0
Super-heróis de Bairro	9	0	0	5.410	0	2.254.598
Juntos lo Logramos SPECIAL OLYMPICS	29	12.431	0	0	0	0
Convocação de Ajudas Sociais	2	700	0	0	0	0
Mercado Solidário	1	4.580	0	0	0	0
OUTRAS ATIVIDADES	7	2.444	0	7.009	0	0
Juntos lo Logramos Special Olympics	6	1.225	0	7.009	0	0
Escolas Esportivas	1	1.219	0	0	0	0
Total	73	37.381	98.291	70.871	2.043.067	2.254.598

PROGRAMAS EDUCACIONAIS E DE CONSCIENTIZAÇÃO

Atividades	Eventos	Beneficiários		Audiência		
		Beneficiários presenciais	Beneficiários não presenciais	Web	Redes sociais	Campañas
PROGRAMAS DE CONSCIENTIZAÇÃO E SENSIBILIZAÇÃO	695	149.818	2.167.277	10.261.463	15.164.919	17.098.261
Em Ação Social	1	0	112.479	0	222.541	0
Descubra a FP	1	0	112.479		222.541	0
Em Prevenção e Segurança Viária	37	51.746	1.506.056	7.818.922	1.484.151	12.605.080
Objetivo Zero: Pode acontecer com você	10	28.822	0	0	0	0
Objetivo Zero: Se você controla, você volta	6	11.912	0	0	0	0
Objetivo Zero: Campanha ALSA	1	360	0	0		5.000
Objetivo Zero: Golpes de calor	1	0	0	0	528.934	0
Objetivo Zero: Tecnologia ADAS	1	0	0	0	244.828	0
Objetivo Zero: SpeakUp	1	0	0	0	605.742	0
Objetivo Zero: Vídeo-testemunho vítimas sinistros de tráfico	1	0	102.299	0	102.299	0
Objetivo Zero: Colaborações institucionais	14	10.652	0	0	2.348	80
Objetivo Zero: Conscientização	1	0	1.403.757	7.818.922	0	0
Prevenção de incêndios: Proteja o que mais importa	1	0	0	0	0	12.600.000
Em Promoção da Saúde	639	98.072	0	1.819.879	6.768.695	0
Campanha ÍCTUS	10	12.357	0	0	0	0
Programa Mulheres pelo Coração	37	11.659	0	49.135	0	0
Elige Salud	326	10.933	0	440.411	0	0
SOS Respira e RCP	262	63.123	0	75.543	931.667	0
Saúde: Redes Sociais	4	0	0	1.254.790	5.837.028	0
Em Seguro e Previdência Social	18	0	548.742	622.662	6.689.532	4.493.181
Seguros e Fundos de aposentadoria para Todos	9	0	548.742	622.662	973.167	0
Campanha de Seguro e Previdência Social	1	0	0	0	0	824.651
Campanha Fundos de aposentadoria	1	0	0	0	0	3.668.530
Dia de Educação Financeira	2	0	0	0	983.483	0
Seguro Escolar	1	0	0	0	1.178.354	0

PROMOÇÃO DA INVESTIGAÇÃO E DO CONHECIMENTO

Atividades	Eventos	Beneficiários		Audiência		
		Beneficiários presenciais	Beneficiários não presenciais	Web	Redes sociais	Campahas
Seguro de Animais de Estimação	1	0	0	0	931.252	0
Seguro de Viagem	1	0	0	0	1.128.103	0
Fundos de aposentadoria	1	0	0	0	651.358	0
Investimentos Socialmente Responsáveis	1	0	0	0	843.815	0
PROGRAMAS EDUCACIONAIS	3.284	1.114.288	1.689.284	1.995.714	8.111.082	89.361
Em Ação Social	1	0	11.869	28.144	0	0
Programa Educacional	1	0	11.869	28.144	0	0
Em Prevenção e Segurança Viária	360	754.518	1.676.123	1.967.570	5.557.174	89.361
Segurança viária na empresa	25	3.989	471.036	524.875	0	50.841
Semana de Prevenção de Incêndios	73	265.894	5.940	9.759	1.861.947	2.582
Agora vamos caminhando à escola	5	7.723	0	0	0	0
Trajetos Bici 360	4	550	0	0	354.224	0
Caravana de educação viária	171	21.316	0	0	0	0
Programa educacional: colaborações com instituições públicas e privadas	59	41.014	178.170	272.408	0	35.781
Sistemas de retenção infantil	13	389.050	1.020.977	1.160.528	3.341.003	157
Prevenção de Incêndios: grandes eventos	10	24.982	0	0	0	0
Em Promoção da Saúde	1.538	317.167	0	0	2.553.908	0
Controle sua Rede	1.002	293.254	0	0	0	0
Vivir en salud	535	23.913	0	0	0	0
Practicooking	1	0	0	0	2.553.908	0
Em Seguro e Previdência Social	1.378	30.540	1.292	0	0	0
Oficinas de Educação financeira e seguradora	1.161	25.650	0	0	0	0
PlayPension	216	4.890	967	0	0	0
Cursos de iniciação no seguro	1	0	325	0	0	0
Em Arte	7	12.063	0	0	0	0
Gabinete Pedagógico Exposições	7	12.063	0	0	0	0
Total	3.979	1.264.106	3.856.561	12.257.177	23.276.001	17.187.622

PROMOÇÃO DA INVESTIGAÇÃO E DO CONHECIMENTO

Atividades	Eventos	Beneficiários		Audiência		
		Beneficiários presenciais	Beneficiários não presenciais	Web	Redes sociais	Campahas
BOLSAS E AJUDAS	3	17	0	0	0	0
Bolsas Fundação Carolina	1	3	0	0	0	0
Ajudas para investigação Ignacio H. de Larramendi em Promoção da Saúde	1	8	0	0	0	0
Ajudas para Investigación Ignacio H. de Larramendi em Seguro e Previdência Social	1	6	0	0	0	
PUBLICAÇÕES	96	67.701	581.046	670.199	869.931	0
Monografias	88	43.651	169.172	189.216	869.931	0
Seguro e previdência social	48	15.840	146.376	189.216	0	0
Promoção da Saúde	3	0	917	0	0	0
Cultura	21	27.108	0	0	0	0
Prevenção e segurança viária	13	0	20.960	0	869.931	0
Ação Social	2	400	919	0	0	0
Fundación MAPFRE	1	303	0	0	0	0
Periódicas	8	24.050	411.874	480.983	0	0
Revista La Fundación	4	24.050	30.734	39.135	0	0
Revista Seguridad y Promoción de la Salud	1	0	28.299	31.787	0	0
Revista Trauma	1	0	216.195	251.813	0	0
Revista Patologia do Aparelho Locomotor	1	0	108.630	125.055	0	0
Traumatismo Cranioencefálico	1	0	28.016	33.193	0	0
CENTRO DE DOCUMENTAÇÃO	6	57	1.051.509	39.355	0	0
Total	105	67.775	1.632.555	709.554	869.931	0

Nesta tabela não são incluídas as atividades de investigação médica avançada.

CURSOS, JORNADAS E CONGRESSOS

Atividades	Eventos	Beneficiários		Audiência		
		Beneficiários presenciais	Beneficiários não presenciais	Web	Redes sociais	Campahas
CURSOS	10	73	1.917	0	0	443
Em Ação Social	2	0	498	0	0	0
Curso Atenção à diversidade. O ensino personalizado	1	0	171	0	0	0
Novas Ferramentas para a avaliação autêntica	1	0	327	0	0	0
Em Prevenção e Segurança Viária	2	73	0	0	0	443
Curso de Proteção, Autoproteção e Primeiros-Socorros e Segurança Viária (CAM)	1	73	0	0	0	340
Bebês e crianças seguros no carro	1	0	0	0	0	103
Em Promoção da Saúde	6	0	1.419	0	0	0
Curso promoção da saúde UNED	2	0	792	0	0	0
Curso urgências e emergências sanitárias UNED	2	0	467	0	0	0
Prescrição de Exercício Físico para Profissionais Sanitários	2	0	160	0	0	0
ORGANIZAÇÃO DE JORNADAS E CONGRESSOS	248	29.874	416	0	0	0
Em Ação Social	134	25.584	183	0	0	0
Sé Solidario	1	96	0	0	0	0
Descubra a FP	17	1.568	183	0	0	0
Juntos Somos Capazes	116	23.920	0	0	0	0
Em Prevenção e Segurança Viária	8	1.086	0	0	0	0
Jornada European Traffic Education	1	70	0	0	0	0
Jornadas PRAISE	2	318	0	0	0	0
Strategy Fundación MAPFRE 2019-2021	1	12	0	0	0	0
X Congresso Internacional de Engenharia de Segurança contra Incêndios APICI	1	140	0	0	0	0
Congresso Internacional de Prevenção e Emergências CIPE'19	1	300	0	0	0	0
PIN Talk: Abordar o risco viário dos furgões; a segurança nos últimos quilômetros	1	96	0	0	0	0
Carta europeia da segurança viária” por “Jornada Carta Europeia da Segurança Viária: Todos unidos para reforçar a cultura da mobilidade segura na Europa	1	150	0	0	0	0

(continúa)

CURSOS, JORNADAS E CONGRESSOS

Atividades	Eventos	Beneficiários		Audiência		
		Beneficiários presenciais	Beneficiários não presenciais	Web	Redes sociais	Campahas
Em Promoção da Saúde	4	625	0	0	0	0
Jornada Alimentação e Saúde no ambiente de trabalho	1	108	0	0	0	0
Jornada Segurança do Paciente na era digital	1	56	0	0	0	0
Jornada Videogames e apostas online como novas formas de lazer digital juvenil	1	33	0	0	0	0
Jornadas de Avaliação do Dano Corporal	1	428	0	0	0	0
Em Seguro e Previdência Social	102	2.579	233	0	0	0
40 aniversários da lei de Seguros Agrários (SAC)	1	70	0	0	0	0
BugaMAP	85	1.902	0	0	0	0
Conheça o setor segurador	6	263	0	0	0	0
Determinantes da performance dos fundos de pensões	1	12	0	0	0	0
O Trabalhador autónomo diante da previdência social	6	210	0	0	0	0
Índice global de potencial segurador	1	58	0	0	0	0
Jornada de apresentação da nova edição do Dicionário MAPFRE	1	64	0	0	0	0
Webinar "Sistemas de saúde: uma análise global"	1	0	233	0	0	0
PARTICIPAÇÃO EM JORNADAS E CONGRESSOS	6	755	0	0	0	0
Em Prevenção e Segurança Viária	5	675	0	0	0	0
Assembleia Geral OISEVI (Madri)	1	150	0	0	0	0
III Jornada de Segurança Viária Profissional	1	70	0	0	0	0
Jornada técnica sobre prevenção de incêndios Vigo	1	25	0	0	0	0
XVIII Congresso Nacional de Parteiros	1	400	0	0	0	0
Jornada Técnica sobre prevenção de incêndios na Feira EFICAM 2019	1	30	0	0	0	0
Em Promoção da Saúde	1	80	0	0	0	0
Avanços científicos da alimentação e a Medicina no Exercício Físico	1	80	0	0	0	0
Total	264	30.702	2.333	0	0	443

EXPOSIÇÕES

Atividades	Eventos	Beneficiários		Audiência		
		Beneficiários presenciais	Beneficiários não presenciais	Web	Redes sociais	Campahas
EXPOSIÇÕES TEMPORÁRIAS SEDES FUNDACIÓN MAPFRE	13	289.251	0	568.054	9.182.796	0
Sala Recoletos	5	186.672	0	366.601	3.837.460	0
De Chagall a Malevich. A arte em revolução	1	73.771	0	144.877	872.360	0
Berenice Abbott	1	26.174	0	51.403	1.266.805	0
Redescobrimdo o Mediterrâneo	1	11.859	0	23.290	0	0
Boldini	2	74.868	0	147.032	1.698.295	0
Sala Bárbara de Braganza	4	31.085	0	61.047	1.249.066	0
Humberto Rivas	1	671	0	1.318	0	0
Anthony Hernández	1	14.611	0	28.694	632.348	0
Eamonn Doyle	2	15.803	0	31.035	616.718	0
Sala Garriga Nogués	4	71.494	0	140.405	4.096.270	0
Berenice Abbott	1	20.685	0	40.623	548.738	0
Richard Learoyd	1	14.824	0	29.113	2.199.044	0
Tocar a Cor	1	30.715	0	60.321	1.348.488	0
Picasso-Picabia	1	5.270	0	10.350	0	0
EXPOSIÇÕES PERMANENTES SEDES FUNDACIÓN MAPFRE	3	20.979	5.776	44.938	0	0
Miró	1	12.331	0	24.217	0	0
Museu de Modelismo Naval Julio Castelo Matrán	1	7.396	0	14.525	0	0
Museu do Seguro	1	1.252	0	6.197	0	0
EXPOSIÇÕES EM OUTRAS SEDES	6	31.912	0	0	0	0
Bagaría (Tenerife)	1	321	0	0	0	0
Desastres Goya (Tarrasa)	1	8.029	0	0	0	0
Retratos (Castellón)	1	4.360	0	0	0	0
A Mão com Lápis (Sitges)	1	10.904	0	0	0	0
Sandalinas (Grã Canária)	1	320	0	0	0	0
Humberto Rivas (Valência)	1	7.978	0	0	0	0
Total	22	342.142	5.776	612.992	9.182.796	0

VOLUNTARIADO

Atividades	Eventos	Beneficiários		Audiência		
		Beneficiários presenciais	Beneficiários não presenciais	Web	Redes sociais	Campahas
Ajuda em emergências	3	126	8.000	0	0	0
Compartilhe solidariedade	13	296	1.982	0	0	0
Educação	132	9.213	30.391	0	0	0
Meio ambiente	22	383	0	0	0	0
Nutrição	129	27.756	204.082	0	0	0
Saúde	198	9.498	32.061	0	0	0
Total	497	47.272	276.516	0	0	0

Internacional

DADOS GLOBAIS

Conceito	Atividades	Eventos	Beneficiários		Audiência		
			Beneficiários presenciais	Beneficiários não presenciais	Web	Redes sociais	Campahas
Projetos e Ajudas Sociais	99	100	86.346	0	0	0	0
Programas Educacionais e de Conscientização	73	2.023	1.472.064	47.310	0	4.339.255	101.486
Promoção da Investigação e do Conhecimento	6	6	153.060	0	0	0	0
Cursos, Jornadas e Congressos	25	45	2.990	0	0	0	0
Exposiciones	9	9	396.530	0	0	0	0
Voluntariado	109	1.140	79.034	194.980	0	0	0
Total	321	3.323	2.190.024	242.290	0	4.339.255	101.486

ALEMANHA

Atividades	Eventos	Beneficiários		Audiência		
		Beneficiários presenciais	Beneficiários não presenciais	Web	Redes sociais	Campahas
EXPOSIÇÕES	1	4.869	0	0	0	0
Graciela Iturbide	1	4.869	0	0	0	0
PROGRAMAS EDUCACIONAIS E DE CONSCIENTIZAÇÃO	1	130.105	0	0	0	0
Segurança Viária: Programa Jovens em Cinemas	1	130.105	0	0	0	0
PROJETOS E AJUDAS SOCIAIS	1	170	0	0	0	0
Die Arche	1	170	0	0	0	0
VOLUNTARIADO	15	955	800	0	0	0
Educação	2	500	0	0	0	0
Meio ambiente	6	6	800	0	0	0
Saúde	5	149	0	0	0	0
Nutrição	2	300	0	0	0	0
CURSOS, JORNADAS E CONGRESSOS	1	50	0	0	0	0
Segurança Viária: Fórum sobre segurança viária organizado pelo International Transport Forum (ITF – OCDE)	1	50	0	0	0	0

BÉLGICA

Atividades	Eventos	Beneficiários		Audiência		
		Beneficiários presenciais	Beneficiários não presenciais	Web	Redes sociais	Campahas
EXPOSIÇÕES	1	2.003	0	0	0	0
Nicholas Nixon	1	2.003	0	0	0	0
CURSOS, JORNADAS E CONGRESSOS	1	25	0	0	0	0
Segurança Viária: Reunião do Mail Council do ETSC	1	25	0	0	0	0

FRANÇA

Atividades	Eventos	Beneficiários		Audiência		
		Beneficiários presenciais	Beneficiários não presenciais	Web	Redes sociais	Campahas
EXPOSIÇÕES	1	56.522	0	0	0	0
Peter Hujar	1	56.522	0	0	0	0
CURSOS, JORNADAS E CONGRESSOS	1	20	0	0	0	0
Segurança Viária: III Conferência Interministerial de Segurança Viária - Reunião Preparatória	1	20	0	0	0	0

GRÉCIA

Atividades	Eventos	Beneficiários		Audiência		
		Beneficiários presenciais	Beneficiários não presenciais	Web	Redes sociais	Campahas
CURSOS, JORNADAS E CONGRESSOS	1	80	0	0	0	0
Segurança Viária: Reunião bianual da United Nations Safety Collaboration (UNRSC) da Organização Mundial da Saúde	1	80	0	0	0	0

ITÁLIA

Atividades	Eventos	Beneficiários		Audiência		
		Beneficiários presenciais	Beneficiários não presenciais	Web	Redes sociais	Campahas
VOLUNTARIADO	6	813	0	0	0	0
Compartilhe Solidarietà	3	3	0	0	0	0
Saúde	1	1	0	0	0	0
Nutrição	2	809	0	0	0	0

MALTA

Atividades	Eventos	Beneficiários		Audiência		
		Beneficiários presenciais	Beneficiários não presenciais	Web	Redes sociais	Campahas
PROGRAMAS EDUCACIONAIS E DE CONSCIENTIZAÇÃO	73	13.782	0	0	0	0
Segurança Viária: Programa de Conscientização para o Objetivo Zero	1	1.007	0	0	0	0
Estudos em Prevenção e Segurança Viária	2	9.125	0	0	0	0
Saúde: Vivir en Salud	70	3.650	0	0	0	0
PROJETOS E AJUDAS SOCIAIS	2	396	0	0	0	0
Equal Partners Foundation	1	226	0	0	0	0
Inspire	1	170	0	0	0	0
VOLUNTARIADO	13	502	0	0	0	0
Compartilhe Solidariedade	2	32	0	0	0	0
Meio ambiente	2	2	0	0	0	0
Saúde	9	468	0	0	0	0

PAÍSES BAIXOS

Atividades	Eventos	Beneficiários		Audiência		
		Beneficiários presenciais	Beneficiários não presenciais	Web	Redes sociais	Campahas
EXPOSIÇÕES	2	28.334	0	0	0	0
Abbott	1	16.334	0	0	0	0
Learoyd	1	12.000	0	0	0	0
Brassai	1	56.913	0	0	0	0

PORTUGAL

Atividades	Eventos	Beneficiários		Audiência		
		Beneficiários presenciais	Beneficiários não presenciais	Web	Redes sociais	Campahas
EXPOSIÇÕES	1	30.000	0	0	0	0
Suite Volland	1	30.000	0	0	0	0
PROGRAMAS EDUCACIONAIS E DE CONSCIENTIZAÇÃO	31	2.728	0	0	0	0
Segurança Viária: Ação de sensibilização Em movimento não ligue o telemóvel	1	800	0	0	0	0
Segurança Viária: Caravana de Educação Viária	30	1.928	0	0	0	0
PROJETOS E AJUDAS SOCIAIS	2	6.673	0	0	0	0
Novo Futuro	1	73	0	0	0	0
Refood	1	6.600	0	0	0	0
VOLUNTARIADO	43	203	6.261	0	0	0
Compartilhe Solidariedade	2	2	80	0	0	0
Educação	5	19	513	0	0	0
Meio ambiente	2	2	0	0	0	0
Nutrição	29	17	2.702	0	0	0
Saúde	5	163	2.966	0	0	0

REINO UNIDO

Atividades	Eventos	Beneficiários		Audiência		
		Beneficiários presenciais	Beneficiários não presenciais	Web	Redes sociais	Campahas
PROJETOS E AJUDAS SOCIAIS	1	1.350	0	0	0	0
Place2be	1	1.350	0	0	0	0
VOLUNTARIADO	16	474	0	0	0	0
Compartilhe Solidariedade	4	4	0	0	0	0
Meio ambiente	3	3	0	0	0	0
Saúde	9	467	0	0	0	0

SUÉCIA

Atividades	Eventos	Beneficiários		Audiência		
		Beneficiários presenciais	Beneficiários não presenciais	Web	Redes sociais	Campahas
CURSOS, JORNADAS E CONGRESSOS	1	50	0	0	0	0
Segurança Viária: III Conferência Interministerial de Segurança Viária	1	50	0	0	0	0

SUIÇA

Atividades	Eventos	Beneficiários		Audiência		
		Beneficiários presenciais	Beneficiários não presenciais	Web	Redes sociais	Campahas
CURSOS, JORNADAS E CONGRESSOS	1	50	0	0	0	0
Segurança Viária: Participação na reunião bianual da United Nations Safety Collaboration (UNRSC) da Organização Mundial da Saúde	1	50	0	0	0	0

TURQUIA

Atividades	Eventos	Beneficiários		Audiência		
		Beneficiários presenciais	Beneficiários não presenciais	Web	Redes sociais	Campahas
PROGRAMAS EDUCACIONAIS E DE CONSCIENTIZAÇÃO	209	42.536	0	0	602.000	2.246
Estudos em Prevenção e Segurança Viária	131	21.815	0	0	602.000	2.246
Saúde: Vivir en Salud	78	20.721	0	0	0	0
PROJETOS E AJUDAS SOCIAIS	3	2.082	0	0	0	0
Darussafaka	1	31	0	0	0	0
Kaçuv - The Hope Foundation for Children with Cancer	1	2.000	0	0	0	0
TEV Turkish Education Foundation	1	51	0	0	0	0
VOLUNTARIADO	29	198	2.982	0	0	0
Compartilhe Solidariedade	5	8	448	0	0	0
Meio ambiente	9	9	1.000	0	0	0
Educação	7	7	983	0	0	0
Saúde	8	174	551	0	0	0

Estados Unidos e Porto Rico

ESTADOS UNIDOS

Atividades	Eventos	Beneficiários		Audiência		
		Beneficiários presenciais	Beneficiários não presenciais	Web	Redes sociais	Campahas
EXPOSIÇÕES	1	54.684	0	0	0	0
Brassai	1	54.684	0	0	0	0
PROGRAMAS EDUCACIONAIS E DE CONSCIENTIZAÇÃO	9	68.367	0	0	0	81
Segurança Viária: Oficinas com MADD's	2	14.476	0	0	0	0
Segurança Viária: Safety in seconds	1	0	0	0	0	81
Segurança Viária: Oficinas Look both ways	1	24.451	0	0	0	0
Prevenção: Programa de prevenção de lesões infantis	5	29.440	0	0	0	0
PROJETOS E AJUDAS SOCIAIS	8	9.434	0	0	0	0
Best Buddies	1	175	0	0	0	0
Bottom Line	1	400	0	0	0	0
Fundação Real Madrid: Escolas socioesportivas	1	75	0	0	0	0
NPH Nossos Pequenos Irmãos	1	4	0	0	0	0
United Way of Webster and Dudley	1	7.000	0	0	0	0
Worcester Community Action Council	1	203	0	0	0	0
Teach for All: Boston	1	452	0	0	0	0
Teach for All: Ohio /Califórnia/Phoenix	1	1.125	0	0	0	0
VOLUNTARIADO	252	34.701	2.918	0	0	0
Ajuda em emergências	2	632	0	0	0	0
Nutrição	16	1.323	0	0	0	0
Educação	66	18.608	4	0	0	0
Compartilhe Solidariedade	6	6	0	0	0	0
Meio ambiente	104	9.250	2.700	0	0	0
Saúde	58	4.882	214	0	0	0
CURSOS, JORNADAS E CONGRESSOS	5	138	0	0	0	0
Segurança Viária: PREVCON Childhood Injury Prevention Convention	1	40	0	0	0	0
Seguro e Previdência Social: Bugamap	3	48	0	0	0	0
Cultura: Leonora Carrington. The Story of the Last Egg	1	50	0	0	0	0

PORTO RICO

Atividades	Eventos	Beneficiários		Audiência		
		Beneficiários presenciais	Beneficiários não presenciais	Web	Redes sociais	Campahas
PROGRAMAS EDUCACIONAIS E DE CONSCIENTIZAÇÃO	5	39.645	0	0	487.503	0
Saúde: SOS Respira	1	12.800	0	0	0	0
Saúde: Vivir en Salud	1	3.360	0	0	0	0
Prevenção: Campanha Prevenção Incêndios	1	5.460	0	0	0	0
Segurança Viária: Parque Móvel de Educação Viária	1	18.025	0	0	0	0
Segurança Viária: Campanha Natal	1	0	0	0	487.503	0
PROJETOS E AJUDAS SOCIAIS	3	55	0	0	0	0
Casa Manuel Fernández Juncos - Bolsas de Estudo para Crianças Maltratadas	1	15	0	0	0	0
Lar de Meninas Cupey	1	15	0	0	0	0
Politécnico Teresiano. Lar Teresa Toda (Loiza)	1	25	0	0	0	0
VOLUNTARIADO	45	2.200	6.700	0	0	0
Educação	9	697	0	0	0	0
Meio ambiente	3	3	19	0	0	0
Nutrição	5	332	0	0	0	0
Saúde	28	1.168	6.681	0	0	0
CURSOS, JORNADAS E CONGRESSOS	1	27	0	0	0	0
Seguro e previdência social: Bugamap	1	27	0	0	0	0

América Latina

ARGENTINA

Atividades	Eventos	Beneficiários		Audiência		
		Beneficiários presenciais	Beneficiários não presenciais	Web	Redes sociais	Campahas
PROGRAMAS EDUCACIONAIS E DE CONSCIENTIZAÇÃO	33	41.108	0	0	0	0
Segurança Viária: Palhaços em Perigo	1	2.600	0	0	0	0
Saúde: SOS Respira e RCP	27	4.709	0	0	0	0
Segurança Viária: Oficinas Condução Segura Motos	1	5.977	0	0	0	0
Segurança Viária: Oficinas Educativas em Escolas	2	11.353	0	0	0	0
Prevenção: Oficinas Prevenção Incêndios	1	14.819	0	0	0	0
Segurança Viária: Oficinas Sistemas de Retenção Infantil	1	1.650	0	0	0	0
PROJETOS E AJUDAS SOCIAIS	3	2.734	0	0	0	0
Aldeias Infantis SOS - Um Ambiente Familiar para cada Criança	1	54	0	0	0	0
Centro Comunitário Jesús María - Oficinas de Capacitação e Atividade	1	2.500	0	0	0	0
Mensageiros da Paz - Apoio Nutricional, Sanitário e de Educação	1	180	0	0	0	0
VOLUNTARIADO	46	5.593	0	0	0	0
Educação	4	774	0	0	0	0
Meio ambiente	4	183	0	0	0	0
Nutrição	5	667	0	0	0	0
Saúde	33	3.969	0	0	0	0
CURSOS, JORNADAS E CONGRESSOS	1	25	0	0	0	0
Seguro e previdência social: Bugamap	1	25	0	0	0	0
PROMOÇÃO DA INVESTIGAÇÃO E DO CONHECIMENTO	1	150.260	0	0	0	0
Segurança Viária: Manual para a parceira em segurança para a grávida e o recém-nascido (publicação)	1	150.260	0	0	0	0

BRASIL

Atividades	Eventos	Beneficiários		Audiência		
		Beneficiários presenciais	Beneficiários não presenciais	Web	Redes sociais	Campanhas
PROGRAMAS EDUCACIONAIS E DE CONSCIENTIZAÇÃO	286	328.307	0	0	2.860.000	46.444
Prevenção: Prevenção de Afogamentos	6	3.000	0	0	0	0
Segurança Viária: Na Pista Certa	18	25.639	0	0	0	0
Segurança Viária: Segurança Viária na Empresa	1	368	0	0	0	1.000
Segurança Viária: Educação Viária é Vital	87	78.604	0	0	0	444
Prevenção: Oficinas de Prevenção de Incêndios	80	42.650	0	0	0	0
Segurança Viária: Conscientização para o objetivo zero	5	7.000	0	0	2.860.000	45.000
Saúde: Mulheres pelo Coração	25	55.020	0	0	0	0
Saúde: Vivir en Salud	64	116.026	0	0	0	0
PROJETOS E AJUDAS SOCIAIS	15	17.012	0	0	0	0
Acaia Pantanal - Escola Jatobazinho	1	60	0	0	0	0
Ação Comunitária do Brasil São Paulo	1	2.491	0	0	0	0
Aldeias Infantis SOS	1	500	0	0	0	0
Fé e Alegria (Manaus)	1	1.097	0	0	0	0
Filhas da Sta. Maria da Providência	1	300	0	0	0	0
Fundação Albert Einstein	1	1.475	0	0	0	0
Fundação Futebol Clube Barcelona - Aliança para o Esporte e o Desenvolvimento	1	4.200	0	0	0	0
Fundação Real Madrid - Escolas socioesportivas	2	467	0	0	0	0
Instituto Crescer	1	60	0	0	0	0
Liga das Senhoras Católicas de São Paulo	1	500	0	0	0	0
Movimento Pro-crianza	1	2.000	0	0	0	0
Nutrir, Assoc. Combate à Desnutrição	1	1.800	0	0	0	0
Plano Internacional	1	50	0	0	0	0
Projeto Julita	1	2.012	0	0	0	0
VOLUNTARIADO	127	9.808	351	0	0	0
Compartilhe Solidariedade	2	2	0	0	0	0
Educação	32	4.793	350	0	0	0
Meio ambiente	11	340	0	0	0	0
Nutrição	26	2.192	0	0	0	0
Saúde	56	2.481	1	0	0	0
CURSOS, JORNADAS E CONGRESSOS	3	116	0	0	0	0
O Mercado segurador latino-americano em 2018	1	83	0	0	0	0
Seguro e previdência social: Bugamap	2	33	0	0	0	0

CHILE

Atividades	Eventos	Beneficiários		Audiência		
		Beneficiários presenciais	Beneficiários não presenciais	Web	Redes sociais	Campahas
PROGRAMAS EDUCACIONAIS E DE CONSCIENTIZAÇÃO	1	3.789	0	0	0	0
Segurança Viária: Educação Viária em Escolas	1	3.789	0	0	0	0
PROJETOS E AJUDAS SOCIAIS	2	450	0	0	0	0
Nossos Filhos - Ginástica Recreativa Terapêutica	1	378	0	0	0	0
Padre Semería	1	72	0	0	0	0
VOLUNTARIADO	36	1.208	45	0	0	0
Compartilhe Solidariedade	1	70	0	0	0	0
Educação	10	157	45	0	0	0
Meio ambiente	1	350	0	0	0	0
Nutrição	16	405	0	0	0	0
Saúde	8	226	0	0	0	0

COLÔMBIA

Atividades	Eventos	Beneficiários		Audiência		
		Beneficiários presenciais	Beneficiários não presenciais	Web	Redes sociais	Campahas
PROGRAMAS EDUCACIONAIS E DE CONSCIENTIZAÇÃO	291	70.946	0	0	0	0
Saúde: Se você bate bem, você vive bem	23	9.262	0	0	0	0
Saúde: SOS Respira e RCP	265	40.674	0	0	0	0
Segurança Viária: Atividade do Parque Temático	2	13.477	0	0	0	0
Segurança Viária: A Prática da Educação Viária na Colômbia	1	7.533	0	0	0	0
PROJETOS E AJUDAS SOCIAIS	7	1.032	0	0	0	0
Casa da Mãe e da Criança	1	210	0	0	0	0
Fundação Dharma - Lar para Meninas e Meninos com Câncer (Bogotá)	1	105	0	0	0	0
Fundação Fana - Apadrinhamento de Cinco Crianças Abandonadas (Bogotá)	1	87	0	0	0	0
Fundação Juan Felipe Escobar - Centro Médico (Cartagena)	1	240	0	0	0	0
Lares Bambi. Fundação Ajuda à Infância - Atendimento Integral de crianças abandonadas	1	35	0	0	0	0
Nu3	1	235	0	0	0	0
La Rueda Rueda de Pan y Canela	1	120	0	0	0	0
VOLUNTARIADO	59	1.866	12.901	0	0	0
Educação	8	84	1.608	0	0	0
Meio ambiente	10	131	9.990	0	0	0
Nutrição	8	81	1.292	0	0	0
Saúde	33	1.570	11	0	0	0
CURSOS, JORNADAS E CONGRESSOS	4	1.105	0	0	0	0
Seguro e previdência social: Feiras de Serviços Empresariais "Tributação, formalização empresarial e novas ferramentas financeiras"	4	1.105	0	0	0	0
PROMOÇÃO DA INVESTIGAÇÃO E DO CONHECIMENTO	1	2.000	0	0	0	0
Seguro e previdência social: Guia para a proteção da pequena empresa (publicação)	1	2.000	0	0	0	0

COSTA RICA

Atividades	Eventos	Beneficiários		Audiência		
		Beneficiários presenciais	Beneficiários não presenciais	Web	Redes sociais	Campahas
PROGRAMAS EDUCACIONAIS E DE CONSCIENTIZAÇÃO	1	1.493	0	0	0	0
Segurança Viária: Você decide por sua vida	1	1.493	0	0	0	0
PROJETOS E AJUDAS SOCIAIS	2	2.530	0	0	0	0
Associação Pró Ajuda a Jovens com Câncer (Projeto Daniel)	1	380	0	0	0	0
Paliativos	1	2.150	0	0	0	0
VOLUNTARIADO	7	627	0	0	0	0
Educação	1	1	0	0	0	0
Meio ambiente	1	1	0	0	0	0
Saúde	5	625	0	0	0	0

EQUADOR

Atividades	Eventos	Beneficiários		Audiência		
		Beneficiários presenciais	Beneficiários não presenciais	Web	Redes sociais	Campahas
PROGRAMAS EDUCACIONAIS E DE CONSCIENTIZAÇÃO	2	18.962	0	0	0	0
Prevenção: Prevenção de Incêndios	1	9.312	0	0	0	0
Segurança Viária: Programa educativo em Segurança Viária	1	9.650	0	0	0	0
PROJETOS E AJUDAS SOCIAIS	3	2.367	0	0	0	0
Cesal - Programa de reforço educativo para jovens (Quito)	1	318	0	0	0	0
Fundação Sor Dominga Bocca	1	19	0	0	0	0
Manabí	1	2.030	0	0	0	0
VOLUNTARIADO	22	850	0	0	0	0
Educação	15	378	0	0	0	0
Meio ambiente	1	1	0	0	0	0
Saúde	6	471	0	0	0	0
CURSOS, JORNADAS E CONGRESSOS	1	295	0	0	0	0
Segurança Viária: Congresso Internacional de Emergências FM-OBA	1	295	0	0	0	0

EL SALVADOR

Atividades	Eventos	Beneficiários		Audiência		
		Beneficiários presenciais	Beneficiários não presenciais	Web	Redes sociais	Campahas
PROJETOS E AJUDAS SOCIAIS	3	778	0	0	0	0
CINDE Comunidades	1	150	0	0	0	0
Fundação Cinde - Atendimento Educativo Integral (Soyapango)	1	375	0	0	0	0
Fundação Real Madrid: Escolas socioesportivas	1	253	0	0	0	0
VOLUNTARIADO	4	177	0	0	0	0
Ajuda em emergências	1	38	0	0	0	0
Meio ambiente	1	1	0	0	0	0
Saúde	2	138	0	0	0	0

GUATEMALA

Atividades	Eventos	Beneficiários		Audiência		
		Beneficiários presenciais	Beneficiários não presenciais	Web	Redes sociais	Campahas
PROGRAMAS EDUCACIONAIS E DE CONSCIENTIZAÇÃO	11	9.721	0	0	0	0
Saúde: Mulheres pelo Coração	10	1.214	0	0	0	0
Prevenção: Prevenção de incêndios	1	8.507	0	0	0	0
PROJETOS E AJUDAS SOCIAIS	4	3.768	0	0	0	0
Casa Guatemala - Educação para Construir um Futuro	1	500	0	0	0	0
Manabí	1	1.620	0	0	0	0
World Vision	1	1.248	0	0	0	0
Futuro Vivo	1	400	0	0	0	0
VOLUNTARIADO	20	963	8.550	0	0	0
Educação	3	198	0	0	0	0
Meio ambiente	1	1	8.000	0	0	0
Nutrição	3	230	0	0	0	0
Saúde	13	534	550	0	0	0

HONDURAS

Atividades	Eventos	Beneficiários		Audiência		
		Beneficiários presenciais	Beneficiários não presenciais	Web	Redes sociais	Campahas
PROGRAMAS EDUCACIONAIS E DE CONSCIENTIZAÇÃO	3	554	0	0	0	0
Segurança Viária: Programa Educativo em Segurança Viária	3	554	0	0	0	0
PROJETOS E AJUDAS SOCIAIS	1	470	0	0	0	0
Aldeias Infantis SOS - Comunidade Juvenil	1	470	0	0	0	0
VOLUNTARIADO	32	1.411	5.615	0	0	0
Compartilhe Solidariedade	1	0	0	0	0	0
Educação	9	737	5.097	0	0	0
Meio ambiente	4	96	300	0	0	0
Nutrição	8	264	170	0	0	0
Saúde	10	314	48	0	0	0

MÉXICO

Atividades	Eventos	Beneficiários		Audiência		
		Beneficiários presenciais	Beneficiários não presenciais	Web	Redes sociais	Campahas
EXPOSIÇÕES	1	163.205	0	0	0	0
Brassai	1	163.205	0	0	0	0
PROGRAMAS EDUCACIONAIS E DE CONSCIENTIZAÇÃO	713	449.224	892	0	0	215
Saúde: Elige Salud	1	0	892	0	0	0
Saúde: SOS Respira e RCP	102	7.360	0	0	0	0
Saúde: Vivir en Salud	350	107.360	0	0	0	0
Segurança Viária: School Program	57	37.654	0	0	0	0
Segurança Viária: Segurança Viária na Empresa	3	4.406	0	0	0	215
Prevenção: Prevenção Incêndios	123	49.902	0	0	0	0
Segurança Viária: Caravana de Educação Viária	16	22.580	0	0	0	0

(continúa)

MÉXICO

Atividades	Eventos	Beneficiários		Audiência		
		Beneficiários presenciais	Beneficiários não presenciais	Web	Redes sociais	Campahas
Segurança Viária: Atividades de conscientização em Chihuahua	1	17.586	0	0	0	0
Seguro e Previdência Social: semana da educação financeira	1	4.045	0	0	0	0
Seguro e Previdência Social: oficinas MIDE	58	1.000	0	0	0	0
Seguro e Previdência Social: Sala MIDE	1	197.331	0	0	0	0
PROJETOS E AJUDAS SOCIAIS	9	16.609	0	0	0	0
Campeões da vida Nariz Vermelho	1	150	0	0	0	0
Casa da Amizade Crianças com Câncer- Fortalecimento do Programa Educa	1	230	0	0	0	0
Cesal - Desenvolvimento Comunitário (Oaxaca e Campeche)	1	150	0	0	0	0
CMR - Refeitório Hornos	1	510	0	0	0	0
Comunidade MAPFRE-UP	1	14.550	0	0	0	0
Fundação Altius: Escola Mão Amiga (Chalco)	1	410	0	0	0	0
Fundação CMR - Refeitório de Santa Maria (Cidade do México)	1	330	0	0	0	0
Fundação Real Madrid: Escolas socioesportivas	1	150	0	0	0	0
Universidade de Puebla - Programa de Apoio às Micro Regiões (Povoa)	1	129	0	0	0	0
VOLUNTARIADO	149	5.871	23.223	0	0	0
Compartilhe Solidariedade	9	53	17.988	0	0	0
Educação	17	94	5.209	0	0	0
Meio ambiente	22	85	26	0	0	0
Nutrição	27	2.576	0	0	0	0
Saúde	74	3.063	0	0	0	0
CURSOS, JORNADAS E CONGRESSOS	20	927	0	0	0	0
Seguro e Previdência Social: Jornada Índice Global de Potencial Segurador	1	1	0	0	0	0
Seguro e Previdência Social: Jornada Sistemas de Saúde: uma análise global	1	140	0	0	0	0
Seguro e Previdência Social: Jornada e Streaming Economia e Seguros na América Latina 2008-2018	1	155	0	0	0	0
Seguro e Previdência Social: BugaMAP	13	373	0	0	0	0
Seguro e Previdência Social: Congresso Nacional Actuaría. Oficina "Análise de cúmulos catastróficos"	1	28	0	0	0	0

(continúa)

MÉXICO

Atividades	Eventos	Beneficiários		Audiência		
		Beneficiários presenciais	Beneficiários não presenciais	Web	Redes sociais	Campahas
Seguro e Previdência social: Jornada U. Pan-americana sobre O mercado segurador latino-americano	1	70	0	0	0	0
Seguro e Previdência Social: Fundamentos de prêmios e reservas de fianças e seguros de caução: enfoque de Solvência II	1	70	0	0	0	0
Segurança Viária: Visão Zero. O valor da segurança viária	1	90	0	0	0	0
PROMOÇÃO DA INVESTIGAÇÃO E DO CONHECIMENTO	4	800	0	0	0	0
Seguro e Previdência Social: GIP MAPFRE 2018	1	200	0	0	0	0
Índice Global de Potencial Segurador	1	200	0	0	0	0
Fundamentos de prêmios e reservas de fianças e seguros de caução	1	200	0	0	0	0
Sistemas de Saúde: uma análise global	1	200	0	0	0	0

NICARÁGUA

Atividades	Eventos	Beneficiários		Audiência		
		Beneficiários presenciais	Beneficiários não presenciais	Web	Redes sociais	Campahas
PROJETOS E AJUDAS SOCIAIS	2	551	0	0	0	0
Pão e Amor - Educando as Crianças sem Oportunidade de Educação	1	431	0	0	0	0
Lar Luceros del Amanecer	1	120	0	0	0	0
PROGRAMAS EDUCACIONAIS E DE CONSCIENTIZAÇÃO	1	0	0	0	336.996	0
Objetivo Zero: campanha de sensibilização de Natal	1	0	0	0	336.996	0
VOLUNTARIADO	12	137	600	0	0	0
Meio ambiente	3	3	0	0	0	0
Nutrição	3	3	600	0	0	0
Saúde	6	131	0	0	0	0

PANAMÁ

Atividades	Eventos	Beneficiários		Audiência		
		Beneficiários presenciais	Beneficiários não presenciais	Web	Redes sociais	Campahas
PROGRAMAS EDUCACIONAIS E DE CONSCIENTIZAÇÃO	159	148.930	249	0	0	52.500
Segurança Viária: Conscientização para o Objetivo Zero	1	1.396	0	0	0	0
Segurança Viária: Educação Infantil	1	48.762	0	0	0	0
Segurança Viária: Parque Viário	1	9.096	0	0	0	0
Prevenção: Oficinas de Prevenção de Incêndios	2	30.511	0	0	0	52.500
Saúde: Mulheres pelo Coração	54	51.000	249	0	0	0
Saúde: Vivir en Salud	100	8.165	0	0	0	0
PROJETOS E AJUDAS SOCIAIS	4	7.645	0	0	0	0
Associação Pró Infância Panamenha	1	7.169	0	0	0	0
Cidade do Menino - Projeto Educativo de Assistência Regular às Aulas	1	160	0	0	0	0
Fundação Real Madrid: Escolas socioesportivas	1	120	0	0	0	0
Vozes Vitais	1	196	0	0	0	0
VOLUNTARIADO	43	3.564	16.220	0	0	0
Compartilhe Solidariedade	5	80	900	0	0	0
Meio ambiente	4	2.038	15.000	0	0	0
Educação	5	158	320	0	0	0
Nutrição	3	200	0	0	0	0
Saúde	26	1.088	0	0	0	0

PARAGUAI

Atividades	Eventos	Beneficiários		Audiência		
		Beneficiários presenciais	Beneficiários não presenciais	Web	Redes sociais	Campahas
PROGRAMAS EDUCACIONAIS E DE CONSCIENTIZAÇÃO	6	5.232	0	0	0	0
Saúde: Mulheres pelo Coração	4	1.000	0	0	0	0
Segurança Viária: Conscientização para o objetivo zero	1	1.285	0	0	0	0
Segurança Viária: A Prática da Educação Viária Alunos	1	2.947	0	0	0	0
PROJETOS E AJUDAS SOCIAIS	3	430	0	0	0	0
Fundação Alda - Melhorando o Nível de Desenvolvimento das Crianças	1	150	0	0	0	0
Asoleu: Apoio escolar a crianças com câncer	1	200	0	0	0	0
Fundação Real Madrid: Escolas socioesportivas	1	80	0	0	0	0
VOLUNTARIADO	11	1.184	200	0	0	0
Meio ambiente	1	1	0	0	0	0

PERU

Atividades	Eventos	Beneficiários		Audiência		
		Beneficiários presenciais	Beneficiários não presenciais	Web	Redes sociais	Campahas
PROGRAMAS EDUCACIONAIS E DE CONSCIENTIZAÇÃO	176	64.653	46.169	0	0	0
Saúde: Elige Salud	27	158	46.169	0	0	0
Saúde: SOS Respira	29	1.100	0	0	0	0
Saúde: ControlaTIC	117	10.922	0	0	0	0
Programa educativo em Segurança Viária	2	29.123	0	0	0	0
Segurança Viária na Empresa	1	23.350	0	0	0	0
PROJETOS E AJUDAS SOCIAIS	7	5.111	0	0	0	0
Missões Huascarán	1	534	0	0	0	0
Adoratrizes - Mãos Unidas	1	930	0	0	0	0
Associação Civil Dá uma Chance	1	28	0	0	0	0
Associação Novo Futuro - "Aproximando-nos Formando Formadores"	1	1.336	0	0	0	0
Espro	1	15	0	0	0	0
Fundação Real Madrid: Escolas sócio esportivas	1	268	0	0	0	0
CESAL	1	2.000	0	0	0	0
VOLUNTARIADO	35	2.933	96.000	0	0	0
Ajuda em emergências	2	1.501	96.000	0	0	0
Educação	6	407	0	0	0	0
Meio ambiente	8	24	0	0	0	0
Nutrição	1	12	0	0	0	0
Saúde	18	989	0	0	0	0
CURSOS, JORNADAS E CONGRESSOS	1	34	0	0	0	0
Seguro e previdência social: Bugamap	1	34	0	0	0	0

REPÚBLICA DOMINICANA

Atividades	Eventos	Beneficiários		Audiência		
		Beneficiários presenciais	Beneficiários não presenciais	Web	Redes sociais	Campahas
PROGRAMAS EDUCACIONAIS E DE CONSCIENTIZAÇÃO	3	10.973	0	0	0	0
Segurança Viária: Campanha Educativa	2	10.703	0	0	0	0
Segurança Viária: Conscientização para o Objetivo Zero	1	270	0	0	0	0
PROJETOS E AJUDAS SOCIAIS	5	1.480	0	0	0	0
Associação Novos Caminhos - Farmácia Popular	1	206	0	0	0	0
Fundação Real Madrid: Escolas sócio esportivas	1	485	0	0	0	0
Intered	1	200	0	0	0	0
NPH - Plano Nutricional para Crianças Órfãs e Abandonadas	1	309	0	0	0	0
Amanhecer Infantil - Centro de Atendimento Integral	1	280	0	0	0	0
VOLUNTARIADO	32	337	1.545	0	0	0
Educação	25	131	1.545	0	0	0
Meio ambiente	1	1	0	0	0	0
Nutrição	3	165	0	0	0	0
Saúde	3	40	0	0	0	0
CURSOS, JORNADAS E CONGRESSOS	3	48	0	0	0	0
Seguro e previdência social: Bugamap	3	48	0	0	0	0

URUGUAI

Atividades	Eventos	Beneficiários		Audiência		
		Beneficiários presenciais	Beneficiários não presenciais	Web	Redes sociais	Campahas
PROGRAMAS EDUCACIONAIS E DE CONSCIENTIZAÇÃO	8	17.100	0	0	52.756	0
Prevenção: Parque de Prevenção	4	15.500	0	0	0	0
Segurança Viária: Conscientização objetivo zero	4	1.600	0	0	52.756	0
PROJETOS E AJUDAS SOCIAIS	2	203	0	0	0	0
Associação Cultural e Técnica - Uma Opção para os Jovens de Casvalle	1	163	0	0	0	0
Prointegra	1	40	0	0	0	0
VOLUNTARIADO	33	1.000	8.338	0	0	0
Ajuda em emergências	4	2	1.800	0	0	0
Educação	11	155	6.500	0	0	0
Meio ambiente	2	21	0	0	0	0
Nutrição	12	780	0	0	0	0
Saúde	4	42	38	0	0	0

VENEZUELA

Atividades	Eventos	Beneficiários		Audiência		
		Beneficiários presenciais	Beneficiários não presenciais	Web	Redes sociais	Campahas
PROJETOS E AJUDAS SOCIAIS	5	1.864	0	0	0	0
Camurí Grande	1	270	0	0	0	0
Fundação María Luisa del Casar	1	1.360	0	0	0	0
Lar San Vicente Paul O que Fizer a um dos meus Pequenos...	1	60	0	0	0	0
Damas Salesianas	1	134	0	0	0	0
Casa Lar Santa María Goretti - Higiene Pessoal (Lara)	1	40	0	0	0	0
VOLUNTARIADO	36	530	849	0	0	0
Ajuda em emergências	1	1	67	0	0	0
Educação	3	101	200	0	0	0
Meio ambiente	6	6	0	0	0	0
Nutrição	4	82	100	0	0	0
Saúde	22	340	482	0	0	0

Ásia

CHINA

Atividades	Eventos	Beneficiários		Audiência		
		Beneficiários presenciais	Beneficiários não presenciais	Web	Redes sociais	Campahas
VOLUNTARIADO	6	492	360	0	0	0
Educação	2	207	0	0	0	0
Meio ambiente	2	151	360	0	0	0
Saúde	2	134	0	0	0	0

FILIPINAS

Atividades	Eventos	Beneficiários		Audiência		
		Beneficiários presenciais	Beneficiários não presenciais	Web	Redes sociais	Campahas
PROGRAMAS EDUCACIONAIS E DE CONSCIENTIZAÇÃO	1	3.909	0	0	0	0
Estudos em Prevenção e Segurança Viária	1	3.909	0	0	0	0
PROJETOS E AJUDAS SOCIAIS	3	1.152	0	0	0	0
Eugenia Ravasco Day Care Center	1	800	0	0	0	0
Filipinas - Kalipay	1	102	0	0	0	0
Fundação Real Madrid: Escolas socioesportivas	1	250	0	0	0	0
VOLUNTARIADO	11	437	522	0	0	0
Educação	5	182	522	0	0	0
Meio ambiente	1	1	0	0	0	0
Nutrição	1	60	0	0	0	0
Saúde	4	194	0	0	0	0

5

Informação econômica

Transparentes **traducir**

Informação econômica

No exercício de 2019, as receitas da Fundación MAPFRE totalizaram 62,8 milhões de euros, valor que representa uma diminuição de 2,5 em relação ao exercício anterior. A queda anterior de receitas, prevista no orçamento inicial, está justificada pela diminuição do dividendo Carteira MAPFRE.

POR TRADUCIR

Dichas cantidades se han destinado principalmente a las actividades relacionadas con la Cultura (31,9%), la Acción Social (31,3%), la Prevención y la Seguridad Vial (19,3%), la Promoción de la Salud (12,0%) y el Seguro y la Previsión Social (5,5%).

As quantias empregues na realização de atividades da fundação e outros gastos, incluindo os de administração, alcançaram o valor de 47 milhões de euros, o que representa 3,3% inferior às do exercício anterior.

O excedente positivo do exercício 2019 totaliza 15,8 milhões de euros.

APLICAÇÃO DE FUNDOS POR ÁREAS DE ATIVIDADE 31-12-2019

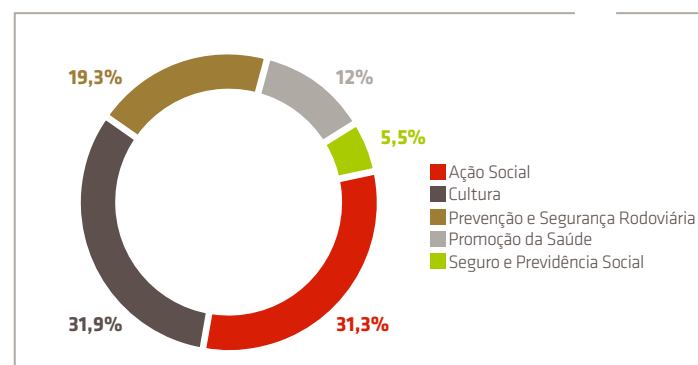

APLICAÇÃO DE FUNDOS POR ÁREAS DE ATIVIDADE ORÇAMENTO 2020

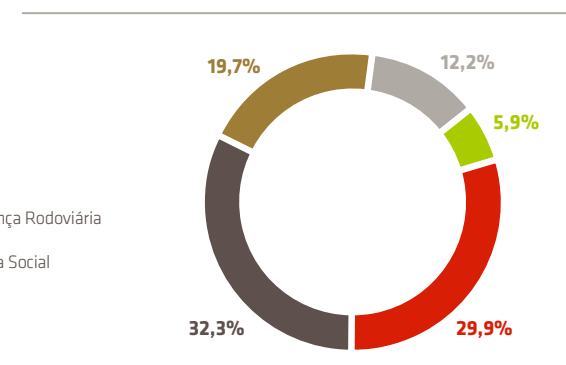

ATIVIDADES E DESPESAS

DADOS EM MILHÕES DE EUROS

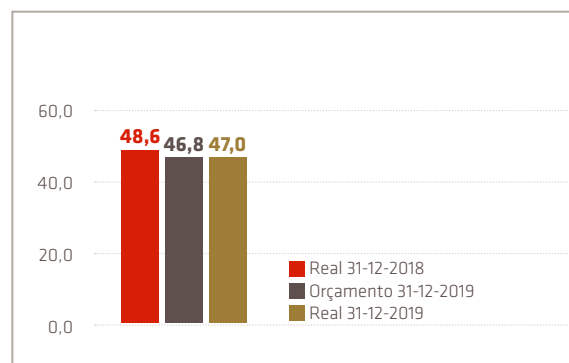

RECEITAS TOTAIS

DADOS EM MILHÕES DE EUROS

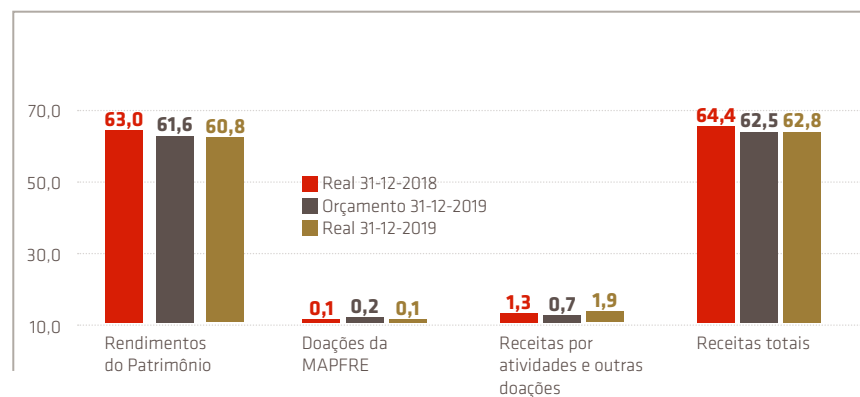

EXCEDENTES

DADOS EM MILHÕES DE EUROS

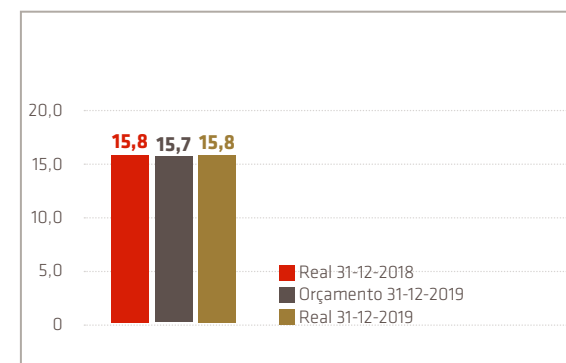

O orçamento aprovado pelo Patronato para 2020 será destinado às atividades relacionadas com a Cultura (32,3%), à Ação Social (29,9%), à Prevenção e à Segurança Viária (19,7%), à Promoção da Saúde (12,2%) e ao Seguro e à Previdência Social (5,9%).

Em 31 de dezembro de 2019, o patrimônio da Fundación era de 2.795,9 milhões de euros.

Em 2019, os gastos por linhas de ação foram destinados a Projetos e Ajudas Sociais (30,4%), Programas Educativos e de Conscientização (29,6%), Promoção da Investigação e o Conhecimento (10,7%), Cursos, jornadas e congressos (1,4%), Exposições (27,0%) e Voluntariado (0,9%).

% TIPO DE ATIVIDADE



BALANÇO DA SITUAÇÃO
DADOS EM MILHÕES DE EUROS

ATIVO	31/12/2018	31/12/2019
ATIVO NÃO CIRCULANTE	2.882,7	2.884,9
Imobilizado Intangível	0,0	0,0
Bens do Patrimônio Histórico	19,6	19,1
Imobilizado material	69,9	78,0
Investimentos materiais	194,9	189,2
Investimentos em empresas do grupo e associadas em longo prazo	2.597,5	2.597,6
Investimentos financeiros em longo prazo	0,8	1,0
ATIVO CIRCULANTE	28,8	28,3
Usuários e outros devedores da atividade própria	0,0	0,0
Devedores comerciais e outras contas a cobrar	1,1	0,2
Investimentos financeiros em curto prazo	14,9	15,0
Delimitações em curto prazo	0,4	0,1
Dinheiro e outros ativos líquidos equivalentes	12,4	13,0
TOTAL ATIVO	2.911,5	2.913,2

BALANÇO DA SITUAÇÃO

DADOS EM MILHÕES DE EUROS

PASSIVO	31/12/2018	31/12/2019
PATRIMÔNIO	2.780,8	2.795,9
Verba fundação	2.630,5	2.630,5
Reservas e outros	127,9	143,6
Excedente do exercício	15,8	15,8
Subvenções, doações e bens recebidos	6,6	6,0
PASSIVO NÃO CORRENTE	107,0	91,2
Provisões em longo prazo	1,5	0,9
Débitos em longo prazo	0,9	1,3
Débitos com empresas e entidades do grupo e associadas em longo prazo	104,6	89,0
PASSIVO CORRENTE	23,7	26,1
Provisões em curto prazo	0,9	1,0
Débitos em curto prazo	0,0	0,0
Beneficiários credores	1,1	1,4
Débitos com empresas e entidades do grupo e associadas em curto prazo	16,7	16,8
Credores comerciais e outras contas a pagar	5,0	6,9
TOTAL PASSIVO	2.911,5	2.913,2

CONTA DE PERDAS E GANHOS

DADOS EM MILHÕES DE EUROS

DEMONSTRAÇÃO DE RESULTADOS	31/12/2018	31/12/2019
Receitas da entidade pela atividade própria	1,4	1,4
Ajudas financeiras e outros	(12)	(12,1)
Outros receitas operacionais	5	4,9
Despesas com pessoal	(9,1)	(7,5)
Outras receitas operacionais	(21,1)	(20,7)
Amortização do imobilizado	(4)	(4)
Subvenções e doações passadas a resultados	0	0,6
Deterioração e resultado por alienação do imobilizado	0	(0,6)
RESULTADO OPERACIONAL	(39,8)	(38)
Receitas financeiras	58	55,9
Despesas financeiras	(2,3)	(2)
Diferenças de câmbio	(0,1)	(0,1)
RESULTADO DAS OPERAÇÕES FINANCEIRAS	55,6	53,8
EXCEDENTE DO EXERCÍCIO	15,8	15,8

LIQUIDAÇÃO ORÇAMENTÁRIA 2019

DADOS EM MILHÕES DE EUROS

CONCEITOS	31/12/2019	
	ORÇAMENTO 2019	REAL
Rendimentos do patrimônio	61,6	60,8
Doações da MAPFRE	0,2	0,1
Receitas por atividades e outras doações	0,7	1,9
Atividades e despesas de administração	46,8	47,0
Excedentes	15,7	15,8

6

Agradecimentos



Um programa bem-sucedido de desenvolvimento sustentável requer de alianças entre os governos, o setor privado e a sociedade civil. Estas alianças inclusivas, construídas sobre princípios e valores, uma visão compartilhada e metas compartilhadas, que colocam as pessoas e o planeta no centro, são necessárias a nível global, regional, nacional e local.

Era uma vez um time de futebol modesto que chegou a uma grande final. Como o acontecimento era excepcional e, por isso, difícil de repetir-se, decidiram realizar uma camiseta contendo o nome de todos os seus sócios. E, de fato, com uma lupa e infinita paciência cada um deles poderia se encontrar em um tecido de tons rosados. Nós adoraríamos fazer o mesmo com as milhões de pessoas que compreenderam que as coisas podem melhorar e participaram de nossas atividades. Sem vocês, sem seu proselitismo, nada do que fazemos teria sentido: não existe um pano suficientemente grande para confeccionar uma camiseta com todos os seus nomes. Obrigado de verdade.

Além das pessoas, grande parte de nossa atividade descansa no apoio e na colaboração que nos oferecem empresas, instituições públicas e privadas, ONG... Um dos Objetivos de Desenvolvimento Sustentável, o número 17, que diz:

Um programa bem-sucedido de desenvolvimento sustentável requer de alianças entre os governos, o setor privado e a sociedade civil. Estas alianças inclusivas, construídas sobre princípios e valores, uma visão compartilhada e metas compartilhadas, que colocam as pessoas e o planeta no centro, são necessárias a nível global, regional, nacional e local.

Como mencionamos em outro lugar, é um ODS que poderia estar em todas as nossas atividades e, por isso, para não sermos reiterativos, não o situamos em nenhuma, o que não comecei para reconhecer o apoio prestado. Neste sentido, gostaríamos de mencionar uma, pelo menos, em representação de todas: a Dirección Geral de Participação Cidadania da Polícia Nacional da Espanha, que entendeu os prós e contras da sociedade da informação e foi o melhor aliado possível para erradicar o ciberassédio. Confiemos em poder estender esta campanha a outros países em que estamos presentes e contar com a colaboração de seus corpos policiais, porque a melhor maneira de

resolver um problema global é com ações locais. Há duas pessoas que gostaríamos de reconhecer nestas páginas. Uma delas é o doutor Jesús Vaquero, quem após anos de investigação, soube levar a bom porto uma terapia que em breve fará milhares de pessoas recuperarem a alegria de viver. Foi este projeto uma iniciativa da fundação que nos define: recursos a longo prazo para o desenvolvimento de uma pesquisa sólida e sua aplicação imediata em benefício da sociedade. Vinte anos de estreita colaboração resumidos na primeira terapia pública de fabricação não industrial aprovada na Espanha. Obrigado Jesús pelo esforço e a perseverança. Sempre estaremos ao seu lado. Você é um exemplo para as futuras gerações de pesquisadores com quem, sem dúvida, compartilharemos projetos de alcance similar ao realizado com você.

A outra pessoa é Julio Castelo Matrán, um dos nossos presidentes de honra e pessoa destacada na história da MAPFRE e, portanto, para a nossa Fundación. Depois de uma frutífera trajetória profissional, Julio encontrou no modelismo naval a maneira de conjugar duas paixões: o mar e a história. Com seu empenho característico, ele conformou um importante museu que contém um conjunto de mais de quarenta maquetes das principais embarcações de todos os tempos. São construções complexas, tanto pelo tamanho dos modelos quanto pela minuciosidade nos detalhes. Um esforço titânico, que os inúmeros fãs da história naval adoram. Foi um orgulho que Julio pensasse em nós quando decidiu procurar uma sede permanente para o seu museu. Nestes anos, a coleção viajou por toda a Espanha e sempre contou com o apoio do público; também foram muitas as instituições que, em algum momento, solicitaram alguma de suas peças. E, ao orgulho de todos estes anos, somamos em 2019 certa tristeza que logo abrirá caminho para a saudade.

Desde novembro, o Museu de Modelismo Naval Julio Castelo Matrán chegou a um grande porto, o melhor: o Museu Naval de Cartagena. Foi por esse motivo que, quando solicitaram o empréstimo, não conseguimos recusar, pois estamos cientes de que em sua nova localização serão milhares os visitantes que desfrutarão e aprenderão. Obrigado, Julio, por todos estes anos compartilhados e por contribuir de maneira desinteressada para o renome da Fundación MAPFRE.

Para o final, mas não menos importante, pelo contrário, todos os que trabalham na Fundación MAPFRE ficamos de pé para tributar uma grande ovação para nossos 11.300 voluntários, essas excepcionais pessoas que pensam primeiro nos outros antes do que neles. Sentimos orgulho pelo compromisso com que vocês conseguem, de maneira calada, que as coisas melhorem e pelo exemplo que a cada dia é imitado por mais pessoas. Obrigado de coração.

RELATÓRIO 2019

Fundación **MAPFRE**
guanarteme



“ Fundación MAPFRE Guanarteme

La Fundación MAPFRE Guanarteme lleva más de tres décadas trabajando por el desarrollo cultural y social de la comunidad canaria. Un compromiso que tiene como protagonistas principales a las PERSONAS. Y es en ellas, en su bienestar, **traducir** centra sus esfuerzos a través de cuatro líneas principales de trabajo: Actividades Formativas, Actividades de Prevención y Divulgación, Actividades Sociales y Actividades Culturales.

Fundación **MAPFRE**
guanarteme**traducir****GRAN CANARIA****Sede Institucional**

Calle Juan de Quesada, 10
35001 Las Palmas de Gran Canaria

Edificio Cultural Ponce de León

Calle Castillo, 6
35001 Las Palmas de Gran Canaria

Sede de Arucas

Calle León y Castillo, 6.
35400 Arucas. Gran Canaria.

TENERIFE**Sede de La Laguna**

Plaza de San Cristóbal, 20, 2.º
Edificio MAPFRE
38204 La Laguna. Tenerife

Introdução

Fundación MAPFRE Guanarteme é uma entidade privada e sem fins lucrativos constituída em 1985. Mais de 30 anos comprometidos com o bem-estar e progresso da sociedade canária, contribuindo e servindo de apoio a seu desenvolvimento de formação, social e cultural através de programas e atividades desenhadas e adaptadas a sua realidade.

A seguir, apresentamos um resumo da atividade desenvolvida pela Fundación MAPFRE no âmbito da Comunidade Autônoma de Canárias durante o exercício 2019. Um exercício em que continuamos trabalhando em nossas linhas de apoio ao talento, excelência, desenvolvimento profissional e empregabilidade dos jovens canários, apostando na inclusão social e promovendo a cultura em Canárias.

Linhas de atividade nas que desenhemos, desenvolvemos e implementamos nossos programas com o objetivo de dar resposta às principais preocupações da comunidade canária sobre formação, emprego, saúde e exclusão social.

Durante este ano, a Fundación MAPFRE Guanarteme recebeu os seguintes prêmios e reconhecimentos:

- ➔ Prêmio V Edição Sinpromi Integra. Categoria Projeto Inovador (Conselho Municipal de Tenerife).
- ➔ Prêmio Institucional de Mecenato (Universidade de La Laguna).
- ➔ Prêmio ao voluntário exemplar (Obra Social de Acolhimento e Desenvolvimento).
- ➔ Reconhecimento pelo compromisso continuo com a ULPGC para melhorar a empregabilidade de seus estudantes (Universidade de Las Palmas de Grã Canária).

■ PARA OBTER MAIS INFORMAÇÕES

NOTÍCIAS

- [HTTPS://WWW.EUROPAPRESS.ES/ISLAS-CANARIAS/NOTICIA-CABILDO-TENERIFE-PREMIA-CINCO-EMPRESAS-INSERCION-LABORAL-PERSONAS-DISCAPACIDAD-20190109153211.HTML](https://www.europapress.es/islas-canarias/noticia-cabildo-tenerife-premia-cinco-empresas-insercion-laboral-personas-discapacidad-20190109153211.html)
- [HTTPS://WWW.20MINUTOS.ES/NOTICIA/3532735/0/CABILDO-TENERIFE-PREMIA-CINCO-EMPRESAS-POR-INSERCION-LABORAL-PERSONAS-CON-DISCAPACIDAD/](https://www.20minutos.es/noticia/3532735/0/CABILDO-TENERIFE-PREMIA-CINCO-EMPRESAS-POR-INSERCION-LABORAL-PERSONAS-CON-DISCAPACIDAD/)
- [HTTPS://WWW.NOTICANARIAS.COM/2019/EN-TENERIFE-PREMIAN-A-EMPRESAS-QUE-APUESTAN-POR-LA-INSERCION-LABORAL-DE-LAS-PERSONAS-CON-DISCAPACIDAD/](https://www.noticanarias.com/2019/EN-TENERIFE-PREMIAN-A-EMPRESAS-QUE-APUESTAN-POR-LA-INSERCION-LABORAL-DE-LAS-PERSONAS-CON-DISCAPACIDAD/)
- [HTTPS://DIARIODEAVISOS.ELESPANOL.COM/2019/03/MARTINON-SE-DESPIDE-DE-SU-CARGO-EN-EL-227-ANIVERSARIO-DE-LA-ULL/](https://diariodeavisos.elespanol.com/2019/03/MARTINON-SE-DESPIDE-DE-SU-CARGO-EN-EL-227-ANIVERSARIO-DE-LA-ULL/)

traducir

Desde 1985
comprometidos
con el bienestar
y progreso de la
sociedad canaria,
contribuyendo y
sirviendo de apoyo
a su desarrollo
formativo, social y
cultural

1

Órgãos governamentais

traducir

Confiables



1. Órgãos governamentais

PATRONATO

➔ **PRESIDENTE** Ignacio Baeza Gómez

➔ **VICE-PRESIDENTE** José Barbosa Hernández

➔ **VOGAIS**

Julio Domingo Souto
Carmen García Pascual
Fundación Ignacio Larramendi
- Repres. Miguel Hernando de Larramendi -
Miguel Herreros Altamirano
Andrés Jiménez Herradón
Alfredo Montes García
Eva María Nacarino Berrocal
Javier Pérez Zúñiga
Jorge Carlos Petit Sánchez
Asunción Rodríguez Betancort
Julián Pedro Sáenz Cortés
Isabel Suárez Velázquez
Eva Tamayo Etayo

➔ **SECRETÁRIO NO VOGAIS**

Jaime Álvarez de las Asturias Bohorques Rumeu

➔ **DIRECTORA**

Esther Martel Gil

PRESIDENTE DE HONRA

Julio Caubín Hernández

PATRONOS HISTÓRICOS

José Hernández Barbosa
Manuel Jordán Martinón
Santiago Rodríguez Santana
Juan Francisco Sánchez Mayor
Félix Santiago Melián

COMITÉ DE DIRETORIA

➔ **PRESIDENTE** Ignacio Baeza Gómez

➔ **VICE-PRESIDENTE** José Barbosa Hernández

➔ **VOGAIS**

Julio Domingo Souto
Alfredo Montes García
Julián Pedro Sáenz Cortés
Isabel Suárez Velázquez

➔ **SECRETÁRIO NO VOGAIS**

Jaime Álvarez de las Asturias Bohorques Rumeu

➔ **DIRECTORA**

Esther Martel Gil

2

*Missão, visão
e valores*

traducir

Sostenibles



Missão, visão e valores

MISSÃO



Contribuímos e apoiamos o desenvolvimento educacional, social e cultural, com programas e atividades projetadas e adaptadas à realidade da Comunidade Autónoma das Ilhas Canárias.

VISÃO



Queremos **ser a Fundação de referência** por nosso compromisso com o bem-estar e progresso da sociedade canária.

VALORES



Na Fundación MAPFRE Guanarteme trabalhamos com a missão de dar resposta a nosso meio e com os seguintes valores:

- ➔ **TRANSPARENCIA.** Clareza e objetividade no gerenciamento de nossos projetos e programas.
- ➔ **EQUIDADE.** Trabalhamos pela inclusão e por uma sociedade de todos, com todos e para todos.
- ➔ **EMPATIA.** Diálogo e escuta ativa com nossos beneficiários para conhecer e antecipar a suas necessidades.
- ➔ **PROXIMIDADE.** Relação de confiança e proximidade com nossos colaboradores e beneficiários.
- ➔ **INDEPENDÊNCIA.** Atuar sempre como uma organização independente e livre de filiações políticas, religiosas ou econômicas no desenvolvimento de nossa missão.

traducir



Fundación
MAPFRE

*Guanarteme se
asienta sobre
5 VALORES
fundamentales: la
TRANSPARENCIA,
la EQUIDAD,
la EMPATÍA, la
CERCANÍA y la
INDEPENDENCIA.*

3

Atividades da fundação 2019

traducir

Innovadores



traducir

Resumen actividades

Dentro del plan de acción trazado para 2019 hemos desarrollado las siguientes acciones en materia formativa, de prevención y divulgación, sociales y culturales:

traducir

RESUMEN DE ACTIVIDAD

DATOS EN MILLONES DE EUROS

traducir

ATIVIDADES	AÇÕES	NÚMERO DE ATIVIDADES	NÚMERO DE EVENTOS	BENEFICIÁRIOS PRESENCIAIS
	Bolsas	9	13	42
	Cursos de Especialização	9	52	5.169
	Cursos de Capacitação	10	36	1.893
Prevenção e Divulgação	Campanhas	7	54	85.684
Social	Projetos	17		4.965
Cultural	Exposições	16	27	247.315
	Concertos	32	36	6.570
	Publicações	7	22	6.062



ATIVIDADE FORMATIVA

É nas PESSOAS nas quais colocamos ênfase na Fundación MAPFRE Guanarteme, para tentar responder às suas principais preocupações como formação, emprego, saúde ou exclusão social. Um compromisso com as pessoas que mantemos ao longo de todas as etapas da sua vida.



➔ A formação como elemento chave da transformação social

Por este motivo, A FORMAÇÃO é o núcleo duro de nossa atividade como Fundação e, com os diferentes programas desenvolvidos durante este ano, nos damos resposta a três desafios: promover la Excelencia de los egresados universitarios; apoyar la Especialización de los alumnos universitarios y estudiantes de FP de Grado Superior e impulsar la Capacitación profesional para atender a los sectores de la población con estudios básicos y en riesgo de exclusión social.

traducir

PARA OBTEN MAIS INFORMAÇÕES

VÍDEO

• [HTTPS://WWW.YOUTUBE.COM/WATCH?V=4URKBL8DCF4](https://www.youtube.com/watch?v=4URKBL8DCF4)

NOTÍCIAS

• [HTTPS://WWW.LAVANGUARDIA.COM/VIDA/20190314/461025857357/LA-FUNDACION-MAPFRE-GUANARTEME-DESTINO-34-MILLONES-PARA-FORMACION-Y-EMPLEO.HTML](https://www.lavanguardia.com/vida/20190314/461025857357/LA-FUNDACION-MAPFRE-GUANARTEME-DESTINO-34-MILLONES-PARA-FORMACION-Y-EMPLEO.HTML)



▶ Foro FMG de Formación y Empleo. Fundación MAPFRE Guanarteme

traducir

EXCELÊNCIA

Para alcançar a excelência, convocamos um amplo programa de bolsas:

Oferecemos a nossos jovens formados a possibilidade de:

- ➔ Realizar estudos de pós-graduação no âmbito da Ciência, Tecnologia, Engenharia e Matemática (STEM), Direção e Administração de Empresas (ADE) e Música.
- ➔ Adquirir experiência profissional relevante mediante práticas profissionais em Washington D.C. nas seguintes matérias: Business and Economics, Politics, International Affairs, Legal Affairs and Criminal Justice, Health, Science and Environment.

- ➔ Há mais de 20 anos apoiamos a saúde canária, promovendo e suportando diferentes programas e projetos que redundam em uma melhoria da saúde e do bem-estar da comunidade.

Este foi o objetivo, desde o início do Programa de Promoção da Saúde, através do apoio à Investigação Médica que impulsionamos com iniciativas como:

- ➔ A bolsa Associação para o Progresso da Investigação no Hospital de Grã Canária Dr. Negrín.
- ➔ O programa de Bolsas de Investigação dirigidas a investigadores dos Hospitais Universitários canários.
- ➔ O estudo sobre a Obesidade Infantil nas Canárias (PIOU).
- ➔ As bolsas de Especialização Médica.
- ➔ Os Prémio Fundación MAPFRE Guanarteme ao Médico Interno Residente MIR mais destacado.

Prêmios FMG ao
Médico Interno
Residente de
centros canários.



MÁS INFORMACIÓN

NOTÍCIAS

- [HTTPS://WWW.LAPROVINCIA.ES/SOCIEDAD/2019/07/26/MAPFRE-BECA-15-JOVENES-CANARIOS/1196280.HTML](https://www.laprovincia.es/SOCIEDAD/2019/07/26/MAPFRE-BECA-15-JOVENES-CANARIOS/1196280.HTML)
- [HTTPS://COLUMNACERO.COM/CIENCIA/30484/EL-DR-NEGRIN-PARTICIPA-EN-UN-GRUPO-DE-TRABAJO-PARA-LA-MEJORA-DE-PACIENTES-CON-PO/](https://columnacero.com/CIENCIA/30484/EL-DR-NEGRIN-PARTICIPA-EN-UN-GRUPO-DE-TRABAJO-PARA-LA-MEJORA-DE-PACIENTES-CON-PO/)
- [HTTPS://WWW.LAVANGUARDIA.COM/VIDA/20191011/47907521089/LA-FUNDACION-MAPFRE-GUANARTEME-INVIERTE-300000-EUROS-EN-BECAS-SANITARIAS.HTML](https://www.lavanguardia.com/VIDA/20191011/47907521089/LA-FUNDACION-MAPFRE-GUANARTEME-INVIERTE-300000-EUROS-EN-BECAS-SANITARIAS.HTML)

VÍDEOS

- [HTTPS://WWW.YOUTUBE.COM/WATCH?V=VXM3LRYWLGQ](https://www.youtube.com/watch?v=VXM3LRYWLGQ)
- [HTTPS://WWW.YOUTUBE.COM/WATCH?V=EDXAVICT-XQ](https://www.youtube.com/watch?v=EDXAVICT-XQ)
- [HTTPS://WWW.YOUTUBE.COM/WATCH?V=2HIPKRDUVUI](https://www.youtube.com/watch?v=2HIPKRDUVUI)
- [HTTPS://WWW.YOUTUBE.COM/WATCH?V=RX5UFD0EL7C](https://www.youtube.com/watch?v=RX5UFD0EL7C)
- [HTTPS://WWW.YOUTUBE.COM/WATCH?V=F00AAK4VNW0](https://www.youtube.com/watch?v=F00AAK4VNW0)

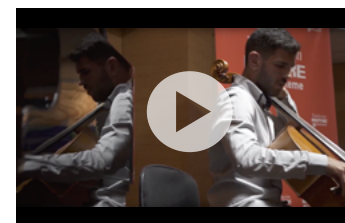

▶ Becas de Posgrado en Música Fundación MAPFRE Guanarteme

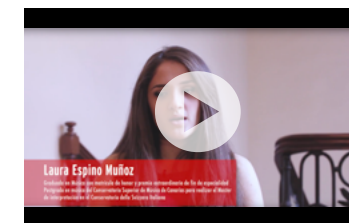

▶ Laura y Enrique Becados por la Fundación MAPFRE Guanarteme.



▶ Más de 20 años apoyando la Sanidad Canaria.



▶ Becas de Prácticas Profesionales en Medicina 2018.



Fórum de formação e emprego celebrado na Fundación MAPFRE Guanarteme.

traducir

Fundación MAPFRE Guanarteme apuesta por los cursos de especialización en la industria creativa y el sector audiovisual

ESPECIALIZAÇÃO

A indústria da criação de conteúdos digitais de animação e imagem gerada por computador experimentou um crescimento exponencial nos últimos anos, gerando mais oportunidades de emprego no âmbito do setor audiovisual. A Fundación continua apostando pelos cursos de especialização na indústria criativa e no setor audiovisual, já que temos o aval dos sucessos alcançados com a inserção profissional de nossos alunos em várias produtoras internacionais.

O lançamento de produtos inovadores no mercado exige um alto domínio das tecnologias e das tendências em estratégias comerciais, que permitam validar e chegar a mercados exteriores desde suas fases iniciais. BoxLab 4.0, o primeiro acelerador digital de produtos tangíveis na Espanha, permitiu que

empreendedores e criadores das ilhas desfrutassem de três meses de formação e coaching empresarial e consolidassem seus modelos de negócio.

A Cátedra Fundación MAPFRE Guanarteme de Tecnología e Educación da Universidade de La Laguna, consolida-se após o início no ano acadêmico 2017-2018, cumprindo seu objetivo de realizar atividades que reconheçam e impulsionem a inovação tecnológica em educação, inovação educativa com TIC e empreendedorismo.

O Serviço de Orientação ao Emprego, que funciona em colaboração com a Fundação Universitária de Las Palmas de Grã Canária, continuou dando seus frutos melhorando a empregabilidade dos alunos universitários e de FP Grau Superior, através da tutorização e o acompanhamento individual e grupal dos participantes.

■ PARA OBTER MAIS INFORMAÇÕES

NOTÍCIAS

- [HTTPS://WWW.20MINUTOS.ES/NOTICIA/3617374/0/CABILDO-TENERIFE-FUNDACION-MAPFRE-GUANARTEME-OFRECERAN-CUATRO-CURSOS-PARA-TECNICOS-ESPECTACULOS/](https://www.20minutos.es/noticia/3617374/0/CABILDO-TENERIFE-FUNDACION-MAPFRE-GUANARTEME-OFRECERAN-CUATRO-CURSOS-PARA-TECNICOS-ESPECTACULOS/)
- [HTTPS://WWW.ELDIA.ES/CULTURA/2019/04/17/NUEVO-PLAN-FORMACION-DESTINADO-PRODUCIR/968195.HTML](https://www.eldia.es/cultura/2019/04/17/NUEVO-PLAN-FORMACION-DESTINADO-PRODUCIR/968195.HTML)
- [HTTPS://WWW.LAPROVINCIA.ES/EMPRESARIOS/2019/07/24/BOXLAB-40-VALIDA-POTENCIAL-CROWDFUNDING/995067.HTML](https://www.laprovincia.es/empresarios/2019/07/24/BOXLAB-40-VALIDA-POTENCIAL-CROWDFUNDING/995067.HTML)
- [HTTPS://WWW.ELDIA.ES/ECONOMIA/2019/07/24/BOXLAB-40-VALIDA-POTENCIAL-CROWDFUNDING/995067.HTML](https://www.eldia.es/economia/2019/07/24/BOXLAB-40-VALIDA-POTENCIAL-CROWDFUNDING/995067.HTML)
- [HTTPS://WWW.CAMARATENERIFE.COM/NOTICIAS/22253-SEIS-SEMANAS-PARA-VENDER-MAS-DE-20-MIL-EUROS-EN-BOXLAB-O-COMO-LANZAR-PRODUCTOS-TANGIBLES-DESDE-CANARIAS](https://www.camaratenerife.com/noticias/22253-SEIS-SEMANAS-PARA-VENDER-MAS-DE-20-MIL-EUROS-EN-BOXLAB-O-COMO-LANZAR-PRODUCTOS-TANGIBLES-DESDE-CANARIAS)
- [HTTPS://WWW.ELDIA.ES/SOCIEDAD/2019/11/28/TECNOLOGIA-BUSCA-INNOVACION/1028589.HTML](https://www.eldia.es/sociedad/2019/11/28/TECNOLOGIA-BUSCA-INNOVACION/1028589.HTML)

- [HTTPS://WWW.ELDIA.ES/SOCIEDAD/2019/11/26/PREMIO-TECNOEDUCACION-8000-EUROS/1028191.HTML](https://www.eldia.es/sociedad/2019/11/26/PREMIO-TECNOEDUCACION-8000-EUROS/1028191.HTML)
- [HTTPS://WWW.LAVANGUARDIA.COM/VIDA/2019/11/21/471778268563/FULP-Y-MAPFRE-GUANARTEME-PREMIAN-4-PROYECTOS-EMPREENDEDORES-CON-20000-EUROS.HTML](https://www.lavanguardia.com/vida/2019/11/21/471778268563/FULP-Y-MAPFRE-GUANARTEME-PREMIAN-4-PROYECTOS-EMPREENDEDORES-CON-20000-EUROS.HTML)
- [HTTPS://WWW.EUROPAPRESS.ES/ISLAS-CANARIAS/NOTICIA-FUNDACION-UNIVERSITARIA-PALMAS-CREA-PRIMER-CURSO-EXPERTO-UNIVERSITARIO-COMPETENCIAS-DIGITALES-20191009162722.HTML](https://www.europapress.es/islas-canarias/noticia-fundacion-universitaria-palmas-crea-primer-curso-experto-universitario-competencias-digitales-20191009162722.HTML)
- [HTTPS://WWW.LAPROVINCIA.ES/SOCIEDAD/2019/10/11/FULP-CONVOCA-30-BECAS-EXPERTO/1217225.HTML](https://www.laprovincia.es/sociedad/2019/10/11/FULP-CONVOCA-30-BECAS-EXPERTO/1217225.HTML)

VÍDEOS

- [HTTPS://WWW.YOUTUBE.COM/WATCH?V=WP6JWEQGEK](https://www.youtube.com/watch?v=WP6JWEQGEK)



CAPACITAÇÃO PROFISSIONAL

O desafio proposto pelo século XXI está relacionado com práticas ativas de solidariedade que permitam que maior número de cidadãos se incorpore à nova economia. Políticas ativas de inclusão que não evitarão a existência de bolsas de marginalidade, que será preciso atender solidariamente. Mas é óbvio que quanto menor seja o número dos que ficam à margem, maior sustentabilidade terá o modelo, porque maior será o contingente humano que acrescente valor. Uma reflexão

atualizada sobre as práticas de solidariedade mais operacionais como políticas de inclusão deve nos levar à educação, formação profissional ou treinamento, para participar como atores conscientes no novo cenário da globalização. As instituições com sólidos princípios baseados na solidariedade sustentável devem dirigir seus esforços para o tipo de educação ou formação que precisamos para conseguir o objetivo de minimizar o número dos excluídos na sociedade atual.

Neste contexto social, a Fundación continuou com o programa de capacitação profissional para o emprego nos setores de hotelaria, ajuda domiciliar, cuidados de idosos e agricultura social. Este programa combina estratégias de integração profissional e social. Uma formação teórica para adquirir os conhecimentos para capacitação em um ofício e formação em competências transversais, habilidades sociais. O ciclo continua com práticas em empresas e finaliza com o acompanhamento na fase de incorporação ao emprego. Formar, guiar e acompanhar.



▶ Programas de Capacitação Profissional para o Emprego: Vendedor/a de supermercado.



▶ Projeto A Magia de Atender às Pessoas. Atendimento ao público e unhas acrílicas.

PARA OBTENIR MAIS INFORMAÇÕES

VIDEOS

- [HTTPS://WWW.YOUTUBE.COM/WATCH?V=VBFJM06TMMS](https://www.youtube.com/watch?v=VBFJM06TMMS)
- [HTTPS://WWW.YOUTUBE.COM/WATCH?V=FJPFK8GUSWM](https://www.youtube.com/watch?v=FJPFK8GUSWM)
- [HTTPS://WWW.YOUTUBE.COM/WATCH?V=BMZPF16XAFc](https://www.youtube.com/watch?v=BMZPF16XAFc)
- [HTTPS://WWW.YOUTUBE.COM/WATCH?V=Z6F2AVXX660](https://www.youtube.com/watch?v=Z6F2AVXX660)

Com o início em Canárias do Programa Juntos Somos Capazes, colocamos em contato pessoas com deficiência intelectual ou doença mental em situação de desemprego com diferentes empresas aderidas ao programa, para oferecer a oportunidade de realizar práticas profissionais e aumentar suas possibilidades de se incorporar nos quadros das empresas posteriormente.

traducir

Las prácticas activas de solidaridad y políticas de inclusión son uno de los grandes retos de este siglo que permitirán un mayor número de ciudadanos incorporados a la nueva economía.



▶ Projeto A Magia de atender às pessoas. Atendimento ao público e têxtil.

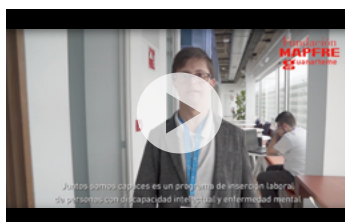

▶ Programa Juntos Somos Capazes: integração profissional de pessoas com deficiência, intelectual ou doença mental.

Atividade de Prevenção e Divulgação



Somando sinergias com a Fundación MAPFRE apostamos pela sensibilização da população na importância de adquirir comportamentos responsáveis para minimizar ao máximo a exposição aos acidentes. Temos que aceitar que o erro humano é inevitável, mas podem ser realizadas ações que ajudam a evitar que tenha tantas vítimas. Para isso, é essencial trabalhar na prevenção e realizamos na comunidade canária atividades e campanhas de treinamento e conscientização. Em colaboração com a Fundação Forja, oferecemos palestras nos centros escolares sobre prevenção de álcool, drogas, bullying e ciberassédio.

Continuamos com as oficinas da Saúde, desenhadas para promover a atividade mental e a saúde emocional dos participantes, e animar a fazer parte ativa da sociedade, com a finalidade de aumentar o

PARA OBTER MAIS INFORMAÇÕES

VÍDEO

- [HTTPS://WWW.YOUTUBE.COM/WATCH?V=VQNT08PBUN4](https://www.youtube.com/watch?v=VQNT08PBUN4)

NOTÍCIAS

- [HTTPS://REVISTAALSOLAJERO.COM/AYTO-DE-TIAS-III-CAMPANA-PREVENION-AHOGAMIENTOS-Y-RIESGOS-ACUATICOS/](https://revistaalsolajero.com/ayto-de-tias-iii-campana-prevencion-ahogamientos-y-riesgos-acuaticos/)
- [HTTP://WWW.MASSCULTURA.COM/MASS/ALREDEDOR-DE-1-300-ESTUDIANTES-DE-SECUNDARIA-PARTICIPARAN-EN-EL-TALLER-DE-EDUCACION-FINANCIERA-ORGANIZADO-POR-EL-CABILDO-DE-LANZAROTE-Y-LA-FUNDACION-MAPFRE-GUANARTEME/](http://www.masscultura.com/mass/alrededor-de-1-300-estudiantes-de-secundaria-participaran-en-el-taller-de-educacion-financiera-organizado-por-el-cabildo-de-lanzarote-y-la-fundacion-mapfre-guanarteme/)



3ª Edición de la campaña de Prevención de Ahogamientos.

Atividade Social



Na Fundación entendemos a sociedade como um ECOSISTEMA COLABORATIVO em que todos devemos participar e proporcionar o melhor de nós para construir, com maiúsculas, uma sociedade em que todas as pessoas tenham as mesmas oportunidades de acesso à formação, ao emprego, à saúde e estejam plenamente integradas.

Através do programa «Abraços, para o fomento da ação social» impulsionamos e desenvolvemos programas dirigidos à melhoria da saúde e do ambiente nos meios hospitalares, a inclusão social das pessoas com deficiências e o bem-estar dos jovens e seus ambientes familiares.

A Fundación iniciou, em 2015, o Programa de Musicoterapia Hospitalar e atualmente já são quatro os hospitais públicos de Canárias que utilizam a musicoterapia, cujos benefícios se estendem a todos os níveis: fisiológico, emocional, cognitivo e social, como terapia complementar dentro de seus tratamentos. O projeto conta com a participação de uma ampla equipe humana composta por musicoterapeutas e uma das chaves do sucesso é a inclusão dos musicoterapeutas nas equipes dos hospitais, que não seria possível sem o compromisso dos sanitários e o apoio do Departamento da Saúde do Governo de Canárias.

Durante o exercício 2019 continuamos trabalhando com pequenas associações que atendem pessoas com

deficiência intelectual, motora e doença mental. Além do trabalho assistencial que realizam essas entidades, são também geradoras de emprego direto e um dos objetivos que marcamos é que o emprego seja ofertado aos usuários da associação.

PARA OBTER MAIS INFORMAÇÕES

VÍDEO

- [HTTPS://WWW.YOUTUBE.COM/WATCH?V=PYSUS-H-W9Y](https://www.youtube.com/watch?v=PYSUS-H-W9Y)
- [HTTPS://WWW.YOUTUBE.COM/WATCH?V=C59BDPXQBK](https://www.youtube.com/watch?v=C59BDPXQBK)

NOTÍCIAS

- [HTTPS://WWW.QUE.ES/CIUDADES/CANARIAS/EL-HOSPITAL-DR-NEGRIN-ACOG-UN-CONCIERTO-DE-JAZZ-EN-EL-MARCO-DE-LA-CELEBRACION-DE-SU-20-ANIVERSARIO.HTML](https://www.que.es/ciudades/canarias/el-hospital-dr-negrin-acoge-un-concierto-de-jazz-en-el-marco-de-la-celebracion-de-su-20-aniversario.html)
- [HTTPS://ASYML.ES/ENTREVISTAS-INSPIRADORAS/DEBERIAMOS-REGULAR-LAS-TERAPIAS-COMPLEMENTARIAS-Y-NO-HOSTIGARNOS/](https://asyml.es/entrevistas-inspiradoras/deberiamos-regular-las-terapias-complementarias-y-no-hostigarnos/)
- [HTTPS://WWW.ELDIA.ES/SOCIEDAD/2019/07/30/RECUERDO-DECIR-ADIOS-QUIMIO/996620.HTML](https://www.eldia.es/sociedad/2019/07/30/RECUERDO-DECIR-ADIOS-QUIMIO/996620.html)



▶ Projeto Avançamos Juntos: Arte e Deficiência.

Atividade Cultural



Exposição Descubra Fundación MAPFRE Guanarteme, em Las Palmas de Grã Canária.



Exposição do Circuito Grã Canária Foto 2018 Revelations, de Steven Arnold.



FAZEMOS DA CULTURA UM BEM DE TODOS

A Fundación é uma das instituições canárias que desde o início manteve seu compromisso com o desenvolvimento cultural das Ilhas Canárias em três linhas fundamentais: exposições, concertos e edições. Uma linha em que se diferencia do resto das instituições canárias que realizam um trabalho cultural semelhante, já que nossa oferta se nutre principalmente de convocações públicas que com total transparência e em regime de concorrência competitiva, oferecem a oportunidade a artistas, intérpretes e autores canários de exibir seu talento e suas obras; e de fazê-lo, além disso, em uma instituição de grande prestígio no mundo da cultura das ilhas como é a Fundación. Outro dos valores agregados e diferenciador da oferta cultural da Fundación é que é totalmente gratuita e acessível, portanto, a qualquer pessoa com independência de seus recursos econômicos.

A SOCIEDADE COMO ECOSISTEMA COLABORATIVO

Pode parecer um desafio ambicioso, mas é possível. Um claro exemplo disso é o projeto Contos Solidários. Uma iniciativa sociocultural de 360 graus, que colocamos em funcionamento há vários anos com a Universidade de Las Palmas de Grã Canária, que une em um mesmo projeto os pilares fundamentais de nossa atividade. Um «círculo perfeito» que cada ano reúne instituições e pessoas que participam de forma altruísta, para gerar conhecimento e cultura mediante a publicação de contos infantis ilustrados, colocá-los à disposição da sociedade em geral, tornando-os acessíveis para um maior número de pessoas mediante a tradução dos textos a vários idiomas e apoiar, ao mesmo

tempo, quem mais precisa ao destinar os lucros das vendas a projetos sociais ou organizações sem fins lucrativos, que desenvolvam sua atividade em Canárias ou na África. Ao longo de suas oito edições fomos testemunhas de grandes amostras de SOLIDARIEDADE, que nos reforçam na crença de que vamos na linha correta. Este é o caso da ilustradora Gema Segundo Quesada, especializada em ilustração com uma bolsa da Fundación e quis proporcionar também seu grão de areia ilustrando o primeiro dos contos que fazem parte desta coleção.

PARA OBTER MAIS INFORMAÇÕES

VÍDEO

- [HTTPS://WWW.YOUTUBE.COM/WATCH?V=CVAT534SAMC](https://www.youtube.com/watch?v=CVAT534SAMC)
- [HTTPS://WWW.YOUTUBE.COM/WATCH?V=INAH7MZD_W](https://www.youtube.com/watch?v=INAH7MZD_W)

NOTÍCIAS

- [HTTPS://WWW.LAPROVINCIA.ES/SOCIEDAD/?ORIG=LAOPINION](https://www.laprovincia.es/SOCIEDAD/?ORIG=LAOPINION)
- [HTTPS://WWW.LAPROVINCIA.ES/CULTURA/2019/01/16/III-CONCURSO-JOVENES-MUSICOS-ABRE/1138053.HTML](https://www.laprovincia.es/CULTURA/2019/01/16/III-CONCURSO-JOVENES-MUSICOS-ABRE/1138053.HTML)
- [HTTPS://WWW.LAVANGUARDIA.COM/LOCAL/CANARIAS/20190115/454164746446/ABIERTA-LA-INSCRIPCION-DEL-CONCURSO-JOVENES-MUSICOS-DE-LA-FUNDACION-MAPFRE.HTML](https://www.lavanguardia.com/LOCAL/CANARIAS/20190115/454164746446/ABIERTA-LA-INSCRIPCION-DEL-CONCURSO-JOVENES-MUSICOS-DE-LA-FUNDACION-MAPFRE.HTML)
- [HTTPS://WWW.CANARIAS7.ES/CULTURA/ARTE/LA-EXPOSICION-ATRIUM18-OBRA-SELECCIONADAS-LLEGA-A-GRAN-CANARIA-YK6378045](https://www.canarias7.es/CULTURA/ARTE/LA-EXPOSICION-ATRIUM18-OBRA-SELECCIONADAS-LLEGA-A-GRAN-CANARIA-YK6378045)
- [HTTPS://WWW.LAVANGUARDIA.COM/VIDA/20191209/472134475203/UN-CUENTO-DE-LA-FUNDACION-MAPFRE-AYUDARA-A-RECONSTRUIR-UN-HOSPITAL-EN-AFRICA.HTML](https://www.lavanguardia.com/VIDA/20191209/472134475203/UN-CUENTO-DE-LA-FUNDACION-MAPFRE-AYUDARA-A-RECONSTRUIR-UN-HOSPITAL-EN-AFRICA.HTML)
- [HTTPS://WWW.LAVANGUARDIA.COM/VIDA/20190319/461132494351/EL-CUENTO-SOLIDARIO-SOBRE-ALZHEIMER-RECORD-DE-RECAUDACION-PARA-ALDEFA.HTML](https://www.lavanguardia.com/VIDA/20190319/461132494351/EL-CUENTO-SOLIDARIO-SOBRE-ALZHEIMER-RECORD-DE-RECAUDACION-PARA-ALDEFA.HTML)
- [HTTP://DOMINGOMARTIN.BLOGSPOT.COM/2019/03/LA-ULPGC-ENTREGA-ALDEFA-LA-RECAUDACION.HTML](http://domingomartin.blogspot.com/2019/03/LA-ULPGC-ENTREGA-ALDEFA-LA-RECAUDACION.HTML)

4

Informação econômica

traducir

Transparentes



Informação econômica

No exercício de 2019, as receitas da Fundación MAPFRE Guanarteme totalizaram 4,05 milhões de euros, valor que representa um incremento de 6% em relação ao exercício anterior.

As quantias utilizadas na realização de atividades da fundação, incluindo as despesas administrativas, alcançaram o valor de 3,70 milhões de euros, o que representa um incremento de 6% respeito do exercício anterior.

RECEITAS

DADOS EM MILHÕES DE EUROS

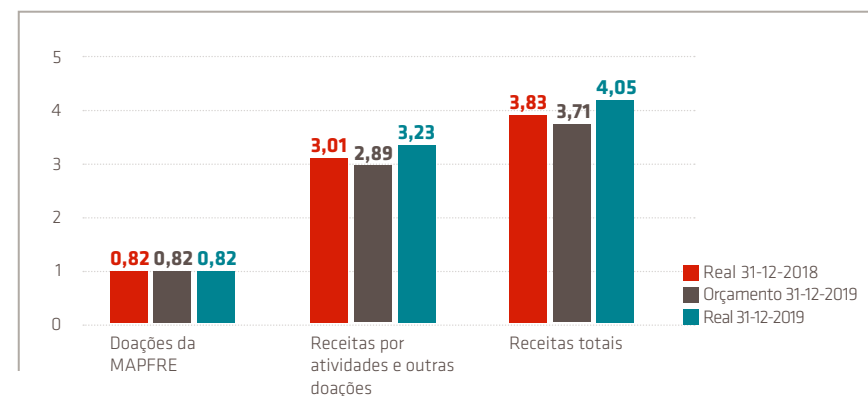

APLICAÇÃO DE FUNDOS POR ÁREAS DE ATIVIDADE REAL

31-12-2019

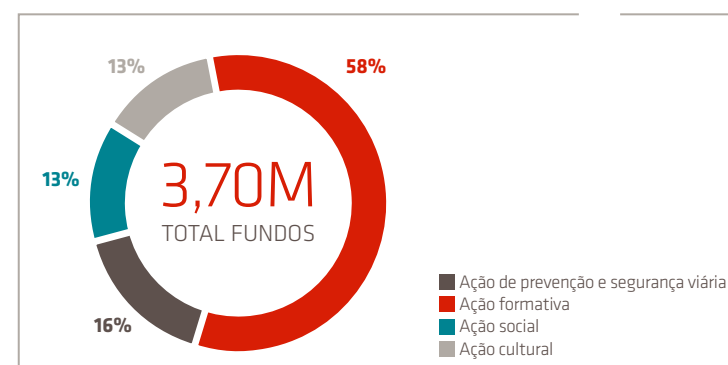

APLICAÇÃO DE FUNDOS POR ÁREAS DE ATIVIDADE

ORÇAMENTO 2020

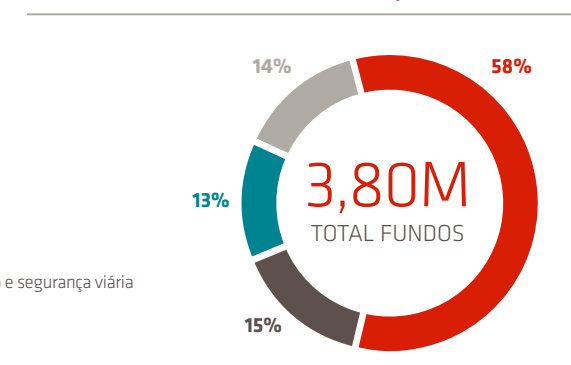

DESPESAS

DADOS EM MILHÕES DE EUROS

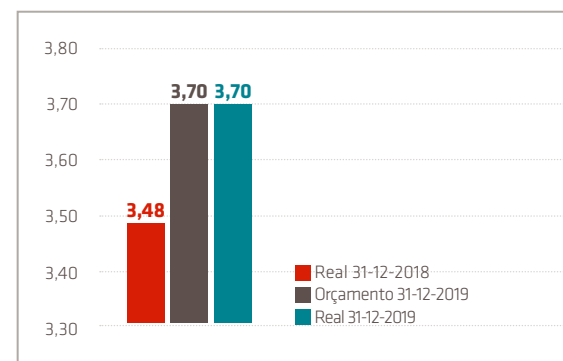

EXCEDENTES

DADOS EM MILHÕES DE EUROS

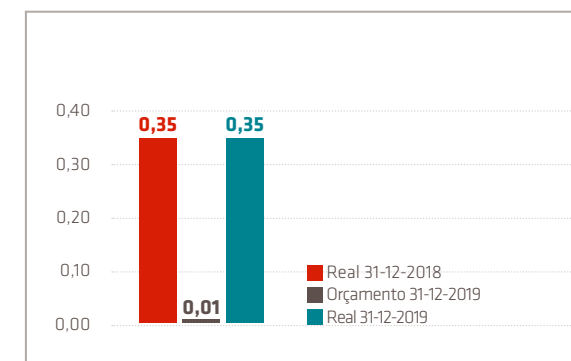

As quantias utilizadas nas diferentes atividades da fundação durante o exercício 2019 foram destinadas principalmente a: Atividade de Formação (58%); Atividade de Prevenção e Divulgação (16%); Atividade Social (13%) e Atividade Cultural (13%).

O orçamento aprovado pelo Patronato para 2020 será destinado às atividades relacionadas com: Atividade de Formação (58%); Atividade de Prevenção e Divulgação (15%); Atividade Social (13%) e Atividade Cultural (14%).

O excedente positivo do exercício 2019 totaliza 0,35 milhões de euros.

Em 31 de dezembro de 2019, o Patrimônio da Fundación era de

89,9 M€

BALANÇO DA SITUAÇÃO

DADOS EM MILHÕES DE EUROS

ATIVO	31/12/2018	31/12/2019
ATIVO NÃO CIRCULANTE	81,3	85,3
Imobilizado	6,7	6,5
Investimentos financeiros em longo prazo	74,6	78,8
ATIVO CIRCULANTE	3,8	4,6
Investimentos financeiros em curto prazo	2,6	2,6
Tesouraria	1,2	2,0
TOTAL ATIVO	85,1	89,9

BALANÇO DA SITUAÇÃO

DADOS EM MILHÕES DE EUROS

PASSIVO	31/12/2018	31/12/2019
PATRIMÔNIO	84,5	89,1
PASSIVO CORRENTE	0,6	0,8
Credores comerciais e outras contas a pagar	0,6	0,8
TOTAL PASSIVO	85,1	89,9

LIQUIDAÇÃO ORÇAMENTÁRIA 2019

DADOS EM MILHÕES DE EUROS

CONCEITOS	31/12/2018	
	Orçamento	Real
Doação da Fundación MAPFRE.		0,82
Receitas financeiras e outros.		3,23
Atividades e despesas de administração		3,70
Excedentes.	0,01	0,35

5

Agradecimentos



Fundación MAPFRE Guanarteme

Nosso mais sincero agradecimento a todas as instituições públicas e privadas, entidades sociais, fundações, associações, centros educativos, ONG e profissionais com os que colaboramos. E também a todas as pessoas que quiseram participar, de uma forma ou de outra, em nossos projetos ou atividades durante este ano.