



CONSORCIO DE
COMPENSACION
• DE SEGUROS •

estadística

RIESGOS EXTRAORDINARIOS
SERIE 1971-2008

estadística
RIESGOS EXTRAORDINARIOS
SERIE 1971-2008

NOVIEMBRE 2009



MINISTERIO
DE ECONOMÍA
Y HACIENDA

Pº de la Castellana, 32. 28046 Madrid
info@consorsegueros.es www.consorsegueros.es

INTRODUCCIÓN **11**

SECCIÓN 1ª: ESTADÍSTICA DE EXPUESTOS AL RIESGO, SERIE: 1990-2008 **21**

I. NÚMERO DE PÓLIZAS **23**

1. BIENES:

- Evolución del número de pólizas según clase de riesgo en la serie 1990-2008 24
- Distribución del número de pólizas según clase de riesgo en 2008 25

2. VEHÍCULOS AUTOMÓVILES:

- Evolución del número de pólizas según categoría de vehículo en la serie 1990-2008 26
- Distribución del número de pólizas según clase de vehículo en 2008 27

3. PÉRDIDA DE BENEFICIOS:

- Evolución del número de pólizas según clase de riesgo en la serie 2004-2008 28
- Distribución del número de pólizas según clase de riesgo en 2008 29

4. PERSONALES:

- Evolución del número de pólizas en la serie 1990-2008 30
- Distribución del número de pólizas según clase de seguro en 2008 31

II. CAPITAL ASEGURADO Y CAPITAL ASEGURADO MEDIO **35**

1. BIENES:

- Evolución de los capitales asegurados según clase de riesgo en la serie 1990-2008 36
- Distribución de los capitales asegurados según clase de riesgo en 2008 37
- Evolución de los capitales asegurados medios según clase de riesgo en la serie 1990-2008 38
- Capital asegurado medio por póliza según clase de riesgo en 2008 39

2. PÉRDIDA DE BENEFICIOS:

- Evolución de los capitales asegurados en la serie 2004-2008 40
- Distribución de los capitales asegurados según clase de riesgo en 2008 41
- Evolución de los capitales medios según clase de riesgo en la serie 2004-2008 42
- Capital asegurado medio por póliza según clase de riesgo en 2008 43

3. PERSONALES:	
■ Evolución de los capitales asegurados en la serie 1990-2008	44
■ Distribución de los capitales asegurados según clase de seguro en 2008	45
■ Evolución de los capitales asegurados medios en la serie 1990-2008	48
■ Capital asegurado medio por póliza según clase de seguro en 2008	49
III. BIENES: ANÁLISIS DE LAS PÓLIZAS CON CAPITAL IGUAL O SUPERIOR A 18.000.000 €	53
1. SEGÚN CLASE DE RIESGO:	
■ Evolución del número de pólizas en la serie 1990-2008	54
■ Distribución del número de pólizas en 2008	55
■ Distribución de los capitales asegurados en 2008	56
■ Distribución de los capitales totales en riesgo en 2008	57
2. SEGÚN CLASE DE PÓLIZA:	
■ Evolución del número de pólizas en la serie 1990-2008	58
■ Distribución del número de pólizas en 2008	59
■ Distribución de los capitales asegurados en 2008	60
■ Distribución de los capitales totales en riesgo en 2008	61
3. SEGÚN PROVINCIA DE LOCALIZACIÓN DEL RIESGO:	
■ Evolución del número de pólizas en la serie 1990-2008	62
■ Distribución del número de pólizas en 2008	64
■ Distribución de los capitales asegurados en 2008	66
■ Distribución de los capitales totales en riesgo en 2008	68
4. SEGÚN EXISTENCIA DE FLOTANTES:	
■ Distribución del número de pólizas y capitales totales en riesgo en 2008	70
■ Distribución del número de pólizas y capitales totales según período de declaración del flotante en 2008	70
5. SEGUROS A PRIMER RIESGO:	
■ Distribución del número de pólizas y capitales asegurados según tramos de capital total en riesgo en 2008	72
■ Distribución del número de pólizas y capitales asegurados según coeficiente o porcentaje utilizado para el cálculo del recargo del Consorcio en 2008	74
IV. BIENES: ANÁLISIS DE LAS PÓLIZAS DE OBRAS CIVILES	77
1. SEGÚN CLASE DE OBRA CIVIL:	
■ Evolución del número de pólizas en la serie 1990-2008	77

■ Distribución del número de pólizas, capitales asegurados y capitales totales en riesgo en 2008	77
2. SEGÚN PROVINCIA DE LOCALIZACIÓN DEL RIESGO:	
■ Distribución del número de pólizas en 2008	78
■ Distribución de los capitales asegurados en 2008	79
■ Distribución de los capitales totales en 2008	80
V. PÉRDIDA DE BENEFICIOS: ANÁLISIS DE LAS PÓLIZAS CON CAPITAL IGUAL O SUPERIOR A 9.000.000 €	81
1. Distribución del número de pólizas, capitales asegurados y capitales totales según clase de riesgo en 2008	81
2. Distribución del número de pólizas según período de indemnización en 2008	81
3. Distribución de las franquicias según tipo de franquicia y clase de riesgo en 2008	82
VI. RECARGOS IMPUTADOS	83
1. Recargos totales por años en la serie 1971-2008	83
2. Recargos en pólizas de Bienes por clase de riesgo y año en la serie 1990-2008	84
<hr/>	
SECCIÓN 2ª: ESTADÍSTICA DE SINIESTRALIDAD	85
<hr/>	
I. DAÑOS EN LOS BIENES	87
Apartado 1. Serie 1971-2008	
1. Distribución del número de expedientes, cuantías pagadas y costes medios por año de ocurrencia según causa del siniestro:	
A. Inundación	88
B. Terremoto	90
C. Tempestad ciclónica atípica	92
D. Caída de cuerpos siderales y aerolitos	94
E. Terrorismo	96
F. Motín	98

G. Tumulto popular	100
H. Hechos o actuaciones de las Fuerzas Armadas o de las Fuerzas y Cuerpos de Seguridad en tiempos de paz	102
I. Varios	104
J. Resumen de todas las causas	106
K. Resumen de todos los años	108
2. DISTRIBUCIÓN POR PROVINCIA Y AÑO DE OCURRENCIA DEL SINIESTRO. RESUMEN DE TODAS LAS CAUSAS:	
■ Número de expedientes o tramitaciones	110
■ Cuantías pagadas	112
Apartado 2. Serie 1987-2008	
3. DISTRIBUCIÓN SEGÚN LA CLASE DE RIESGO DE LOS BIENES SINIESTRADOS:	
■ Número de expedientes o tramitaciones	116
■ Cuantías pagadas	117
■ Coste medio del expediente o tramitación	118
4. DISTRIBUCIÓN SEGÚN EL MES DE OCURRENCIA DEL SINIESTRO: INUNDACIÓN	
■ Número de expedientes	119
■ Cuantías pagadas	120
II. COBERTURA DE PÉRDIDA DE BENEFICIOS	121
Análisis de los expedientes de Pérdida de Beneficios	121
III. DAÑOS EN LAS PERSONAS	123
1. DISTRIBUCIÓN DEL NÚMERO DE EXPEDIENTES, CUANTÍAS PAGADAS Y COSTES MEDIOS POR AÑO DE OCURRENCIA SEGÚN CAUSA DEL SINIESTRO EN LA SERIE 1987-2008:	
A. Inundación	123
B. Terremoto	123
C. tempestad ciclónica atípica	124
D. Terrorismo	124
E. Tumulto popular	125
F. Hechos o actuaciones de las Fuerzas Armadas o de las Fuerzas y Cuerpos de Seguridad en tiempos de paz	125
G. Resumen de todas las causas	126
H. Resumen de todos los años	127

2. DISTRIBUCIÓN POR PROVINCIAS Y AÑO DE OCURRENCIA DEL SINIESTRO. RESUMEN DE TODAS LAS CAUSAS:	
■ Número de expedientes o tramitaciones	128
■ Cuantías pagadas	130
3. DISTRIBUCIÓN SEGÚN TIPO DE LESIÓN:	
■ Número de expedientes o tramitaciones	132
■ Cuantías pagadas	132
■ Coste medio del expediente o tramitación	132
4. DISTRIBUCIÓN ANUAL DEL NÚMERO DE EXPEDIENTES O TRAMITACIONES SEGÚN TIPO DE LESIÓN Y CAUSA DEL SINIESTRO:	
■ Muerte	134
■ Incapacidad	135
IV. DATOS GLOBALES DE DAÑOS EN LOS BIENES, PÉRDIDA DE BENEFICIOS Y DAÑOS EN LAS PERSONAS EN LA SERIE 1987-2008	137
1. DISTRIBUCIÓN DEL NÚMERO DE EXPEDIENTES, CUANTÍAS PAGADAS Y COSTES MEDIOS INCLUIDAS TODAS LAS CAUSAS:	
■ Según año de ocurrencia	137
■ Según causa del siniestro	137
2. DISTRIBUCIÓN PORCENTUAL DE LAS CUANTÍAS PAGADAS SEGÚN CAUSA DEL SINIESTRO	138
V. GRANDES EVENTOS	139
<hr/>	
SECCIÓN 3ª: RESUMEN DE CIFRAS Y CONSIDERACIONES COMPLEMENTARIAS	151
<hr/>	
I. RESUMEN DE CIFRAS DE EXPUESTOS AL RIESGO	153
1. BIENES:	
■ Evolución durante la Serie 1990-2008	153
■ Detalle del año 2008 por clase de riesgo	153
2. PERSONAS:	
■ Evolución durante la Serie 1990-2008	154
■ Detalle del año 2008 por clase de seguro	154

II. RESUMEN DE CIFRAS DE SINIESTRALIDAD	155
1. BIENES:	
■ Serie 1971-2008	155
■ Serie 1987-2008	156
2. PERSONAS:	
■ Serie 1987-2008	157
III. CONSIDERACIONES COMPLEMENTARIAS	159
■ Recargos y siniestralidad en la serie 1971-2008	160

El Estatuto Legal del Consorcio de Compensación de Seguros fue aprobado por el artículo cuarto de la Ley 21/1990, de 19 de diciembre, que lo configuraba como una Entidad de Derecho Público, con condición de entidad pública empresarial, y le asignaba, entre otras, la función de indemnizar, en régimen de compensación, las pérdidas derivadas de acontecimientos extraordinarios acaecidos en España y que afecten a riesgos en ella situados.

La Ley 44/2002, de 22 de noviembre, de Medidas de Reforma del Sistema Financiero, que introduce modificaciones considerables en el Estatuto Legal, inicia una importante transformación en la cobertura de los riesgos extraordinarios que ha culminado con la aprobación de las siguientes normas:

- Ley 34/2003, de 4 de noviembre, de modificación y adaptación a la normativa comunitaria de la legislación de los seguros privados. En el artículo cuarto se amplía la cobertura, en daños a las personas, a los siniestros ocurridos en el extranjero.
- Resolución de 3 de febrero de 2004, de la Dirección General de Seguros y Fondos de Pensiones. Esta norma establece los tipos de interés aplicables al fraccionamiento de los recargos a favor del Consorcio en materia, entre otras, de riesgos extraordinarios.
- Real Decreto 300/2004, de 20 de febrero, por el que se aprueba el Reglamento del Seguro de Riesgos Extraordinarios.
- Resolución de 28 de mayo de 2004, de la Dirección General de Seguros y Fondos de Pensiones, que aprueba, entre otras cuestiones, la tarifa de recargos en favor del Consorcio para el ejercicio de sus funciones en la cobertura de los riesgos extraordinarios.
- Real Decreto Legislativo 7/2004, de 29 de octubre, por el que se aprueba el texto refundido del Estatuto Legal de Consorcio de Compensación de Seguros.

En resumen, las principales novedades que se han introducido en el sistema son las siguientes:

- Inclusión de la cobertura de la pérdida de beneficios, como consecuencia de los daños directos, dentro del sistema de los riesgos extraordinarios.
- Concreción de las pólizas expresamente incluidas y excluidas de la aplicación del recargo obligatorio.
- Posibilidad de fraccionar los recargos del Consorcio conforme vayan venciendo las correspondientes primas ordinarias, aplicando los intereses por fraccionamiento que han sido aprobados.

- Ampliación de la cobertura, para accidentes personales, a los siniestros extraordinarios ocurridos en el extranjero cuando el tomador de la póliza tenga su residencia habitual en España.
- Modificaciones en la cobertura introducidas por el nuevo Reglamento, tales como: ampliación de la definición de tempestad ciclónica atípica, que va a incluir los tornados y los vientos extraordinarios; reducción del período de carencia y reducción de la franquicia general, como modificaciones más importantes.
- La nueva tarifa mantiene la aplicada desde 1997 en bienes y en personas pero incluye, como novedad, la tarifa para la pérdida de beneficios.

La Ley 12/2006, de 16 de mayo modificó el texto refundido del Estatuto Legal del Consorcio, incorporando determinadas pólizas de vida al sistema de riesgos extraordinarios. Para que esta incorporación se llevara a efecto, se modificó el Reglamento (Real Decreto 1265/2006, de 8 de noviembre) y la Tarifa (Resolución de 27 de noviembre de 2006, de la Dirección General de Seguros y Fondos de Pensiones).

En el año 2008 se ha llevado a cabo una reducción de los recargos a favor del Consorcio para la cobertura de los riesgos extraordinarios en los bienes, modificando la Tarifa (Resolución de 12 de noviembre de 2008, de la Dirección General de Seguros y Fondos de Pensiones)

Por acontecimientos extraordinarios se entiende, en los términos reglamentariamente determinados en cada momento:

- a) Los siguientes fenómenos de la naturaleza: terremotos y maremotos, inundaciones extraordinarias, erupciones volcánicas, tempestad ciclónica atípica y caídas de cuerpos siderales y aerolitos.
- b) Los ocasionados violentamente como consecuencia de terrorismo, rebelión, sedición, motín y tumulto popular.
- c) Hechos o actuaciones de las Fuerzas Armadas o de las Fuerzas y Cuerpos de Seguridad en tiempos de paz.

El Consorcio de Compensación de Seguros indemnizará los daños derivados de estos acontecimientos siempre que concurran las siguientes circunstancias:

- Que los bienes o personas que sufran el daño estén cubiertos por póliza de seguro de los ramos en los que existe recargo obligatorio a favor del Consorcio.

En la actualidad estos ramos son: vida, accidentes, vehículos terrestres, vehículos ferroviarios, incendio y elementos naturales, otros daños a los bienes y pérdidas pecuniarias diversas, modalidades combinadas de los mismos o contratadas de forma complementaria.

En vida es necesario que la póliza sea exclusiva o principalmente de fallecimiento, en los términos recogidos en el Reglamento.

En pérdidas pecuniarias diversas es necesario, además, que la póliza ordinaria contemple la cobertura por incendio, explosión, robo o avería o rotura de maquinaria.

- Que dicho recargo haya sido satisfecho.

- Que el riesgo extraordinario no esté amparado por la póliza de seguro ordinario o que, aún estando amparado, las obligaciones de la Entidad aseguradora no puedan ser cumplidas por haber sido declarada judicialmente en concurso o que, hallándose en una situación de insolvencia, estuviera sujeta a un procedimiento de liquidación intervenida o ésta hubiera sido asumida por el Consorcio de Compensación de Seguros.

Los acontecimientos incluidos en la cobertura de los "riesgos extraordinarios" constituyen, obviamente, fenómenos caracterizados por una absoluta falta de regularidad en su acaecimiento (tanto en su frecuencia como en su intensidad) y por tanto, por una gran variabilidad en sus consecuencias, con alta probabilidad de presentación de cúmulos, tanto en el tiempo como en el espacio.

Tales características hacen que sólo sea posible su cobertura a nivel global mediante sistemas de compensación que se proyecten en múltiples direcciones: compensación en el tiempo, compensación geográfica y compensación entre grados de exposición de los objetos asegurados (tipos de riesgo). Bajo esta óptica debe ser analizada la estadística que ahora se presenta, y muy especialmente en lo concerniente a la parte dedicada a la siniestralidad, por cuanto la gran amplitud teórica de los ciclos o períodos de recurrencia de algunos de los riesgos cubiertos (en especial grandes inundaciones y terremotos) hacen que la serie histórica de que se dispone sea claramente insuficiente.

Todos los importes económicos están expresados en **euros actualizados a 31.12.2008**. La actualización de los capitales, de los recargos y de los pagos por siniestros se ha realizado mediante la utilización de distintos coeficientes para cada año; puesto que los capitales asegurados van referidos a diciembre, el encaje de los recargos puede presumirse uniforme a lo largo del año, por tanto puede imputarse a mitad del mismo, y el grueso de la siniestralidad se concentra en el último trimestre de cada uno de ellos.

De acuerdo con lo anterior, los coeficientes de actualización a 31.12.2008 son:

ÍNDICES DE ACTUALIZACIÓN

AÑO	IPC	CAPITALES final año a 31.12.08	PRIMAS mitad año a 31.12.08	SINIESTRALIDAD 3er trim. año a 31.12.08
1971	9,6	16,804795	17,592943	17,194353
1972	7,3	15,661505	16,223081	15,939820
1973	14,2	13,714102	14,655493	14,176986
1974	17,9	11,631978	12,630207	12,120821
1975	14,1	10,194547	10,889571	10,536330
1976	19,8	8,509639	9,314071	8,902773
1977	26,4	6,732309	7,568984	7,138399
1978	16,5	5,778806	6,237364	6,003708
1979	15,6	4,998967	5,374762	5,183460
1980	15,2	4,339381	4,657513	4,495634
1981	14,4	3,793165	4,057091	3,922909
1982	14,0	3,327338	3,552625	3,438137
1983	12,2	2,965542	3,141236	3,052125
1984	9,0	2,720681	2,840474	2,779932
1985	8,2	2,514492	2,615556	2,564526
1986	8,3	2,321784	2,416218	2,368530
1987	4,6	2,219679	2,270158	2,244776
1988	5,8	2,097995	2,157980	2,127776
1989	6,9	1,962577	2,029157	1,995590
1990	6,5	1,842796	1,901744	1,872038
1991	5,5	1,746726	1,794118	1,770263
1992	5,3	1,658809	1,702200	1,680364
1993	4,9	1,581324	1,619603	1,600349
1994	4,3	1,516130	1,548384	1,532172
1995	4,3	1,453625	1,484549	1,469005
1996	3,2	1,408551	1,430910	1,419687
1997	2,0	1,380932	1,394673	1,387786
1998	1,4	1,361866	1,371366	1,366608
1999	2,9	1,323485	1,342538	1,332978
2000	4,0	1,272582	1,297784	1,285121
2001	2,7	1,239125	1,255742	1,247406
2002	4,0	1,191467	1,215062	1,203207
2003	2,6	1,161274	1,176273	1,168749
2004	3,2	1,125265	1,143128	1,134161
2005	3,7	1,085116	1,105008	1,095017
2006	2,7	1,056588	1,070757	1,063649
2007	4,2	1,014000	1,035075	1,024483
2008	1,4	1,000000	1,006976	1,003482

Como en ediciones anteriores, la estadística de los riesgos extraordinarios se presenta en tres grandes secciones: "Expuestos al riesgo", "Siniestralidad" y "Resumen de cifras y Consideraciones complementarias" (Secciones 1ª, 2ª y 3ª, respectivamente).

1º Sección de Expuestos al Riesgo

Facilitamos en esta sección información sobre los riesgos cubiertos por las Entidades aseguradoras en los ramos consorciables en la serie 1990-2008, y, puesto que la obligación del Consorcio ampara a las mismas personas y bienes y por las mismas sumas aseguradas que las pólizas de seguro ordinario, es el análisis de los riesgos cubiertos por el Consorcio en ese período.

Esta información procede de las fichas estadísticas que las Entidades aseguradoras envían al Consorcio con determinada información sobre las pólizas de carácter consorciable que han emitido o renovado durante el ejercicio, cuyo contenido es aprobado por Resolución de la Dirección General de Seguros y Fondos de Pensiones (en vigor la Resolución de 27 de noviembre de 2006, de la Dirección General de Seguros y Fondos de Pensiones modificada por la Resolución de 12 de noviembre de 2008, de la DGS y FP, que establece la obligatoriedad de remitir dicha información por vía telemática).

En el último capítulo de esta sección mostramos los recargos recaudados para la cobertura de los riesgos extraordinarios, debiéndose tener en cuenta que, dentro del período analizado 1971-2008, existen dos tramos diferenciados respecto a la aplicación de la Tarifa: hasta el 31 de diciembre de 1986, donde la prima de riesgos extraordinarios fue aplicada en forma de recargo sobre la prima del seguro ordinario, y desde el 1 de enero de 1987, con un sistema tarifario basado, de forma fundamental, en aplicación de tasas sobre los capitales asegurados.

Dentro de este último tramo (el basado en el sistema de tasas) han existido seis niveles de tarifa, aunque la estructura general de la misma apenas ha experimentado cambios.

La primera tarifa se estableció por medio de la Resolución de 28 de noviembre de 1986, con entrada en vigor el 1 de enero de 1987, que fue parcialmente modificada por Resolución de 31 de julio de 1987, de la Dirección General de Seguros y Fondos de Pensiones.

La segunda tarifa se encuentra recogida en la Resolución de 20 de mayo de 1988 y entró en vigor con fecha 1 de agosto de 1988.

La tercera tarifa aprobada por la Resolución de 22 de julio de 1996, de la Dirección General de Seguros y Fondos de Pensiones, entró en vigor el 1 de enero de 1997 con los únicos objetivos de adecuarla a las tendencias registradas en el mercado, evitar ciertos desajustes que la práctica había puesto de manifiesto y, en ciertos casos, simplificar su aplicación.

La cuarta tarifa fue aprobada por la Resolución de 28 de mayo de 2004, de la Dirección General de Seguros y Fondos de Pensiones, con entrada en vigor el 12 de junio de 2004. Pocas novedades ofrece esta tarifa a excepción de la inclusión de la cobertura correspondiente a pérdida de beneficios.

La quinta y última tarifa, actualmente en vigor, fue aprobada por la Resolución de 27 de noviembre de 2006, de la Dirección General de Seguros y Fondos de Pensiones, cuya novedad más relevante

fue la referida a los riesgos personales, equiparando vida y accidentes con una tasa significativamente más baja. Ésta última tarifa se ha visto modificada por Resolución de 12 de noviembre de 2008, de la Dirección General de Seguros y Fondos de Pensiones, con un objetivo doble, la reducción de los recargos a favor del Consorcio para la cobertura de los riesgos extraordinarios en los bienes y la inclusión de normas de aplicación no previstas en la anterior resolución.

2º Sección de Estadística de Siniestralidad

Por lo que respecta a la información de siniestralidad, ésta tiene su origen en el proceso de tramitación de los expedientes, de donde se extraen los datos considerados de utilidad para su tratamiento informático.

La información recogida es la correspondiente a los expedientes de siniestros con indemnizaciones pagadas a la fecha de elaboración de la estadística (31 de agosto de 2009). Por tanto, no están incluidos los expedientes que están totalmente pendientes (de liquidación, pago o declaración), ni tampoco las cuantías pendientes de aquellos expedientes que tienen pagos parciales efectuados; todos éstos irán apareciendo en estadísticas posteriores a medida que se vayan pagando. Tampoco se incluyen los gastos asociados a la tramitación de los expedientes, tales como pagos a peritos, letrados y otros gastos, ni los anticipos que, por su carácter de provisionalidad, se ha decidido incluirlos cuando esos pagos se completen con los definitivos, y cuyas cuantías resultan poco significativas (un 1,9 % más de cuantías pagadas en daños a los bienes, para la serie 2005-2008).

La distribución anual de los datos facilitados responde al **criterio del año de ocurrencia de los siniestros**, con independencia del año en que los mismos se paguen.

Los datos básicos recogidos en esta estadística son los relativos al número de expedientes, cuantías pagadas y costes medios, y los factores estudiados son:

- Causa del siniestro.
- Distribución geográfica por provincias.
- Clase de riesgo siniestrado.
- Distribución temporal por meses.

Respecto de las causas de siniestralidad, se reflejan en toda la serie las establecidas a partir del 1 de enero de 1987 por lo que, para las causas que existían con anterioridad a dicha fecha, se ha establecido la correspondiente equivalencia en los siguientes términos:

EQUIVALENCIA DE CAUSAS DE SINIESTRALIDAD

RIESGOS ANTIGUOS	RIESGOS ACTUALES (REGLAMENTO DE 1987)
EMBATE DE MAR INUNDACIÓN POR DESBORDAMIENTO	INUNDACIÓN
TERREMOTO	TERREMOTO
PEDRISCO NIEVE LLUVIA HURACÁN	TEMPESTAD CICLÓNICA ATÍPICA
TUMULTO POPULAR	MOTÍN TUMULTO POPULAR HECHOS O ACTUACIONES FUERZAS ORDEN PÚBLICO Y EJÉRCITO
POLÍTICO SOCIAL	TERRORISMO

Es evidente que en esta equivalencia no se da una exacta identidad de contenido, pero se ha considerado oportuno agrupar las causas de siniestralidad según su tipología actual en aras a la homogeneidad de exposición y dado, por una parte, que las inexactitudes son de pequeña relevancia, y por otra que, dentro de cada grupo y con referencia a las causas antiguas, es probable que en algunos casos hubiera errores en la asignación a efectos estadísticos, por lo que tal proceder se ha estimado el más aceptable.

Se exponen asimismo los datos disponibles relativos a los grandes eventos de la serie, entendiéndose por tales los acontecimientos de carácter extraordinario localizados en el tiempo y en el espacio que originan daños indemnizables por el Consorcio superiores a una determinada cuantía de referencia.

En el caso de la estadística de siniestralidad de daños en las personas, el análisis se refiere exclusivamente a la serie 1987-2008, puesto que se carece de un adecuado desglose de la siniestralidad para años anteriores, ya que no se elaboraban para este apartado las fichas estadísticas actuales.

3º Sección de Resumen de Cifras y Consideraciones Complementarias

Finalmente, se añade una tercera sección en la que se expone un resumen de cifras, con el objeto de destacar algunas de las conclusiones numéricas más importantes, y unas breves consideraciones complementarias, que podrían ser útiles para interpretar y completar toda la información que se facilita en las secciones anteriores.



SECCIÓN 1ª
ESTADÍSTICA DE EXPUESTOS AL RIESGO SERIE: 1990 - 2008



La información que se ofrece en los cuadros siguientes relativa al número de pólizas, y más adelante en relación a los capitales asegurados, se refiere a las vigentes a 31 de diciembre de cada año, en el caso de las pólizas de duración anual, o a las emitidas o renovadas durante cada ejercicio, en el caso de las pólizas de duración inferior al año.

Además de información relativa a la serie 1990-2008 se facilita información más detallada del último ejercicio, para la cual el criterio de imputación es el siguiente:

En las pólizas en las que coexisten riesgos pertenecientes a las categorías de bienes, automóviles, pérdida de beneficios y/o personas, se considerará que existe una póliza por cada categoría. Si en las categorías de bienes y pérdida de beneficios existen distintas clases de riesgo (viviendas y comunidades de propietarios de viviendas, oficinas, comercios y resto de riesgos sencillos, industriales y/o obras civiles) se incluyen, a efectos del cómputo del número de pólizas, en aquella clase en la que el capital asegurado es mayor respecto al total de la póliza.

1. BIENES

EVOLUCIÓN DEL NÚMERO DE PÓLIZAS SEGÚN CLASE DE RIESGO EN LA SERIE 1990-2008

AÑO	VIVIENDAS Y COMUNIDADES DE PROPIETARIOS DE VIVIENDAS	OFICINAS *	COMERCIOS Y RESTO DE RIESGOS SENCILLOS	INDUSTRIALES	OBRAS CIVILES	VEHÍCULOS AUTOMÓVILES	TOTAL
1990	6.341.828	-	1.047.919	543.478	19	7.190.222	15.123.466
1991	7.161.573	-	1.082.498	557.958	30	7.018.532	15.820.591
1992	7.615.629	-	1.008.534	572.762	54	7.862.680	17.059.659
1993	7.786.332	-	936.919	542.540	39	8.830.869	18.096.699
1994	8.468.149	-	982.827	528.423	39	8.708.648	18.688.086
1995	8.997.203	-	1.070.629	522.639	41	9.283.081	19.873.593
1996	9.605.929	-	1.148.653	492.060	35	10.304.550	21.551.227
1997	10.431.161	172.441	1.113.753	423.928	66	11.081.082	23.222.431
1998	11.471.510	205.210	1.187.888	460.030	70	11.816.164	25.140.872
1999	11.869.495	158.802	1.189.346	480.671	85	13.000.404	26.698.803
2000	11.916.111	141.590	1.220.584	564.079	71	13.947.508	27.789.943
2001	13.417.037	178.429	1.194.720	541.242	58	14.331.934	29.663.420
2002	13.458.356	181.137	1.265.753	510.725	84	15.268.298	30.684.353
2003	14.172.479	184.068	1.292.802	513.889	104	15.734.802	31.898.144
2004	14.736.844	191.913	1.338.125	538.373	105	16.835.964	33.641.324
2005	14.673.273	181.724	1.338.556	603.443	112	17.471.105	34.268.213
2006	15.778.844	226.706	1.649.295	600.198	139	18.379.896	36.635.078
2007	17.345.650	248.405	1.450.656	619.795	141	20.141.279	39.805.926
2008	17.884.608	243.081	1.503.762	586.615	101	20.658.170	40.876.337

* No aparece como clase de riesgo independiente hasta 1997.

EVOLUCIÓN DEL TOTAL DE PÓLIZAS EN LA SERIE 1990-2008

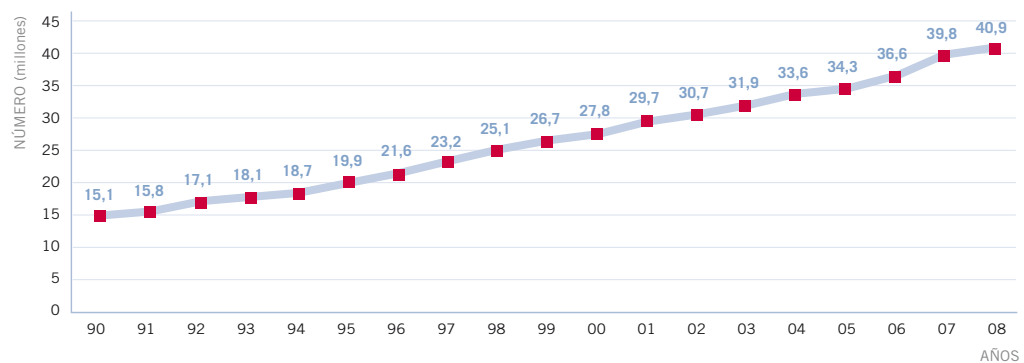

1. BIENES

DISTRIBUCIÓN DEL NÚMERO DE PÓLIZAS SEGÚN CLASE DE RIESGO EN 2008

CLASE DE RIESGO	ANUALES	TEMPORALES	TOTAL	%
VIVIENDAS Y COMUNIDADES DE PROPIETARIOS DE VIVIENDAS	17.441.283	443.325	17.884.608	43,75
OFICINAS	234.477	8.604	243.081	0,59
COMERCIOS Y RESTO DE RIESGOS SENCILLOS	1.463.736	40.026	1.503.762	3,68
INDUSTRIALES	582.282	4.333	586.615	1,44
OBRAS CIVILES	99	2	101	0,00
VEHÍCULOS AUTOMÓVILES	20.509.930	148.240	20.658.170	50,54
TOTAL	40.231.807	644.530	40.876.337	100

DISTRIBUCIÓN PORCENTUAL DEL TOTAL DE PÓLIZAS SEGÚN CLASE DE RIESGO EN 2008

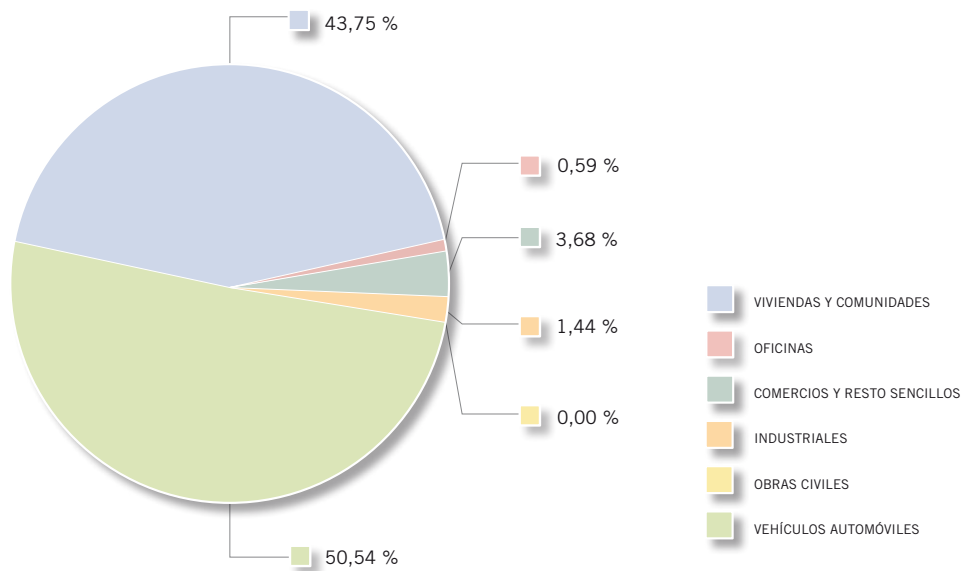

2. VEHÍCULOS AUTOMÓVILES

EVOLUCIÓN DEL NÚMERO DE PÓLIZAS SEGÚN CATEGORÍA DE VEHÍCULO EN LA SERIE 1990-2008

AÑO	1ª CATEGORÍA ⁽¹⁾	2ª CATEGORÍA ⁽²⁾	3ª CATEGORÍA ⁽³⁾	TOTAL
1990	6.504.093	287.100	399.029	7.190.222
1991	6.487.116	223.630	307.786	7.018.532
1992	7.307.218	202.833	352.629	7.862.680
1993	8.034.473	325.985	470.411	8.830.869
1994	8.116.300	259.749	332.599	8.708.648
1995	8.723.245	226.737	333.099	9.283.081
1996	9.646.638	265.215	392.697	10.304.550
1997	10.431.368	288.304	361.410	11.081.082
1998	11.206.684	300.063	309.417	11.816.164
1999	12.440.185	314.212	246.007	13.000.404
2000	13.269.408	339.628	338.472	13.947.508
2001	13.616.887	394.500	320.547	14.331.934
2002	14.579.412	425.194	263.692	15.268.298
2003	15.018.285	415.040	301.477	15.734.802
2004	16.171.592	433.819	230.553	16.835.964
2005	16.807.476	444.667	218.962	17.471.105
2006	17.529.976	526.779	323.141	18.379.896
2007	18.930.550	656.325	554.404	20.141.279
2008	19.515.901	603.823	538.446	20.658.170

⁽¹⁾ Turismos y vehículos comerciales hasta 3.500 kg.

⁽²⁾ Camiones, vehículos industriales, tractores, maquinaria agrícola y forestal, autocares, omnibuses, trolebuses, remolques y semirremolques.

⁽³⁾ Ciclomotores, triciclos, motocarros, bicicletas con motor y motocicletas.

EVOLUCIÓN DEL TOTAL DE PÓLIZAS EN LA SERIE 1990-2008

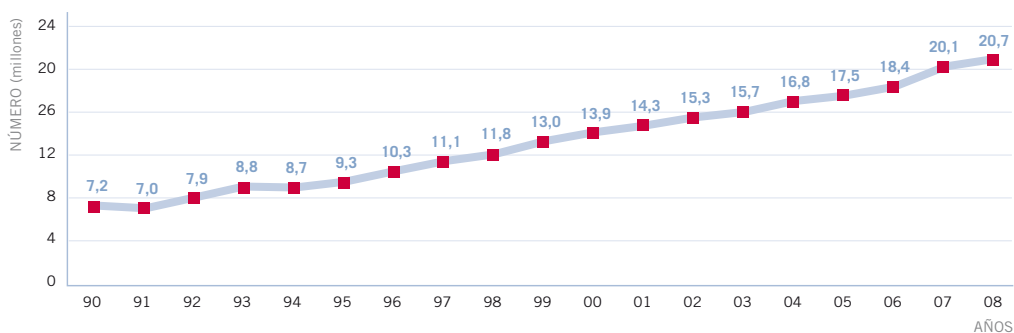

2. VEHÍCULOS AUTOMÓVILES

DISTRIBUCIÓN DEL NÚMERO DE PÓLIZAS SEGÚN CLASE DE VEHÍCULO EN 2008

CLASE DE VEHÍCULO	PÓLIZAS ANUALES			PÓLIZAS TEMPORALES		
	Nº DE PÓLIZAS	%	Nº DE VEHÍCULOS	Nº DE PÓLIZAS	%	Nº DE VEHÍCULOS
TURISMOS Y VEHÍCULOS COMERCIALES HASTA 3.500 KG.	19.378.297	94,49	19.396.637	137.604	92,82	145.694
CAMIONES	284.534	1,39	286.902	6.859	4,63	10.165
VEHÍCULOS INDUSTRIALES	53.873	0,26	54.136	2.593	1,75	8.210
TRACTORES, MAQUINARIA AGRÍCOLA Y FORESTAL	138.242	0,67	138.260	44	0,03	925
AUTOCARES, OMNIBUSES Y TROLEBUSES	7.526	0,04	8.113	106	0,07	426
REMOLQUES Y SEMIRREMOLQUES	109.367	0,53	109.706	679	0,46	4.461
CICLOMOTORES, TRICICLOS, MOTOCARROS Y BICICLETAS CON MOTOR	117.438	0,57	117.438	127	0,09	407
MOTOCICLETAS	420.653	2,05	420.653	228	0,15	256
TOTAL	20.509.930	100	20.531.845	148.240	100	170.544

3. PÉRDIDA DE BENEFICIOS

EVOLUCIÓN DEL NÚMERO DE PÓLIZAS SEGÚN CLASE DE RIESGO EN LA SERIE 2004-2008

AÑO	VIVIENDAS Y COMUNIDADES DE PROPIETARIOS DE VIVIENDAS	OFICINAS	COMERCIOS Y RESTO DE RIESGOS SENCILLOS	INDUSTRIALES	OBRAS CIVILES	VEHÍCULOS AUTOMÓVILES	TOTAL
2004	1.810.832	24.149	208.792	99.766	4	-	2.143.543
2005	4.845.620	190.257	1.360.752	253.786	13	-	6.650.428
2006	7.903.321	126.148	1.659.784	261.263	11	-	9.950.527
2007	10.242.795	178.639	910.878	235.616	155	-	11.568.083
2008	10.829.657	141.807	955.364	263.643	12	1.302.877	13.493.360

EVOLUCIÓN DEL TOTAL DE PÓLIZAS EN LA SERIE 2004-2008

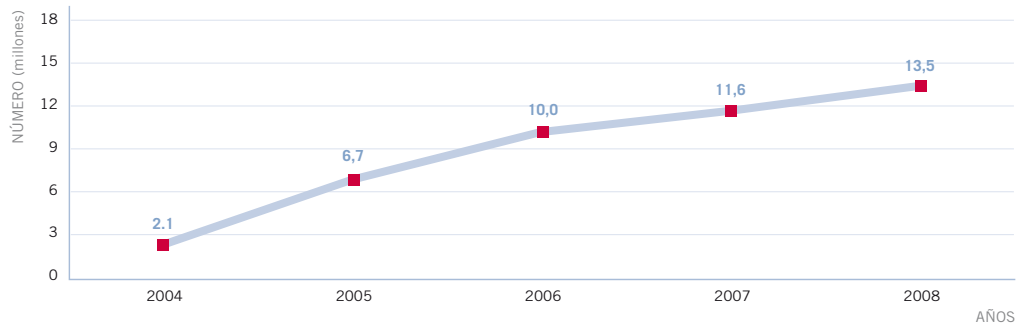

3. PÉRDIDA DE BENEFICIOS

DISTRIBUCIÓN DEL NÚMERO DE PÓLIZAS SEGÚN CLASE DE RIESGO EN 2008

CLASE DE RIESGO	ANUALES	TEMPORALES	TOTAL	%
VIVIENDAS Y COMUNIDADES DE PROPIETARIOS DE VIVIENDAS	10.809.801	19.856	10.829.657	80,26
OFICINAS	139.847	1.960	141.807	1,05
COMERCIOS Y RESTO DE RIESGOS SENCILLOS	931.100	24.264	955.364	7,08
INDUSTRIALES	256.918	6.725	263.643	1,95
OBRAS CIVILES	12	0	12	0,00
VEHÍCULOS AUTOMÓVILES	1.302.817	60	1.302.877	9,66
TOTAL	13.440.495	52.865	13.493.360	100

DISTRIBUCIÓN PORCENTUAL DEL TOTAL DE PÓLIZAS SEGÚN CLASE DE RIESGO EN 2008

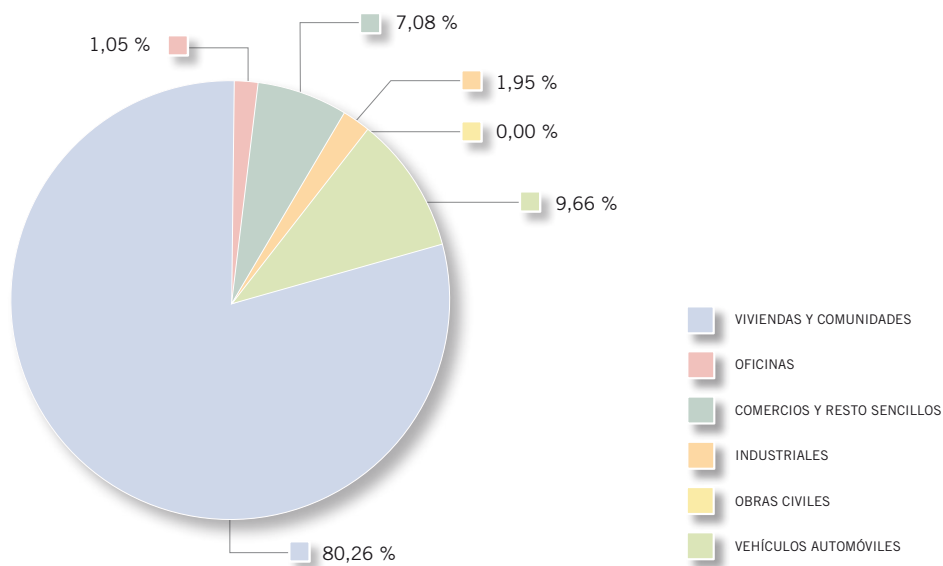

4. PERSONALES

EVOLUCIÓN DEL NÚMERO DE PÓLIZAS EN LA SERIE 1990-2008

AÑO	VIDA Y SUS COMPLEMENTARIOS DE ACCIDENTES	COBERTURA EXCLUSIVA DE ACCIDENTES	TOTAL
1990	-	14.032.063	14.032.063
1991	-	15.021.760	15.021.760
1992	-	17.085.054	17.085.054
1993	-	17.368.600	17.368.600
1994	-	18.242.733	18.242.733
1995	-	17.759.792	17.759.792
1996	-	21.028.045	21.028.045
1997	-	24.505.270	24.505.270
1998	-	27.866.026	27.866.026
1999	-	27.656.077	27.656.077
2000	-	28.523.056	28.523.056
2001	-	26.902.402	26.902.40
2002	-	29.900.897	29.900.897
2003	-	31.866.225	31.866.225
2004	-	33.010.413	33.010.413
2005	-	33.552.601	33.552.601
2006	-	36.922.136	36.922.136
2007	11.422.256	41.549.219	52.971.475
2008	15.377.359	35.511.189	50.888.548

Hasta 2006 la cobertura en personas se limitaba a accidentes; durante ese periodo, no podemos distinguir entre accidentes complementarios de vida y cobertura exclusiva de accidentes. Desde 2007 se han incorporado los seguros de vida de fallecimiento y la incapacidad temporal.

EVOLUCIÓN DEL NÚMERO DE PÓLIZAS EN LA SERIE 1990-2008

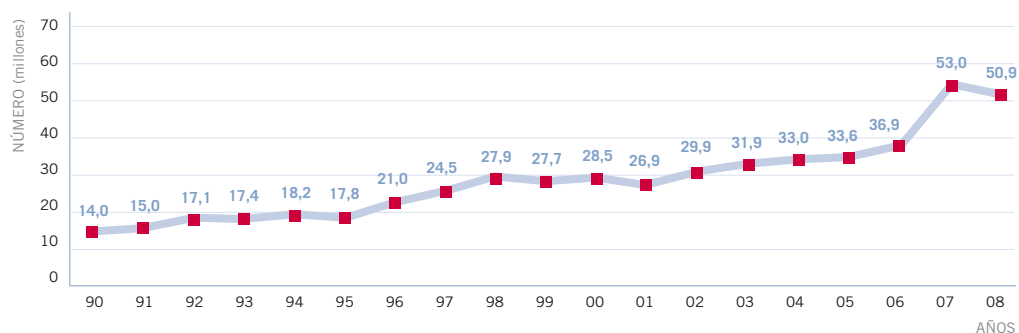

4. PERSONALES

DISTRIBUCIÓN DEL NÚMERO DE PÓLIZAS SEGÚN CLASE DE SEGURO EN 2008
VIDA Y SUS COMPLEMENTARIOS DE ACCIDENTES

CLASE DE SEGURO	ANUALES	TEMPORALES	TOTAL	%
INDIVIDUALES	13.498.077	1.419.275	14.917.352	97,01
COLECTIVOS TOTAL	446.535	13.472	460.007	2,99
<i>COLECTIVOS CON LÍMITE DE INDEMNIZACIÓN ⁽¹⁾</i>	<i>9.260</i>	<i>22</i>	<i>9.282</i>	
<i>QUE INSTRUMENTAN COMPROMISOS POR PENSIONES ⁽¹⁾</i>	<i>84.470</i>	<i>161</i>	<i>84.631</i>	
TOTAL	13.944.612	1.432.747	15.377.359	100

⁽¹⁾ Se detalla en estas líneas el número de pólizas de los seguros colectivos que tiene un sistema de aseguramiento con límite de indemnización o que instrumentan compromisos por pensiones.

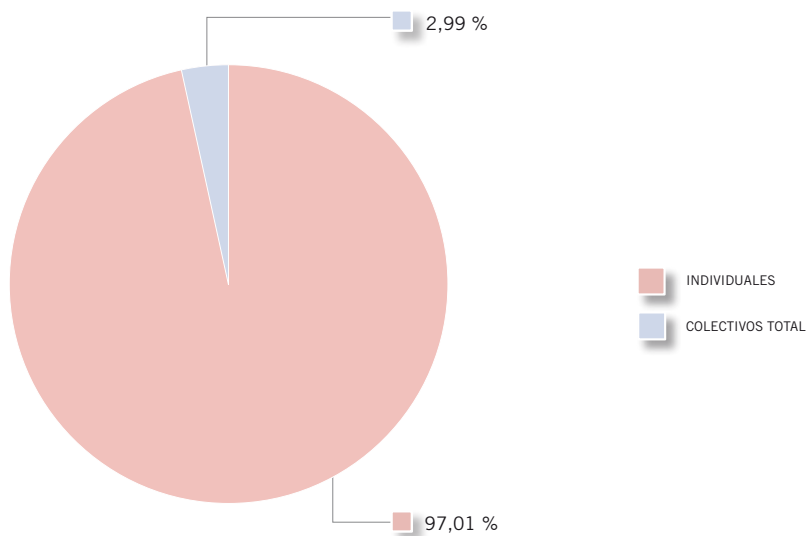
DISTRIBUCIÓN PORCENTUAL DEL TOTAL DE PÓLIZAS SEGÚN CLASE DE SEGURO EN 2008
VIDA Y SUS COMPLEMENTARIOS DE ACCIDENTES

4. PERSONALES

DISTRIBUCIÓN DEL NÚMERO DE PÓLIZAS SEGÚN CLASE DE SEGURO EN 2008
COBERTURA EXCLUSIVA DE ACCIDENTES

CLASE DE SEGURO	ANUALES	TEMPORALES	TOTAL	%
INDIVIDUALES	10.862.419	975.696	11.838.115	33,34
COLECTIVOS TOTAL	1.055.000	411.444	1.466.444	4,13
<i>COLECTIVOS CON LÍMITE DE INDEMNIZACIÓN ⁽¹⁾</i>	<i>66.673</i>	<i>4.793</i>	<i>71.466</i>	
ACCIDENTES EN VIAJE	142	4.810	4.952	0,01
SEGURO OCUPANTES VEHÍCULO	22.101.482	63.775	22.165.257	62,42
SEGURO OBLIGATORIO DE VIAJEROS	36.218	203	36.421	0,10
TOTAL	34.055.261	1.455.928	35.511.189	100

⁽¹⁾ Se detalla en esta línea el número de pólizas de los Seguros Colectivos que tienen un sistema de aseguramiento con límite de indemnización.

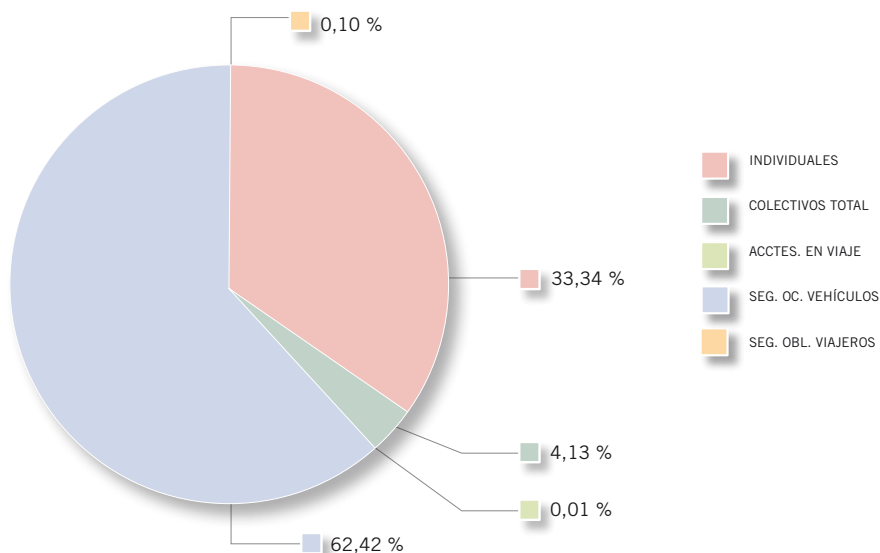
DISTRIBUCIÓN PORCENTUAL DEL TOTAL DE PÓLIZAS SEGÚN CLASE DE SEGURO EN 2008
COBERTURA EXCLUSIVA DE ACCIDENTES

4. PERSONALES

DISTRIBUCIÓN DEL NÚMERO DE PÓLIZAS SEGÚN CLASE DE SEGURO EN 2008
TOTAL DAÑOS PERSONALES

CLASE DE SEGURO	ANUALES	TEMPORALES	TOTAL	%
INDIVIDUALES	24.360.496	2.394.971	26.755.467	52,57
COLECTIVOS TOTAL	1.501.535	424.916	1.926.451	3,79
ACCIDENTES EN VIAJE	142	4.810	4.952	0,01
SEGURO OCUPANTES VEHÍCULO	22.101.482	63.775	22.165.257	43,56
SEGURO OBLIGATORIO DE VIAJEROS	36.218	203	36.421	0,07
TOTAL	47.999.873	2.888.675	50.888.548	100

DISTRIBUCIÓN PORCENTUAL DEL TOTAL DE PÓLIZAS SEGÚN CLASE DE SEGURO EN 2008
TOTAL DAÑOS PERSONALES

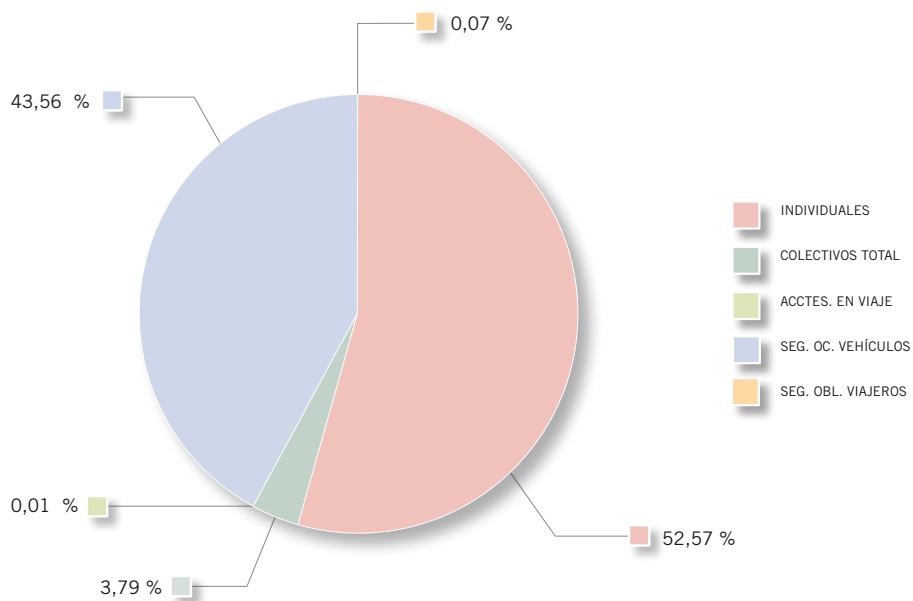

Al igual que en el resto de la estadística de expuestos al riesgo, los datos que se facilitan se refieren a las pólizas vigentes a 31 de diciembre de cada año, en el caso de las de duración anual, o a las pólizas emitidas o renovadas durante cada ejercicio, para el caso de las de duración inferior al año.

Además de la información relativa a la serie 1990-2008, se facilita información más detallada del último ejercicio.

En las pólizas en las que coexisten riesgos pertenecientes a las categorías de bienes, automóviles, pérdida de beneficios y/o personas, los capitales se asignan respectivamente a cada una de las categorías, si bien, en el caso de que en las categorías de bienes y de pérdida de beneficios existan distintas clases de riesgo (viviendas y comunidades de propietarios de viviendas, oficinas, comercios y resto de riesgos sencillos, industriales y/o obras civiles), los capitales se incluyen en la clase en la que el capital asegurado es mayor respecto al total de la póliza.

En los seguros a primer riesgo se considera capital asegurado el establecido como límite máximo de indemnización.

Los capitales están expresados en euros actualizados a 31-12-2008.

1. BIENES

EVOLUCIÓN DE LOS CAPITALES ASEGURADOS SEGÚN CLASE DE RIESGO EN LA SERIE 1990-2008

Importes en Euros actualizados a 31.12.08

AÑO	VIVIENDAS Y COMUNIDADES DE PROPIETARIOS DE VIVIENDAS	OFICINAS *	COMERCIOS Y RESTO DE RIESGOS SENCILLOS	INDUSTRIALES	OBRAS CIVILES	TOTAL
1990	833.123.917.514	-	183.409.317.912	332.919.162.707	264.470.078	1.349.716.868.211
1991	815.163.775.612	-	185.414.952.748	437.912.055.147	227.072.461	1.438.717.855.968
1992	959.581.022.999	-	199.398.967.487	419.212.133.468	636.860.751	1.578.828.984.704
1993	1.038.119.322.744	-	209.607.775.848	421.876.267.702	305.133.781	1.669.908.500.075
1994	1.077.779.487.535	-	225.705.589.982	459.720.720.240	228.468.369	1.763.434.266.126
1995	1.094.453.167.812	-	245.886.816.096	436.171.964.094	964.706.076	1.777.476.654.078
1996	1.186.237.979.776	-	266.520.319.423	428.744.276.481	235.672.770	1.881.738.248.449
1997	1.332.661.107.521	52.900.572.411	227.337.054.710	457.394.318.453	797.323.110	2.071.090.376.206
1998	1.543.853.849.194	61.256.352.950	252.547.940.880	465.977.756.529	563.454.056	2.324.199.353.609
1999	1.579.259.807.481	64.195.024.586	232.818.118.585	529.282.398.759	749.701.258	2.406.305.050.669
2000	1.614.205.181.457	40.683.213.858	231.908.323.159	535.844.290.937	1.052.029.686	2.423.693.039.097
2001	1.754.959.242.870	43.242.896.279	256.033.384.258	601.217.289.374	2.093.574.017	2.657.546.386.798
2002	1.870.735.072.053	46.990.953.877	269.648.233.397	582.330.009.402	1.985.382.906	2.771.689.651.635
2003	2.029.885.949.825	58.119.891.192	301.346.762.158	674.219.895.792	2.430.228.692	3.066.002.727.660
2004	2.243.701.981.272	65.798.746.554	332.393.200.908	657.302.430.226	1.560.643.046	3.300.757.002.005
2005	2.301.242.731.414	83.804.863.147	375.439.338.163	710.438.792.685	1.724.668.692	3.472.650.394.102
2006	2.599.828.003.023	75.332.386.743	432.869.856.241	714.824.472.075	2.513.300.146	3.825.368.018.228
2007	2.700.819.086.798	70.791.613.642	534.764.647.872	693.347.886.562	2.602.001.241	4.002.325.236.114
2008	2.975.468.666.561	77.228.585.324	458.247.977.051	639.109.598.083	2.796.302.721	4.152.851.129.740

* No aparece como clase de riesgo independiente hasta 1997.

EVOLUCIÓN DEL TOTAL DE CAPITALES ASEGURADOS EN LA SERIE 1990-2008

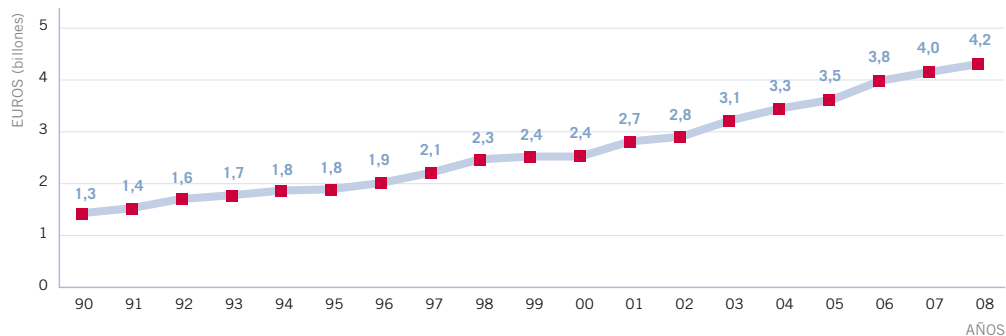

1. BIENES

DISTRIBUCIÓN DE LOS CAPITALES ASEGURADOS SEGÚN CLASE DE RIESGO EN 2008

CLASE DE RIESGO	ANUALES	TEMPORALES	TOTAL	%
VIVIENDAS Y COMUNIDADES DE PROPIETARIOS DE VIVIENDAS	2.972.745.444.704	2.723.221.857	2.975.468.666.561	71,65
OFICINAS	76.779.312.781	449.272.543	77.228.585.324	1,86
COMERCIOS Y RESTO DE RIESGOS SENCILLOS	421.208.730.601	37.039.246.450	458.247.977.051	11,03
INDUSTRIALES	598.060.696.178	41.048.901.905	639.109.598.083	15,39
OBRAS CIVILES	2.782.580.219	13.722.502	2.796.302.721	0,07
TOTAL	4.071.576.764.483	81.274.365.257	4.152.851.129.740	100

DISTRIBUCIÓN DE LOS CAPITALES ASEGURADOS SEGÚN CLASE DE RIESGO EN 2008

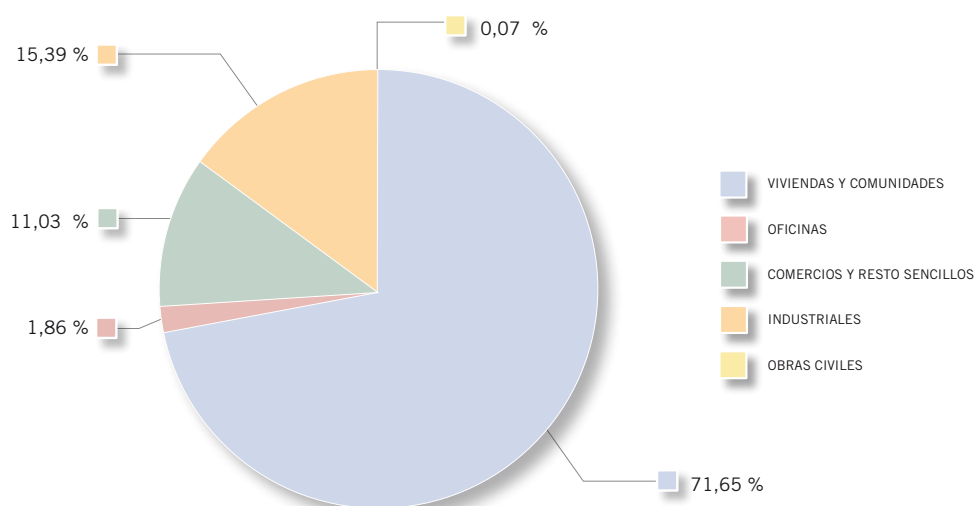

1. BIENES

EVOLUCIÓN DE LOS CAPITALES ASEGURADOS MEDIOS SEGÚN CLASE DE RIESGO EN LA SERIE 1990-2008

Importes en Euros actualizados a 31.12.08

AÑO	VIVIENDAS Y COMUNIDADES DE PROPIETARIOS DE VIVIENDAS	OFICINAS *	COMERCIOS Y RESTO DE RIESGOS SENCILLOS	INDUSTRIALES	OBRAS CIVILES	TOTAL
1990	131.370	-	175.022	612.572	13.919.478	170.134
1991	113.825	-	171.284	784.848	7.569.082	163.452
1992	126.002	-	197.712	731.913	11.793.718	171.668
1993	133.326	-	223.720	777.595	7.823.943	180.222
1994	127.275	-	229.649	869.986	5.858.163	176.707
1995	121.644	-	229.666	834.557	23.529.416	167.837
1996	123.490	-	232.029	871.325	6.733.508	167.315
1997	127.758	306.775	204.118	1.078.943	12.080.653	170.582
1998	134.582	298.506	212.602	1.012.929	8.049.344	174.428
1999	133.052	404.246	195.753	1.101.132	8.820.015	175.663
2000	135.464	287.331	189.998	949.945	14.817.320	175.092
2001	130.801	242.354	214.304	1.110.810	36.096.104	173.339
2002	139.002	259.422	213.034	1.140.203	23.635.511	179.792
2003	143.227	315.752	233.096	1.311.995	23.367.584	189.689
2004	152.251	342.857	248.402	1.220.905	14.863.267	196.411
2005	156.832	461.166	280.481	1.177.309	15.398.828	206.741
2006	164.767	332.291	262.458	1.190.981	18.081.296	209.550
2007	155.706	284.985	368.636	1.118.673	18.453.910	203.529
2008	166.370	317.707	304.734	1.089.487	27.686.166	205.402

* No aparece como clase de riesgo independiente hasta 1997.

EVOLUCIÓN DEL TOTAL DE CAPITALES ASEGURADOS MEDIOS EN LA SERIE 1990-2008

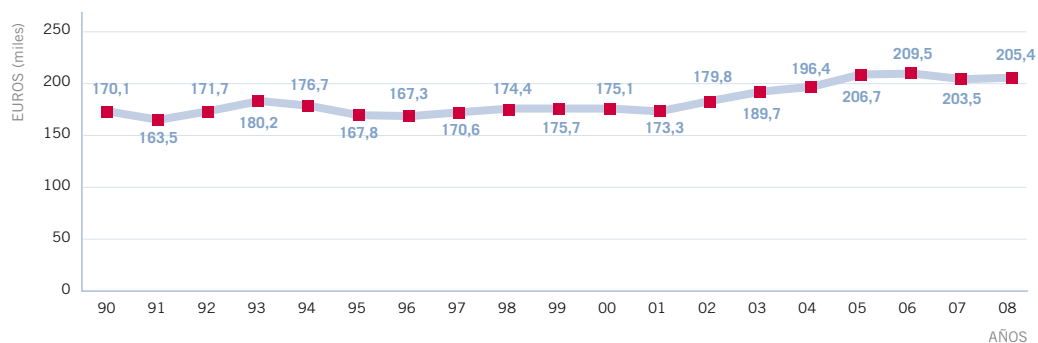

1. BIENES

CAPITAL ASEGURADO MEDIO POR PÓLIZA SEGÚN CLASE DE RIESGO EN 2008

CLASE DE RIESGO	ANUALES	TEMPORALES	TOTAL
VIVIENDAS Y COMUNIDADES DE PROPIETARIOS DE VIVIENDAS	170.443	6.143	166.370
OFICINAS	327.449	52.217	317.707
COMERCIOS Y RESTO DE RIESGOS SENCILLOS	287.763	925.380	304.734
INDUSTRIALES	1.027.098	9.473.552	1.089.487
OBRAS CIVILES	28.106.871	6.861.251	27.686.166
TOTAL	206.450	163.764	205.402

CAPITAL TOTAL ASEGURADO MEDIO POR PÓLIZA SEGÚN CLASE DE RIESGO EN 2008

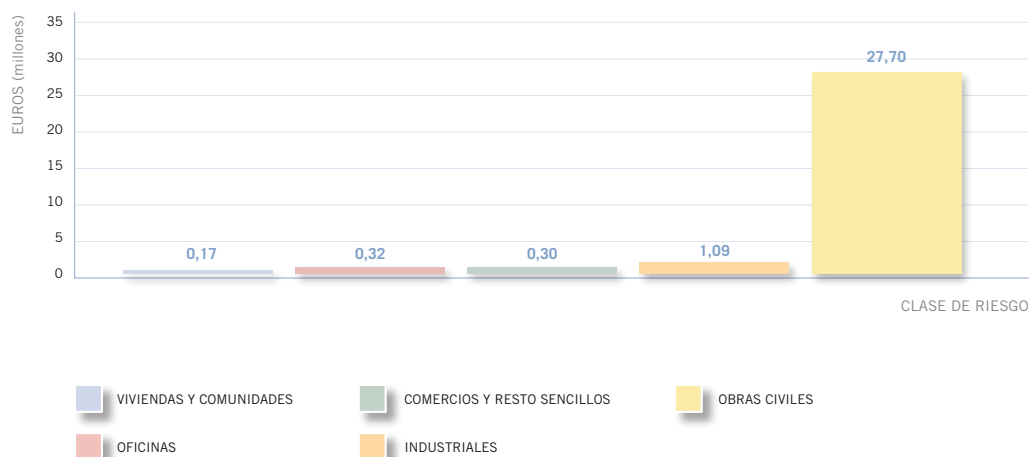

2. PÉRDIDA DE BENEFICIOS

EVOLUCIÓN DE LOS CAPITALES ASEGURADOS SEGÚN CLASE DE RIESGO EN LA SERIE 2004-2008

Importes en Euros actualizados a 31.12.08

AÑO	OFICINAS	COMERCIOS Y RESTO DE RIESGOS SENCILLOS	INDUSTRIALES	OBRAS CIVILES	VEHÍCULOS AUTOMÓVILES	TOTAL
2004	675.922.444	15.511.473.887	31.311.256.079	29.373.745	-	47.528.026.155
2005	8.639.015.930	43.888.205.394	116.539.111.890	110.832.544	-	169.177.165.758
2006	10.495.243.641	54.832.886.272	112.288.721.431	589.679.108	-	178.206.530.452
2007	5.903.893.994	74.128.255.596	77.131.505.233	8.179.334.431	-	165.342.989.254
2008	8.942.087.904	97.526.934.431	95.473.780.202	470.704.554	781.726.200	203.195.233.291

EVOLUCIÓN DEL TOTAL DE CAPITALES ASEGURADOS EN LA SERIE 2004-2008

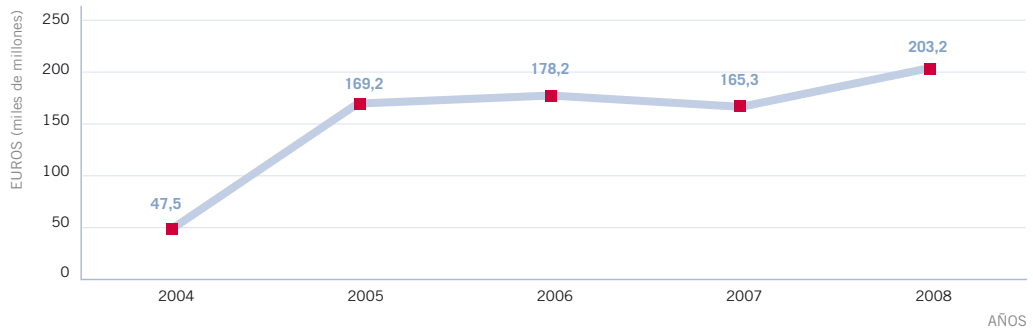

2. PÉRDIDA DE BENEFICIOS

DISTRIBUCIÓN DE LOS CAPITALES ASEGURADOS SEGÚN CLASE DE RIESGO EN 2008

CLASE DE RIESGO	ANUALES	TEMPORALES	TOTAL	%
OFICINAS	8.925.596.498	16.491.406	8.942.087.904	4,40
COMERCIOS Y RESTO DE RIESGOS SENCILLOS	61.791.388.434	35.735.545.997	97.526.934.431	48,00
INDUSTRIALES	81.563.105.084	13.910.675.118	95.473.780.202	46,99
OBRAS CIVILES	470.704.554	–	470.704.554	0,23
VEHÍCULOS AUTOMÓVILES	781.690.200	36.000	781.726.200	0,38
TOTAL	153.532.484.770	49.662.748.521	203.195.233.291	100

Para las Viviendas y Comunidades de Propietarios de Viviendas no se refleja el límite de indemnización puesto que ni el capital ni el límite de Pérdida de Beneficios son componentes del recargo del Consorcio que, en este caso, se establece a partir de los capitales de daños.

DISTRIBUCIÓN PORCENTUAL DEL TOTAL DE CAPITALES ASEGURADOS SEGÚN CLASE DE RIESGO EN 2008

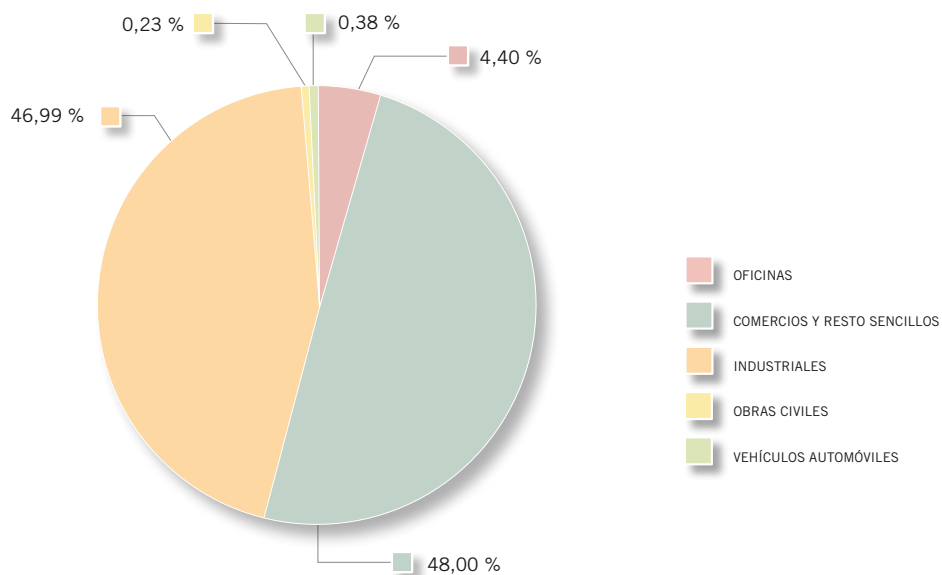

2. PÉRDIDA DE BENEFICIOS

EVOLUCIÓN DE LOS CAPITALES ASEGURADOS MEDIOS SEGÚN CLASE DE RIESGO EN LA SERIE 2004-2008

Importes en Euros actualizados a 31.12.08

AÑO	OFICINAS	COMERCIOS Y RESTO DE RIESGOS SENCILLOS	INDUSTRIALES	OBRAS CIVILES	VEHÍCULOS AUTOMÓVILES	TOTAL
2004	27.990	74.292	313.847	7.343.436	-	142.851
2005	45.407	32.253	459.202	8.525.580	-	93.737
2006	83.198	33.036	429.792	53.607.192	-	87.049
2007	33.049	81.381	327.361	52.769.900	-	124.760
2008	63.058	102.084	362.133	39.225.380	600	76.283

EVOLUCIÓN DEL TOTAL DE CAPITALES ASEGURADOS EN LA SERIE 2004-2008

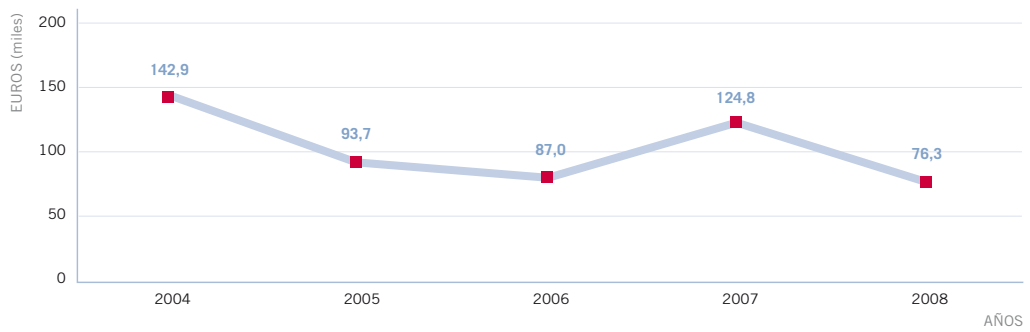

2. PÉRDIDA DE BENEFICIOS

CAPITAL ASEGURADO MEDIO POR PÓLIZA SEGÚN CLASE DE RIESGO EN 2008

CLASE DE RIESGO	ANUALES	TEMPORALES	TOTAL
OFICINAS	63.824	8.414	63.058
COMERCIOS Y RESTO DE RIESGOS SENCILLOS	66.364	1.472.780	102.084
INDUSTRIALES	317.467	2.068.502	362.133
OBRAS CIVILES	39.225.380	–	39.225.380
VEHÍCULOS AUTOMÓVILES	600	600	600
TOTAL	58.362	1.504.521	76.283

Para las Viviendas y Comunidades de Propietarios de Viviendas no se refleja el límite de indemnización puesto que ni el capital ni el límite de Pérdida de Beneficios son componentes del recargo del Consorcio que, en este caso, se establece a partir de los capitales de daños.

3. PERSONALES

EVOLUCIÓN DE LOS CAPITALES ASEGURADOS EN LA SERIE 1990-2008

Importes en Euros actualizados a 31.12.08

AÑO	VIDA Y SUS COMPLEMENTARIOS DE ACCIDENTES	COBERTURA EXCLUSIVA DE ACCIDENTES	TOTAL
1990	-	3.710.521.041.305	3.710.521.041.305
1991	-	2.532.486.545.066	2.532.486.545.066
1992	-	2.604.951.149.041	2.604.951.149.041
1993	-	3.141.920.009.038	3.141.920.009.038
1994	-	3.166.738.224.586	3.166.738.224.586
1995	-	2.928.789.627.532	2.928.789.627.532
1996	-	4.040.831.863.222	4.040.831.863.222
1997	-	4.772.151.353.895	4.772.151.353.895
1998	-	5.121.271.597.704	5.121.271.597.704
1999	-	6.963.049.090.876	6.963.049.090.876
2000	-	7.956.707.781.928	7.956.707.781.928
2001	-	5.847.393.799.521	5.847.393.799.521
2002	-	6.185.524.975.203	6.185.524.975.203
2003	-	5.943.779.150.457	5.943.779.150.457
2004	-	7.823.123.968.887	7.823.123.968.887
2005	-	7.880.346.445.837	7.880.346.445.837
2006	-	10.220.328.882.842	10.220.328.882.842
*2007	1.386.739.410.333	8.449.918.047.066	9.836.657.457.398
2008	1.632.506.704.079	9.672.955.667.528	11.305.462.371.607

* La incorporación de los seguros de vida no se ha visto reflejada en los capitales totales ya que se ha contrarrestado con una importante disminución de los capitales de los accidentes en viaje.

No se dispone del desglose entre complementarios y cobertura exclusiva de accidentes hasta 2007.

EVOLUCIÓN DEL TOTAL DE CAPITALES ASEGURADOS EN LA SERIE 1990-2008

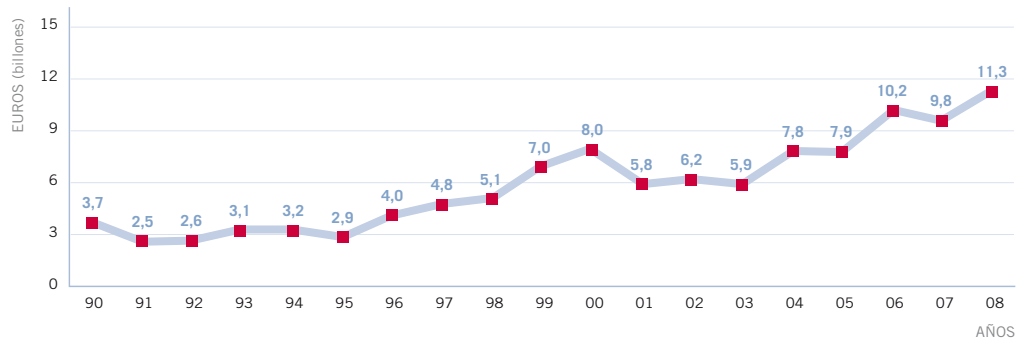

3. PERSONALES

DISTRIBUCIÓN DE LOS CAPITALES ASEGURADOS SEGÚN CLASE DE SEGURO EN 2008
VIDA Y SUS COMPLEMENTARIOS DE ACCIDENTES

CLASE DE SEGURO	ANUALES	TEMPORALES	TOTAL	%
INDIVIDUALES	700.567.929.982	45.237.460.396	745.805.390.378	45,68
COLECTIVOS TOTAL	871.736.624.136	14.964.689.565	886.701.313.701	54,32
<i>COLECTIVOS CON LÍMITE DE INDEMNIZACIÓN ⁽¹⁾</i>	<i>13.913.825.864</i>	<i>575.933.290</i>	<i>14.489.759.154</i>	
<i>QUE INSTRUMENTAN COMPROMISOS POR PENSIONES ⁽¹⁾</i>	<i>147.500.462.795</i>	<i>5.774.365.737</i>	<i>153.274.828.532</i>	
TOTAL	1.572.304.554.118	60.202.149.961	1.632.506.704.079	100

⁽¹⁾ Se detalla en esta línea el capital asegurado de los Seguros Colectivos que tienen un sistema de aseguramiento con límite de indemnización o que instrumentan compromisos por pensiones.

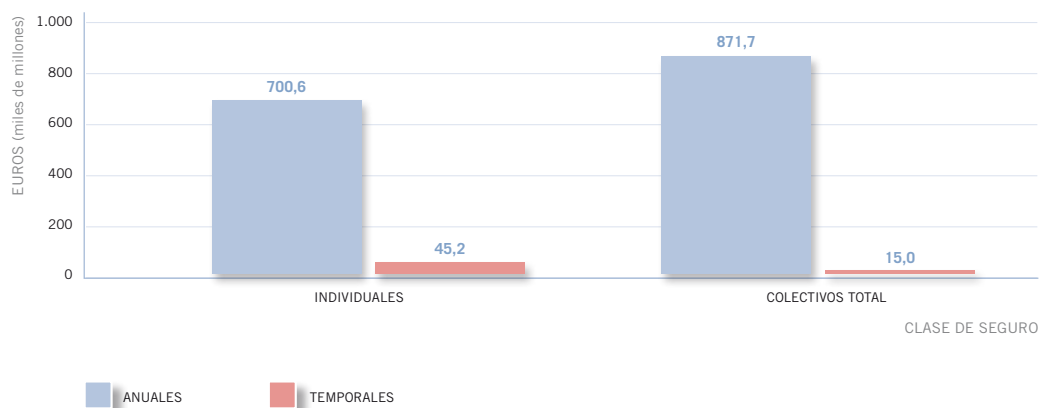
DISTRIBUCIÓN DEL TOTAL DE CAPITALES ASEGURADOS SEGÚN CLASE DE SEGURO EN 2008
VIDA Y SUS COMPLEMENTARIOS DE ACCIDENTES

3. PERSONALES

DISTRIBUCIÓN DE LOS CAPITALES ASEGURADOS SEGÚN CLASE DE SEGURO EN 2008
COBERTURA EXCLUSIVA DE ACCIDENTES

CLASE DE SEGURO	ANUALES	TEMPORALES	TOTAL	%
INDIVIDUALES	418.752.249.784	81.647.468.285	500.399.718.069	5,17
COLECTIVOS TOTAL	856.342.878.972	157.409.234.359	1.013.752.113.331	10,48
<i>COLECTIVOS CON LÍMITE DE INDEMNIZACIÓN ⁽¹⁾</i>	<i>24.039.756.678</i>	<i>2.977.190.135</i>	<i>27.016.946.813</i>	
ACCIDENTES EN VIAJE	6.986.989.096.175	1.750.551.863	6.988.739.648.038	72,25
SEGURO OCUPANTES VEHÍCULO	1.168.538.352.919	1.525.835.171	1.170.064.188.090	12,10
TOTAL	9.430.622.577.850	242.333.089.678	9.672.955.667.528	100

⁽¹⁾ Se detalla en esta línea el capital asegurado de los Seguros Colectivos que tienen un sistema de aseguramiento con límite de indemnización.

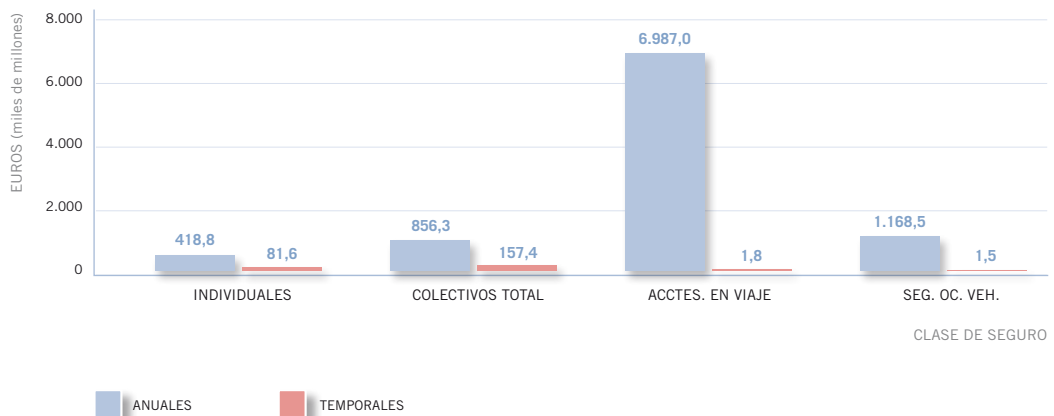
DISTRIBUCIÓN DEL TOTAL DE CAPITALES ASEGURADOS SEGÚN CLASE DE SEGURO EN 2008
COBERTURA EXCLUSIVA DE ACCIDENTES

3. PERSONALES

DISTRIBUCIÓN DE LOS CAPITALES ASEGURADOS SEGÚN CLASE DE SEGURO EN 2008
TOTAL DAÑOS PERSONALES

CLASE DE SEGURO	ANUALES	TEMPORALES	TOTAL	%
INDIVIDUALES	1.119.320.179.766	126.884.928.681	1.246.205.108.447	11,02
COLECTIVOS TOTAL	1.728.079.503.108	172.373.923.924	1.900.453.427.032	16,81
ACCIDENTES EN VIAJE	6.986.989.096.175	1.750.551.863	6.988.739.648.038	61,82
SEGURO OCUPANTES VEHÍCULO	1.168.538.352.919	1.525.835.171	1.170.064.188.090	10,35
TOTAL	11.002.927.131.968	302.535.239.639	11.305.462.371.607	100

DISTRIBUCIÓN DEL TOTAL DE CAPITALES ASEGURADOS SEGÚN CLASE DE SEGURO EN 2008
TOTAL DAÑOS PERSONALES

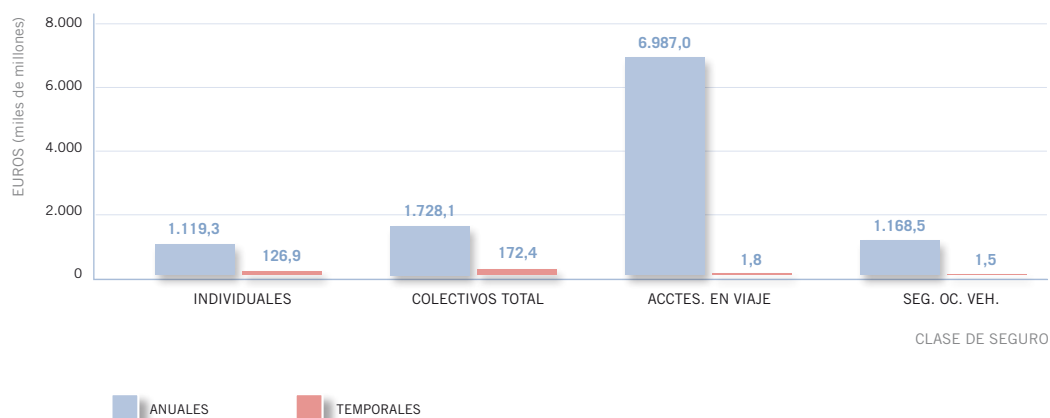

3. PERSONALES

EVOLUCIÓN DE LOS CAPITALES ASEGURADOS MEDIOS EN LA SERIE 1990-2008

Importes en Euros actualizados a 31.12.08

AÑO	VIDA Y SUS COMPLEMENTARIOS DE ACCIDENTES	COBERTURA EXCLUSIVA DE ACCIDENTES	TOTAL
1990	-	264.432	264.432
1991	-	168.588	168.588
1992	-	152.470	152.470
1993	-	180.897	180.897
1994	-	173.589	173.589
1995	-	164.911	164.911
1996	-	192.164	192.164
1997	-	194.740	194.740
1998	-	183.782	183.782
1999	-	251.773	251.773
2000	-	278.957	278.957
2001	-	217.356	217.356
2002	-	206.868	206.868
2003	-	186.523	186.523
2004	-	236.990	236.990
2005	-	234.865	234.865
2006	-	276.808	276.808
2007	121.407	203.371	185.697
2008	106.163	272.671	222.320

EVOLUCIÓN DE LOS CAPITALES ASEGURADOS MEDIOS EN LA SERIE 1990-2008

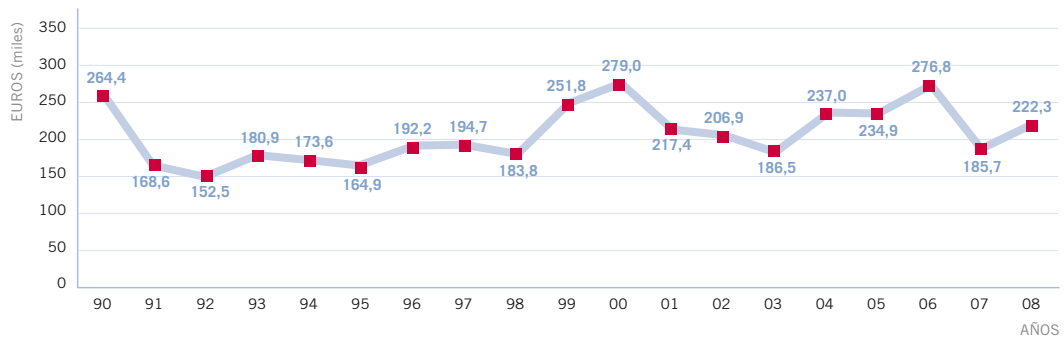

3. PERSONALES

CAPITAL ASEGURADO MEDIO POR PÓLIZA SEGÚN CLASE DE SEGURO EN 2008
VIDA Y SUS COMPLEMENTARIOS DE ACCIDENTES

CLASE DE SEGURO	ANUALES	TEMPORALES	TOTAL
INDIVIDUALES	51.901	31.874	49.996
COLECTIVOS TOTAL	1.952.225	1.110.799	1.927.582
<i>COLECTIVOS CON LÍMITE DE INDEMNIZACIÓN ⁽¹⁾</i>	<i>1.502.573</i>	<i>26.178.786</i>	<i>1.561.060</i>
<i>QUE INSTRUMENTAN COMPROMISOS POR PENSIONES ⁽¹⁾</i>	<i>1.746.188</i>	<i>35.865.626</i>	<i>1.811.096</i>
TOTAL	112.754	42.019	106.163

⁽¹⁾ Se detalla en esta línea el capital asegurado de los Seguros Colectivos que tienen un sistema de aseguramiento con límite de indemnización o que instrumentan compromisos por pensiones.

CAPITAL ASEGURADO MEDIO POR PÓLIZA SEGÚN CLASE DE SEGURO EN 2008
VIDA Y SUS COMPLEMENTARIOS DE ACCIDENTES

3. PERSONALES

CAPITAL ASEGURADO MEDIO POR PÓLIZA SEGÚN CLASE DE SEGURO EN 2008
COBERTURA EXCLUSIVA DE ACCIDENTES

CLASE DE SEGURO	ANUALES	TEMPORALES	TOTAL
INDIVIDUALES	38.551	83.681	42.270
COLECTIVOS TOTAL	811.699	382.578	691.300
<i>COLECTIVOS CON LÍMITE DE INDEMNIZACIÓN ⁽¹⁾</i>	<i>360.562</i>	<i>621.154</i>	<i>378.039</i>
ACCIDENTES EN VIAJE	49.204.148.565	363.940	1.411.296.375
SEGURO OCUPANTES VEHÍCULO	52.871	23.925	52.788
TOTAL	277.216	166.469	272.671

⁽¹⁾ Se detalla en esta línea el capital asegurado de los Seguros Colectivos que tienen un sistema de aseguramiento con límite de indemnización.

3. PERSONALES

DISTRIBUCIÓN DE LOS CAPITALES MEDIOS SEGÚN CLASE DE SEGURO EN 2008
TOTAL DAÑOS PERSONALES

CLASE DE SEGURO	ANUALES	TEMPORALES	TOTAL
INDIVIDUALES	45.948	52.980	46.578
COLECTIVOS TOTAL	1.150.875	405.666	986.505
ACCIDENTES EN VIAJE	49.204.148.565	363.940	1.411.296.375
SEGURO OCUPANTES VEHÍCULO	52.871	23.925	52.788
TOTAL	229.401	104.739	222.320

CON CAPITAL IGUAL O SUPERIOR A 18.000.000 €

En este capítulo se presenta información más detallada de aquellas pólizas cuyo capital total (capital en riesgo) es igual o superior a 18.000.000 € (18.030.363 € hasta 2003) independientemente de que, en los seguros a primer riesgo, la cuantía del capital asegurado supere o no esa cifra. También se incluyen la totalidad de las pólizas de obras civiles ya que su elevado capital medio las asemeja a las pólizas que en este capítulo se analizan, aún cuando muchas de ellas tengan capitales inferiores a 18.000.000 €.

Se incluyen también en este apartado los datos de aquellos riesgos que se cubren en coaseguro instrumentados a través de varias pólizas, independientemente de cuál fuera el capital en riesgo asumido por cada coaseguradora, y pueden registrarse como pólizas individuales cada situación de riesgo en la que el seguro a primer riesgo está establecido por cada situación, siendo el capital suma superior a 18.000.000 €, pero pudiendo ser el capital individual inferior a esa cantidad.

Se han tenido en cuenta exclusivamente las pólizas que cubren daños a los bienes, aunque en algunas pólizas colectivas de daños a las personas, principalmente de accidentes de viaje, el capital supere los 18.000.000 €, ya que el conocimiento que se persigue es el de riesgos, y no necesariamente el de capitales por póliza, superiores a esa cifra.

En las distribuciones del número de pólizas se facilita su evolución durante la serie 1990-2008, completándolo con información más detallada relativa al número de pólizas, capitales asegurados y capitales totales relativos a 2008.

Los capitales están expresados en euros actualizados a 31-12-2008.

1. SEGÚN CLASE DE RIESGO

EVOLUCIÓN DEL NÚMERO DE PÓLIZAS EN LA SERIE 1990-2008

AÑO	VIVIENDAS Y COMUNIDADES DE PROPIETARIOS DE VIVIENDAS	OFICINAS *	COMERCIOS Y RESTO DE RIESGOS SENCILLOS	INDUSTRIALES	OBRAS CIVILES	VEHÍCULOS AUTOMÓVILES	TOTAL
1990	200	-	159	764	19	1	1.143
1991	291	-	263	929	30	0	1.513
1992	309	-	329	1.125	54	1	1.818
1993	324	-	404	1.118	39	0	1.885
1994	311	-	387	1.036	39	0	1.773
1995	325	-	442	1.084	41	0	1.892
1996	344	-	551	1.213	35	0	2.143
1997	166	195	559	1.142	66	1	2.129
1998	195	202	597	1.286	70	6	2.356
1999	208	222	626	1.325	85	5	2.471
2000	243	214	732	1.488	71	4	2.752
2001	297	258	872	1.465	58	11	2.961
2002	227	261	1.131	1.736	84	10	3.449
2003	299	296	1.258	1.971	104	11	3.939
2004	412	320	1320	2.130	105	11	4.298
2005	547	344	1516	2.291	112	7	4.817
2006	723	310	1.624	2.378	139	12	5.186
2007	1.105	318	1.619	2.581	141	9	5.773
2008	1.480	347	1.696	2.815	101	4	6.443

* No aparece como clase de riesgo independiente hasta 1997.

EVOLUCIÓN DEL TOTAL DE PÓLIZAS EN LA SERIE 1990-2008



1. SEGÚN CLASE DE RIESGO

DISTRIBUCIÓN DEL NÚMERO DE PÓLIZAS EN 2008

CLASE DE RIESGO	TOTAL PÓLIZAS				PRIMEROS RIESGOS	
	ANUALES	TEMPORALES	TOTAL	%	ANUALES	TEMPORALES
VIVIENDAS Y COMUNIDADES DE PROPIETARIOS DE VIVIENDAS	1.470	10	1.480	22,97	89	6
OFICINAS	342	5	347	5,39	91	1
COMERCIOS Y RESTO DE RIESGOS SENCILLOS	1.667	29	1.696	26,32	307	6
INDUSTRIALES	2.737	78	2.815	43,69	615	24
OBRAS CIVILES	99	2	101	1,57	51	1
VEHÍCULOS AUTOMÓVILES	4	0	4	0,06	0	0
TOTAL	6.319	124	6.443	100	1.153	38

DISTRIBUCIÓN DEL TOTAL DE PÓLIZAS EN 2008

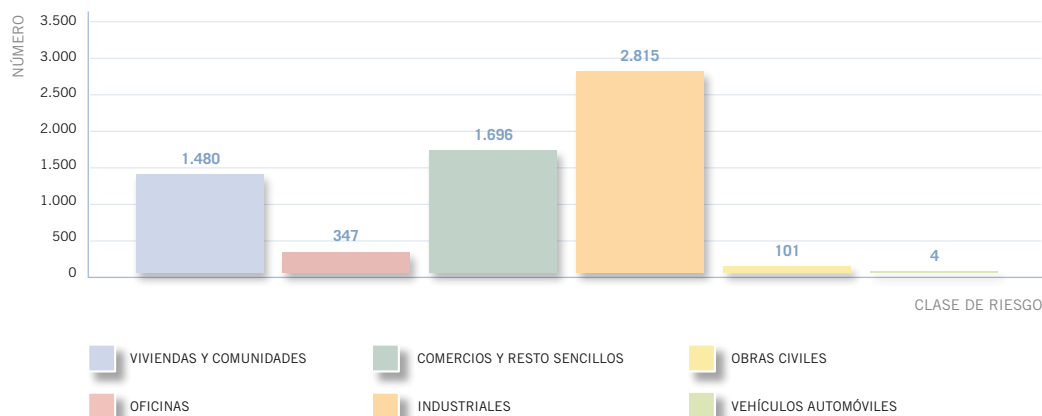

1. SEGÚN CLASE DE RIESGO

DISTRIBUCIÓN DE LOS CAPITALES ASEGURADOS EN 2008

CLASE DE RIESGO	TOTAL PÓLIZAS				PRIMEROS RIESGOS	
	ANUALES	TEMPORALES	TOTAL	%	ANUALES	TEMPORALES
VIVIENDAS Y COMUNIDADES DE PROPIETARIOS DE VIVIENDAS	39.755.693.779	179.860.395	39.935.554.174	12,39	1.382.336.132	72.866.702
OFICINAS	17.276.182.595	355.716.664	17.631.899.259	5,47	2.726.033.104	12.000.000
COMERCIOS Y RESTO DE RIESGOS SENCILLOS	86.817.653.212	1.488.962.657	88.306.615.869	27,39	13.512.137.467	186.697.598
INDUSTRIALES	170.692.280.394	2.892.348.231	173.584.628.625	53,85	38.932.268.788	656.457.851
OBRAS CIVILES	2.782.580.219	13.722.502	2.796.302.721	0,87	2.204.200.693	9.000.000
VEHÍCULOS AUTOMÓVILES	107.648.435	0	107.648.435	0,03	0	0
TOTAL	317.432.038.634	4.930.610.449	322.362.649.083	100	58.756.976.184	937.022.151

DISTRIBUCIÓN DEL TOTAL DE CAPITALES ASEGURADOS EN 2008

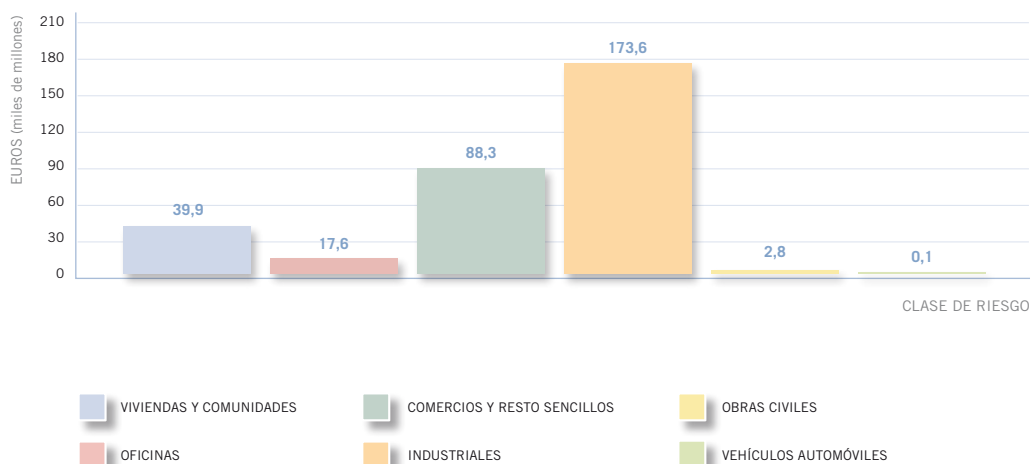

1. SEGÚN CLASE DE RIESGO

DISTRIBUCIÓN DE LOS CAPITALES TOTALES EN RIESGO EN 2008

CLASE DE RIESGO	TOTAL PÓLIZAS				PRIMEROS RIESGOS	
	ANUALES	TEMPORALES	TOTAL	%	ANUALES	TEMPORALES
VIVIENDAS Y COMUNIDADES DE PROPIETARIOS DE VIVIENDAS	71.153.454.141	910.571.231	72.064.025.372	9,30	32.780.096.494	803.577.538
OFICINAS	30.420.812.611	390.485.164	30.811.297.775	3,98	15.870.663.120	46.768.500
COMERCIOS Y RESTO DE RIESGOS SENCILLOS	182.411.830.278	2.014.813.198	184.426.643.476	23,81	109.106.314.533	712.548.139
INDUSTRIALES	438.750.346.760	8.167.169.268	446.917.516.028	57,70	306.990.335.154	5.931.278.888
OBRAS CIVILES	40.152.565.143	98.674.740	40.251.239.883	5,20	39.574.185.617	93.952.238
VEHÍCULOS AUTOMÓVILES	107.648.435	0	107.648.435	0,01	0	0
TOTAL	762.996.657.368	11.581.713.601	774.578.370.969	100	504.321.594.918	7.588.125.303

DISTRIBUCIÓN DEL TOTAL DE CAPITALES TOTALES EN RIESGO EN 2008

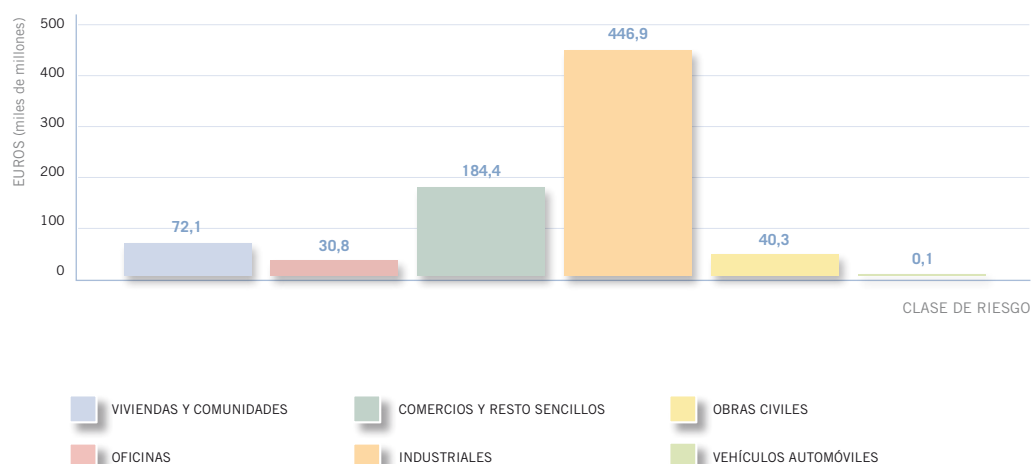

2. SEGÚN CLASE DE PÓLIZA

EVOLUCIÓN DEL NÚMERO DE PÓLIZAS EN LA SERIE 1990-2008

AÑO	INCENDIOS	COMBINADO	RESTO	TOTAL
1990	657	444	42	1.143
1991	711	752	50	1.513
1992	648	1.113	57	1.818
1993	493	1.330	62	1.885
1994	514	1.200	59	1.773
1995	478	1.353	61	1.892
1996	520	1.563	60	2.143
1997	468	1.576	85	2.129
1998	464	1.805	87	2.356
1999	400	1.978	93	2.471
2000	441	2.225	86	2.752
2001	300	2.572	89	2.961
2002	303	3.054	92	3.449
2003	253	3.591	95	3.939
2004	262	3.947	89	4.298
2005	210	4.519	88	4.817
2006	261	4.813	112	5.186
2007	262	5.413	98	5.773
2008	230	6.081	132	6.443

2. SEGÚN CLASE DE PÓLIZA

DISTRIBUCIÓN DEL NÚMERO DE PÓLIZAS EN 2008

CLASE DE PÓLIZA ⁽¹⁾	TOTAL PÓLIZAS				PRIMEROS RIESGOS	
	ANUALES	TEMPORALES	TOTAL	%	ANUALES	TEMPORALES
INCENDIO	223	7	230	3,57	95	2
ROBO	32	4	36	0,56	14	0
ROTURA DE CRISTALES	2	0	2	0,03	1	0
DAÑOS A MAQUINARIA	44	11	55	0,85	6	0
EQUIPOS ELECTR.Y ORDENADORES	24	11	35	0,54	5	0
VEHÍCULOS TERRESTRES	3	0	3	0,05	1	0
VEHÍCULOS FERROVIARIOS	1	0	1	0,02	1	0
COMBINADO	5.990	91	6.081	94,38	1.030	36
TOTAL	6.319	124	6.443	100	1.153	38

⁽¹⁾ La clase de póliza hace referencia a la que corresponde al seguro ordinario.

DISTRIBUCIÓN PORCENTUAL DEL TOTAL DE PÓLIZAS EN 2008

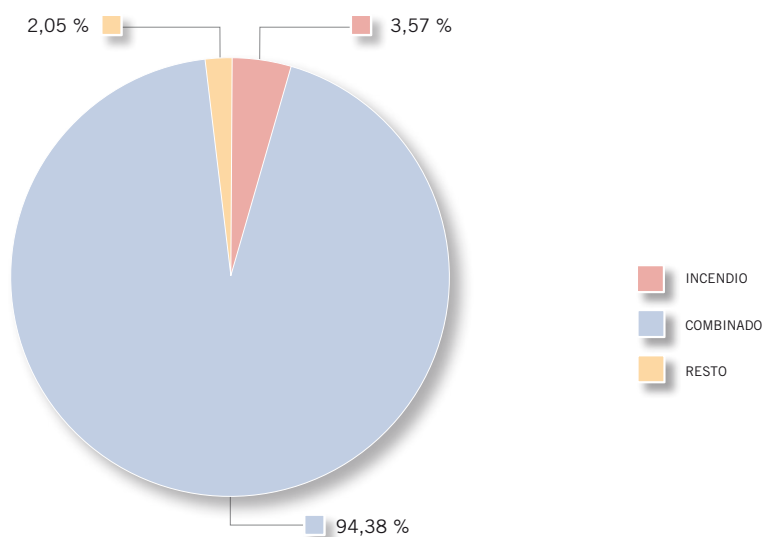

2. SEGÚN CLASE DE PÓLIZA

DISTRIBUCIÓN DE LOS CAPITALES ASEGURADOS EN 2008

CLASE DE PÓLIZA ⁽¹⁾	TOTAL PÓLIZAS				PRIMEROS RIESGOS	
	ANUALES	TEMPORALES	TOTAL	%	ANUALES	TEMPORALES
INCENDIO	14.199.413.180	260.886.818	14.460.299.998	4,49	4.737.719.243	50.019.783
ROBO	829.461.014	106.993.693	936.454.707	0,29	41.912.651	0
ROTURA DE CRISTALES	76.955.674	0	76.955.674	0,02	40.000.000	0
DAÑOS A MAQUINARIA	3.232.552.224	324.685.546	3.557.237.770	1,10	81.000.000	0
EQUIPOS ELECTR.Y ORDENADORES	1.489.795.215	291.146.008	1.780.941.223	0,56	34.916.757	0
VEHÍCULOS TERRESTRES	266.014.112	0	266.014.112	0,08	231.611.530	0
VEHÍCULOS FERROVIARIOS	6.850.253	0	6.850.253	0,00	6.850.253	0
COMBINADO	297.330.996.962	3.946.898.384	301.277.895.346	93,46	53.582.965.750	887.002.368
TOTAL	317.432.038.634	4.930.610.449	322.362.649.083	100	58.756.976.184	937.022.151

⁽¹⁾ La clase de póliza hace referencia a la que corresponde al seguro ordinario.

DISTRIBUCIÓN PORCENTUAL DEL TOTAL DE CAPITALES ASEGURADOS EN 2008

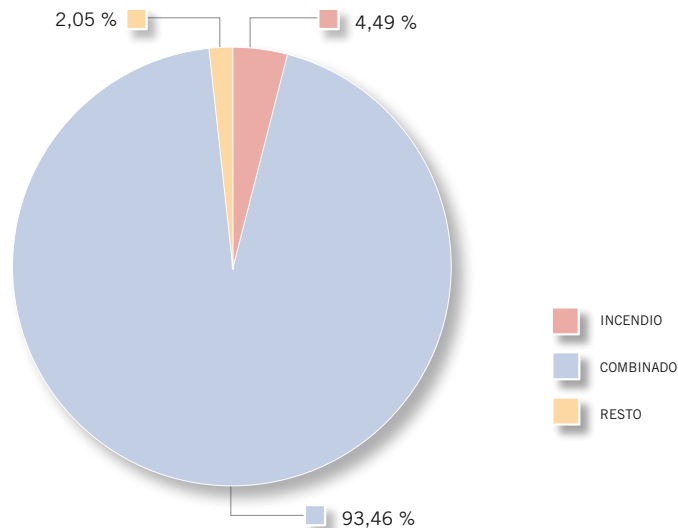

2. SEGÚN CLASE DE PÓLIZA

DISTRIBUCIÓN DE LOS CAPITALES TOTALES EN RIESGO EN 2008

CLASE DE PÓLIZA ⁽¹⁾	TOTAL PÓLIZAS				PRIMEROS RIESGOS	
	ANUALES	TEMPORALES	TOTAL	%	ANUALES	TEMPORALES
INCENDIO	101.746.506.524	565.436.584	102.311.943.108	13,21	92.284.812.587	354.569.549
ROBO	3.006.723.116	106.993.693	3.113.716.809	0,40	2.219.174.753	0
ROTURA DE CRISTALES	190.858.596	0	190.858.596	0,02	153.902.922	0
DAÑOS A MAQUINARIA	3.392.741.119	324.685.546	3.717.426.665	0,48	241.188.895	0
EQUIPOS ELECTR.Y ORDENADORES	1.678.522.851	291.146.008	1.969.668.859	0,25	223.644.393	0
VEHÍCULOS TERRESTRES	695.484.705	0	695.484.705	0,09	661.082.123	0
VEHÍCULOS FERROVIARIOS	52.777.975	0	52.777.975	0,01	52.777.975	0
COMBINADO	652.233.042.482	10.293.451.770	662.526.494.252	85,54	408.485.011.270	7.233.555.754
TOTAL	762.996.657.368	11.581.713.601	774.578.370.969	100	504.321.594.918	7.588.125.303

⁽¹⁾ La clase de póliza hace referencia a la que corresponde al seguro ordinario.

DISTRIBUCIÓN PORCENTUAL DEL TOTAL DE CAPITALES TOTALES EN RIESGO EN 2008

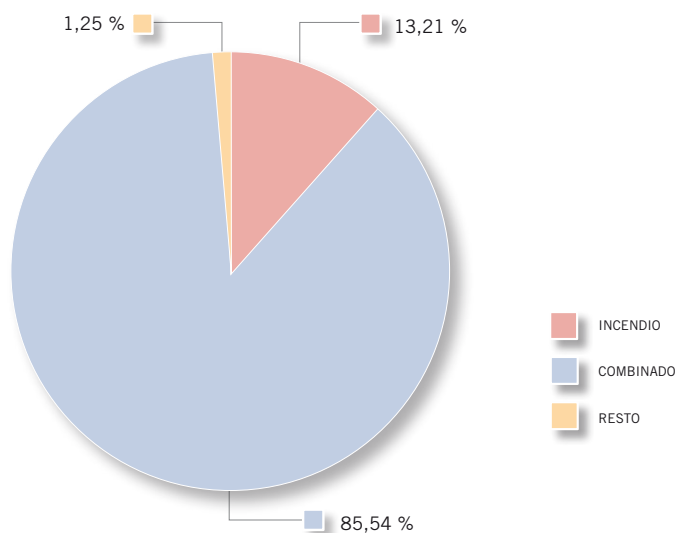

3. SEGÚN PROVINCIA DE LOCALIZACIÓN DEL RIESGO

EVOLUCIÓN DEL NÚMERO DE PÓLIZAS EN LA SERIE 1990-2008

PROVINCIA	1990	1991	1992	1993	1994	1995	1996	1997	1998	1999	2000	2001	2002	2003	2004	2005	2006	2007	2008
ÁLAVA	29	27	32	37	33	28	31	29	41	40	48	45	56	72	66	77	80	80	82
ALBACETE	6	6	9	8	7	10	9	10	14	9	8	7	13	14	10	20	14	20	33
ALICANTE	14	20	25	23	20	24	25	28	33	34	41	45	62	85	92	121	124	154	187
ALMERÍA	7	9	13	9	3	8	9	8	11	13	13	12	21	23	25	30	39	44	51
ASTURIAS	12	19	23	24	28	28	29	33	44	38	37	42	47	46	51	57	60	59	77
ÁVILA	1	2	2	4	5	3	3	11	3	3	4	6	6	3	4	3	3	7	7
BADAJOS	7	8	11	6	6	7	10	8	12	11	18	17	18	21	21	28	33	26	36
BALEARES	13	26	26	23	28	31	43	46	42	46	49	72	89	107	104	142	164	160	164
BARCELONA	232	318	391	385	368	394	442	464	502	509	545	535	608	687	756	817	823	888	938
BURGOS	29	24	28	34	24	26	29	27	26	25	22	31	39	29	31	43	47	51	65
CÁCERES	1	3	7	5	5	4	4	5	8	4	4	4	7	8	11	8	9	10	12
CÁDIZ	22	23	27	32	27	26	28	23	31	33	37	38	40	43	59	63	60	66	89
CANTABRIA	9	16	19	17	20	26	27	21	23	31	28	29	26	34	41	42	41	56	57
CASTELLÓN	20	23	34	31	36	39	41	45	48	52	66	85	97	112	141	146	162	167	182
CIUDAD REAL	4	4	8	5	3	4	6	7	8	10	9	10	14	16	19	20	22	22	30
CÓRDOBA	9	14	11	14	18	15	21	15	23	23	29	28	33	34	33	45	47	57	67
CUENCA	7	7	5	9	5	5	5	5	7	8	8	8	8	9	8	9	7	14	25
GERONA	9	15	33	30	29	26	31	37	46	43	46	43	55	65	70	75	79	97	112
GRANADA	4	5	10	15	14	17	19	15	15	19	18	20	21	22	24	29	40	52	59
GUADALAJARA	4	6	7	5	5	7	4	2	4	4	10	13	13	16	16	14	18	27	35
GUIPÚZCOA	39	50	51	53	46	60	67	66	78	79	86	91	96	110	121	127	129	135	146
HUELVA	8	9	14	10	11	12	12	13	17	12	14	17	22	20	21	27	28	30	33
HUESCA	4	5	7	6	10	7	8	5	5	5	9	8	12	15	15	18	22	27	26
JAÉN	7	3	9	10	9	7	9	14	15	14	17	21	18	20	29	24	29	22	27
LA CORUÑA	16	18	33	32	37	40	42	47	58	53	55	57	63	67	68	76	79	85	91
LA RIOJA	15	11	16	25	24	26	25	17	21	22	34	31	35	41	41	41	51	44	55
LAS PALMAS	20	38	40	41	38	50	50	49	58	55	68	85	98	115	134	139	166	150	160
LEÓN	14	12	15	14	13	9	10	10	18	19	18	20	22	23	30	28	36	41	37
LÉRIDA	11	15	19	18	20	15	17	18	23	18	16	20	24	28	28	35	33	38	42
LUGO	-	1	3	2	3	4	4	5	8	7	3	5	7	6	6	9	6	9	10
MADRID	238	348	388	425	404	439	524	485	484	553	604	686	760	887	976	1.117	1.209	1.424	1.575
MÁLAGA	25	27	32	36	36	42	49	42	45	52	69	77	97	114	124	158	184	233	281
MURCIA	13	15	20	24	21	21	29	28	31	30	34	35	51	60	68	74	92	94	123
NAVARRA	27	33	35	35	36	36	49	50	64	66	75	75	90	109	106	122	133	131	140
ORENSE	3	5	5	6	2	3	2	2	3	5	6	4	8	11	14	9	9	12	13
PALENCIA	2	4	4	5	6	6	8	7	9	8	10	10	8	11	9	10	12	12	13
PONTEVEDRA	13	15	18	19	20	22	27	29	25	30	41	41	43	48	57	62	72	68	68
SALAMANCA	9	8	8	10	11	9	8	7	6	8	7	9	15	9	13	13	11	21	22
SEGOVIA	2	4	3	2	2	3	3	3	2	6	6	6	9	13	10	10	11	11	10
SEVILLA	36	47	56	68	47	48	52	56	69	70	74	84	81	99	125	134	148	151	184
SORIA	2	1	1	3	-	1	2	-	4	2	2	2	2	4	7	6	10	12	16
TARRAGONA	21	26	31	31	34	27	35	48	53	60	54	65	78	90	88	105	90	107	97
TENERIFE	15	30	36	33	32	32	31	40	48	48	58	64	80	88	97	98	119	123	132
TERUEL	1	3	-	2	3	1	2	5	4	3	6	6	9	6	8	9	11	17	17
TOLEDO	4	8	9	13	17	17	16	17	14	14	13	21	31	30	28	39	43	45	63
VALENCIA	47	56	74	78	57	71	82	76	91	96	127	127	157	182	195	210	236	262	293
VALLADOLID	13	15	20	24	22	23	27	24	22	25	28	31	41	51	40	39	40	61	78
VIZCAYA	59	83	92	96	80	91	73	66	73	77	101	84	115	132	144	154	153	176	162
ZAMORA	-	-	-	1	2	1	2	2	2	2	3	2	3	5	4	7	7	6	6
ZARAGOZA	40	44	54	47	46	42	61	59	61	70	68	67	88	91	107	127	140	165	204
CEUTA	-	-	-	-	-	-	-	-	-	1	-	1	1	-	-	-	3	3	2
MELILLA	-	-	-	-	-	-	-	-	-	-	-	-	-	-	3	1	2	1	4
DESCONOCIDA	-	4	4	-	-	-	1	-	4	6	6	19	12	8	-	-	-	-	5
TOTAL	1.143	1.513	1.818	1.885	1.773	1.892	2.143	2.129	2.356	2.471	2.752	2.961	3.449	3.939	4.298	4.817	5.186	5.773	6.443

3. SEGÚN PROVINCIA DE LOCALIZACIÓN DEL RIESGO

DISTRIBUCIÓN GEOGRÁFICA DEL NÚMERO DE PÓLIZAS SEGÚN COMUNIDADES AUTÓNOMAS EN 2008



3. SEGÚN PROVINCIA DE LOCALIZACIÓN DEL RIESGO

DISTRIBUCIÓN DEL NÚMERO DE PÓLIZAS EN 2008

PROVINCIA	TOTAL PÓLIZAS			PRIMEROS RIESGOS	
	ANUALES	TEMPORALES	TOTAL	ANUALES	TEMPORALES
ÁLAVA	82	-	82	22	-
ALBACETE	32	1	33	3	-
ALICANTE	186	1	187	25	-
ALMERÍA	51	-	51	9	-
ASTURIAS	75	2	77	20	1
ÁVILA	7	-	7	-	-
BADAJOS	36	-	36	8	-
BALEARES	159	5	164	16	4
BARCELONA	902	36	938	184	8
BURGOS	65	-	65	16	-
CÁCERES	12	-	12	2	-
CÁDIZ	89	-	89	7	-
CANTABRIA	56	1	57	16	1
CASTELLÓN	181	1	182	10	-
CIUDAD REAL	29	1	30	6	1
CÓRDOBA	65	2	67	11	2
CUENCA	25	-	25	5	-
GERONA	111	1	112	11	-
GRANADA	58	1	59	10	-
GUADALAJARA	33	2	35	4	1
GUIPÚZCOA	145	1	146	32	1
HUELVA	33	-	33	5	-
HUESCA	25	1	26	5	-
JAÉN	27	-	27	9	-
LA CORUÑA	89	2	91	24	1
LA RIOJA	53	2	55	8	1
LAS PALMAS	158	2	160	23	2
LEÓN	33	4	37	4	-
LÉRIDA	39	3	42	11	-
LUGO	9	1	10	3	-
MADRID	1.553	22	1.575	334	7
MÁLAGA	277	4	281	24	2
MURCIA	122	1	123	22	1
NAVARRA	140	-	140	28	-
ORENSE	13	-	13	4	-
PALENCIA	12	1	13	2	-
PONTEVEDRA	68	-	68	15	-
SALAMANCA	22	-	22	4	-
SEGOVIA	10	-	10	4	-
SEVILLA	184	-	184	35	-
SORIA	16	-	16	2	-
TARRAGONA	94	3	97	20	2
TENERIFE	130	2	132	14	1
TERUEL	17	-	17	3	-
TOLEDO	60	3	63	11	-
VALENCIA	287	6	293	40	1
VALLADOLID	77	1	78	11	-
VIZCAYA	160	2	162	46	1
ZAMORA	6	-	6	-	-
ZARAGOZA	196	8	204	24	-
CEUTA	2	-	2	-	-
MELILLA	3	1	4	1	-
DESCONOCIDO	5	-	5	-	-
TOTAL	6.319	124	6.443	1.153	38

3. SEGÚN PROVINCIA DE LOCALIZACIÓN DEL RIESGO

DISTRIBUCIÓN GEOGRÁFICA DEL TOTAL DE PÓLIZAS EN 2008

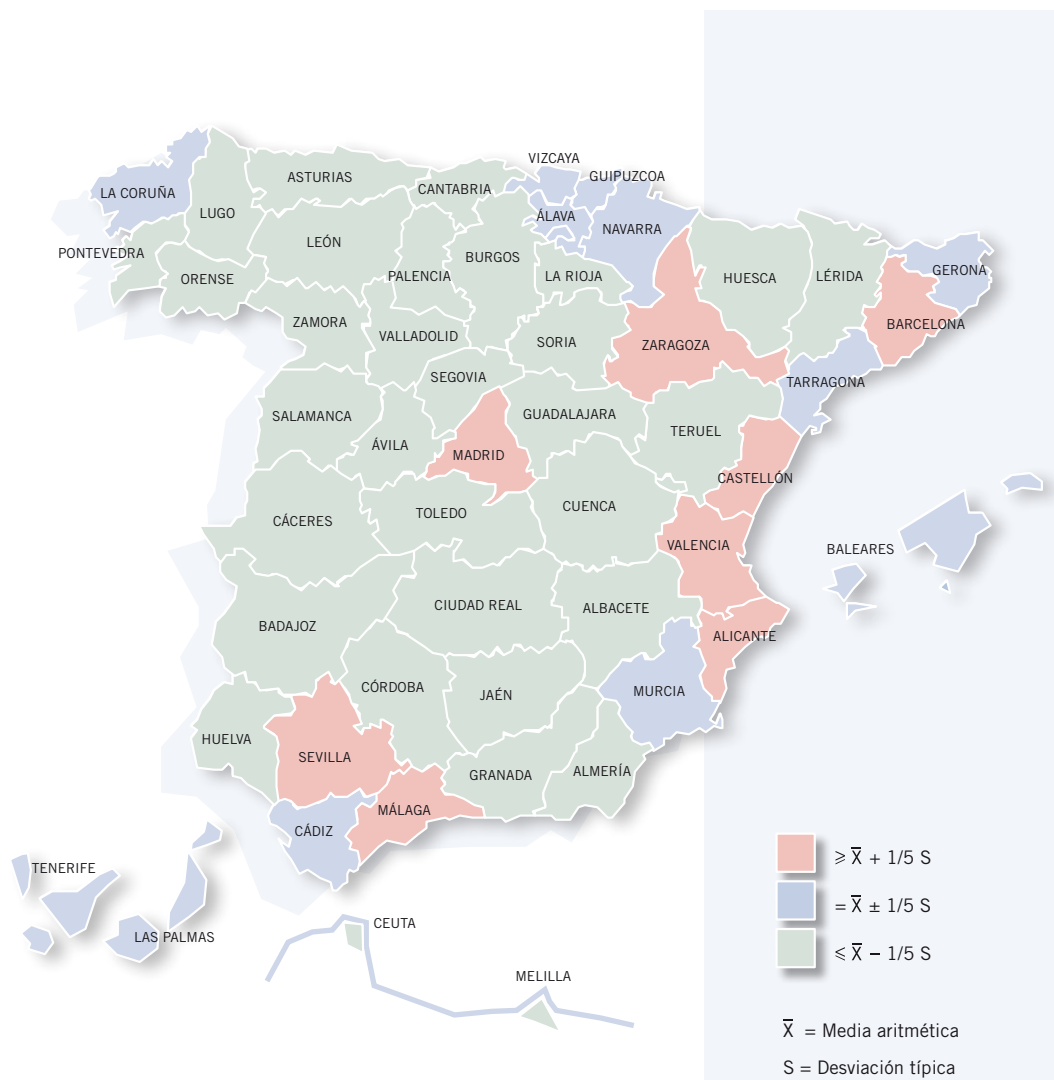

3. SEGÚN PROVINCIA DE LOCALIZACIÓN DEL RIESGO

DISTRIBUCIÓN DE LOS CAPITALES ASEGURADOS EN 2008

PROVINCIA	TOTAL PÓLIZAS			PRIMEROS RIESGOS	
	ANUALES	TEMPORALES	TOTAL	ANUALES	TEMPORALES
ÁLAVA	5.797.759.226	-	5.797.759.226	1.414.008.659	-
ALBACETE	1.576.236.724	46.763.780	1.623.000.504	112.622.000	-
ALICANTE	8.374.915.292	28.525.077	8.403.440.369	941.289.349	-
ALMERÍA	1.691.687.507	-	1.691.687.507	255.348.414	-
ASTURIAS	3.070.722.093	90.208.800	3.160.930.893	1.329.561.985	12.000.000
ÁVILA	221.617.926	-	221.617.926	-	-
BADAJOS	1.229.854.056	-	1.229.854.056	185.654.586	-
BALEARES	4.955.583.076	102.537.780	5.058.120.856	565.670.288	16.811.496
BARCELONA	55.658.808.359	1.061.623.641	56.720.432.000	9.320.061.990	223.777.649
BURGOS	2.368.360.702	-	2.368.360.702	509.925.221	-
CÁCERES	740.236.628	-	740.236.628	31.679.228	-
CÁDIZ	3.611.518.440	-	3.611.518.440	219.324.651	-
CANTABRIA	2.874.659.272	45.833.333	2.920.492.605	481.946.672	45.833.333
CASTELLÓN	7.749.735.839	30.946.728	7.780.682.567	588.320.000	-
CIUDAD REAL	1.849.777.102	60.000.000	1.909.777.102	395.891.503	60.000.000
CÓRDOBA	2.450.026.588	30.000.000	2.480.026.588	420.774.028	30.000.000
CUENCA	1.167.283.535	-	1.167.283.535	133.396.717	-
GERONA	3.869.722.442	71.110.666	3.940.833.108	520.625.352	-
GRANADA	1.730.746.505	18.000.000	1.748.746.505	393.249.874	-
GUADALAJARA	1.317.989.465	75.927.676	1.393.917.141	77.439.020	19.254.660
GUIPÚZCOA	6.605.291.795	31.426.940	6.636.718.735	814.695.033	31.426.940
HUELVA	1.455.983.309	-	1.455.983.309	362.669.536	-
HUESCA	883.934.012	22.633.239	906.567.251	89.232.320	-
JAÉN	899.703.727	-	899.703.727	281.569.083	-
LA CORUÑA	5.108.928.816	47.898.488	5.156.827.304	719.337.575	9.000.000
LA RIOJA	2.496.276.025	55.489.832	2.551.765.857	258.311.254	6.000.000
LAS PALMAS	4.827.800.909	95.000.000	4.922.800.909	443.852.057	95.000.000
LEÓN	1.083.930.798	190.556.340	1.274.487.138	104.025.300	-
LÉRIDA	1.552.587.473	66.627.470	1.619.214.943	170.148.379	-
LUGO	443.862.822	26.050.971	469.913.793	215.955.274	-
MADRID	94.987.012.822	1.151.114.678	96.138.127.500	23.337.349.191	187.149.627
MÁLAGA	8.939.547.146	83.117.307	9.022.664.453	846.689.677	50.000.000
MURCIA	5.574.530.502	1.000.000	5.575.530.502	833.125.009	1.000.000
NAVARRA	6.043.561.870	-	6.043.561.870	1.363.496.591	-
ORENSE	881.828.339	-	881.828.339	115.111.400	-
PALENCIA	344.397.961	18.445.283	362.843.244	69.955.082	-
PONTEVEDRA	2.935.440.670	-	2.935.440.670	411.438.990	-
SALAMANCA	859.691.928	-	859.691.928	165.500.000	-
SEGOVIA	250.710.155	-	250.710.155	48.159.500	-
SEVILLA	8.578.387.165	-	8.578.387.165	3.062.881.950	-
SORIA	486.888.712	-	486.888.712	59.500.000	-
TARRAGONA	4.500.578.884	142.306.892	4.642.885.776	556.023.061	42.070.848
TENERIFE	5.081.571.682	44.982.500	5.126.554.182	483.085.238	12.000.000
TERUEL	1.090.192.873	-	1.090.192.873	598.119.010	-
TOLEDO	1.880.672.491	108.145.703	1.988.818.194	334.900.058	-
VALENCIA	19.685.334.517	202.520.901	19.887.855.418	1.519.235.476	25.000.000
VALLADOLID	3.119.660.583	18.881.131	3.138.541.714	194.052.387	-
VIZCAYA	6.602.417.800	123.914.909	6.726.332.709	2.094.910.733	70.697.598
ZAMORA	174.086.300	-	174.086.300	-	-
ZARAGOZA	7.375.194.024	812.620.384	8.187.814.408	1.286.539.747	-
CEUTA	124.600.444	-	124.600.444	-	-
MELILLA	73.790.664	26.400.000	100.190.664	20.317.736	-
DESCONOCIDO	176.400.639	-	176.400.639	-	-
TOTAL	317.432.038.634	4.930.610.449	322.362.649.083	58.756.976.184	937.022.151

3. SEGÚN PROVINCIA DE LOCALIZACIÓN DEL RIESGO

DISTRIBUCIÓN GEOGRÁFICA DEL TOTAL DE CAPITALS ASEGURADOS EN 2008

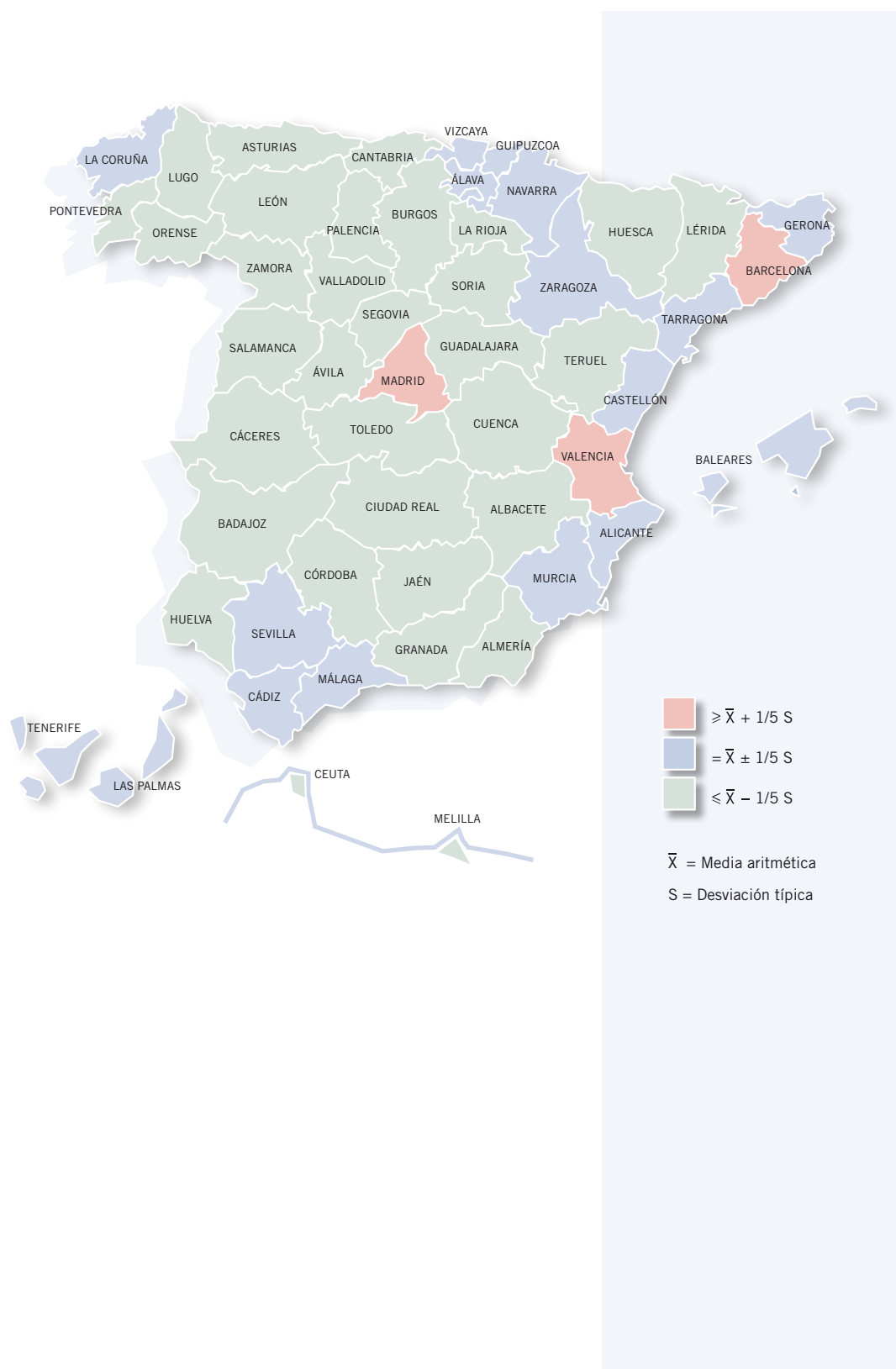

3. SEGÚN PROVINCIA DE LOCALIZACIÓN DEL RIESGO

DISTRIBUCIÓN DE LOS CAPITALES TOTALES EN RIESGO EN 2008

PROVINCIA	TOTAL PÓLIZAS			PRIMEROS RIESGOS	
	ANUALES	TEMPORALES	TOTAL	ANUALES	TEMPORALES
ALBACETE	1.697.737.724	46.763.780	1.744.501.504	234.123.000	-
ALICANTE	11.398.623.324	28.525.077	11.427.148.401	3.964.997.381	-
ALMERÍA	2.453.951.530	-	2.453.951.530	1.017.612.437	-
ASTURIAS	17.155.868.174	151.568.602	17.307.436.776	15.414.708.066	73.359.802
ÁVILA	221.617.926	-	221.617.926	-	-
BADAJOS	2.082.603.567	-	2.082.603.567	1.038.404.097	-
BALEARES	7.936.663.816	624.363.708	8.561.027.524	3.546.751.028	538.637.424
BARCELONA	131.979.227.732	5.000.690.344	136.979.918.076	85.640.481.363	4.162.844.352
BURGOS	4.743.549.795	-	4.743.549.795	2.885.114.314	-
CÁCERES	1.131.236.628	-	1.131.236.628	422.679.228	-
CÁDIZ	4.377.065.989	-	4.377.065.989	984.872.200	-
CANTABRIA	3.863.335.243	50.000.000	3.913.335.243	1.470.622.643	50.000.000
CASTELLÓN	12.145.801.259	30.946.728	12.176.747.987	4.984.385.420	-
CIUDAD REAL	2.511.745.838	151.878.000	2.663.623.838	1.057.860.239	151.878.000
CÓRDOBA	3.379.815.130	224.107.966	3.603.923.096	1.350.562.570	224.107.966
CUENCA	1.499.430.393	-	1.499.430.393	465.543.575	-
GERONA	4.714.035.009	71.110.666	4.785.145.675	1.364.937.919	-
GRANADA	4.100.234.221	18.000.000	4.118.234.221	2.762.737.590	-
GUADALAJARA	1.378.842.850	75.927.676	1.454.770.526	138.292.405	19.254.660
GUIPÚZCOA	14.958.589.838	31.426.940	14.990.016.778	9.167.993.076	31.426.940
HUELVA	3.755.283.016	-	3.755.283.016	2.661.969.243	-
HUESCA	1.255.240.550	22.633.239	1.277.873.789	460.538.858	-
JAÉN	1.583.980.281	-	1.583.980.281	965.845.637	-
LA CORUÑA	9.734.312.777	132.850.726	9.867.163.503	5.344.721.536	93.952.238
LA RIOJA	3.049.500.631	91.532.832	3.141.033.463	811.535.860	42.043.000
LAS PALMAS	6.179.407.304	398.378.036	6.577.785.340	1.795.458.452	398.378.036
LEÓN	1.672.630.272	190.556.340	1.863.186.612	692.724.774	-
LÉRIDA	2.217.706.274	66.627.470	2.284.333.744	835.267.180	-
LUGO	4.831.521.581	26.050.971	4.857.572.552	4.603.614.033	-
MADRID	327.850.214.654	1.711.500.930	329.561.715.584	256.200.551.023	747.535.879
MÁLAGA	12.525.067.275	209.907.879	12.734.975.154	4.432.209.806	176.790.572
MURCIA	7.474.566.587	55.522.192	7.530.088.779	2.733.161.094	55.522.192
NAVARRA	14.852.550.091	-	14.852.550.091	10.172.484.812	-
ORENSE	1.076.652.947	-	1.076.652.947	309.936.008	-
PALENCIA	737.662.725	18.445.283	756.108.008	463.219.846	-
PONTEVEDRA	4.533.988.583	-	4.533.988.583	2.009.986.903	-
SALAMANCA	1.119.270.207	-	1.119.270.207	425.078.279	-
SEGOVIA	1.151.959.085	-	1.151.959.085	949.408.430	-
SEVILLA	13.159.559.079	-	13.159.559.079	7.644.053.864	-
SORIA	580.956.012	-	580.956.012	153.567.300	-
TARRAGONA	6.131.605.490	567.633.326	6.699.238.816	2.187.049.667	467.397.282
TENERIFE	10.046.457.174	79.751.000	10.126.208.174	5.447.970.730	46.768.500
TERUEL	1.131.772.873	-	1.131.772.873	639.699.010	-
TOLEDO	2.853.971.165	108.145.703	2.962.116.868	1.308.198.732	-
VALENCIA	24.292.725.598	375.986.271	24.668.711.869	6.126.626.557	198.465.370
VALLADOLID	3.886.242.120	18.881.131	3.905.123.251	960.633.924	-
VIZCAYA	35.923.690.404	162.980.401	36.086.670.805	31.416.183.337	109.763.090
ZAMORA	174.086.300	-	174.086.300	-	-
ZARAGOZA	11.956.752.958	812.620.384	12.769.373.342	5.868.098.681	-
CEUTA	124.600.444	-	124.600.444	-	-
MELILLA	73.790.664	26.400.000	100.190.664	20.317.736	-
DESCONOCIDO	176.400.639	-	176.400.639	-	-
TOTAL	762.996.657.368	11.581.713.601	774.578.370.969	504.321.594.918	7.588.125.303

3. SEGÚN PROVINCIA DE LOCALIZACIÓN DEL RIESGO

DISTRIBUCIÓN GEOGRÁFICA DEL TOTAL DE CAPITALES TOTALES EN RIESGO EN 2008

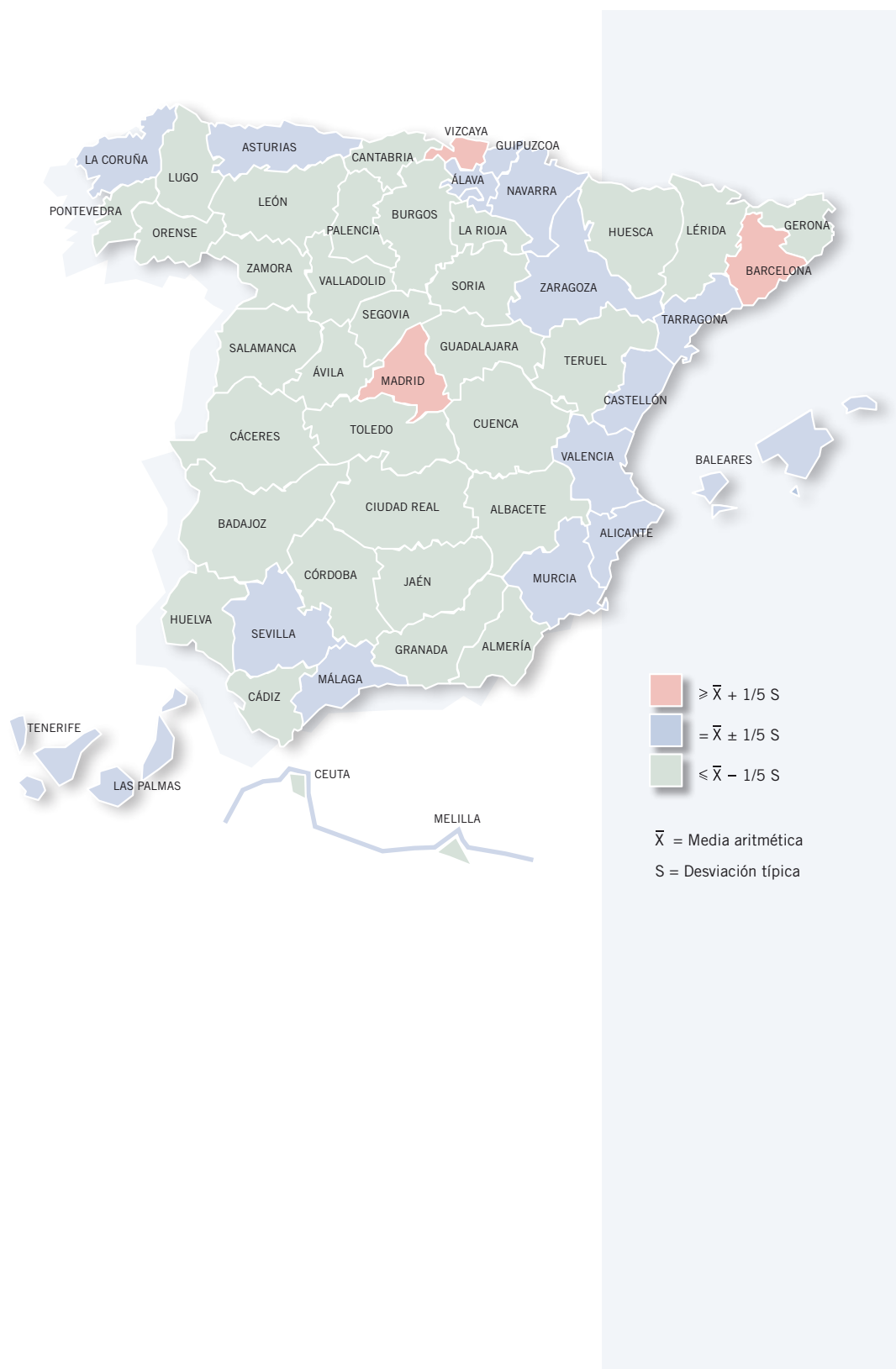

4. SEGÚN EXISTENCIA DE FLOTANTES

DISTRIBUCIÓN DEL NÚMERO DE PÓLIZAS Y CAPITALES TOTALES EN RIESGO EN 2008

TIPO DE CAPITAL	NÚMERO DE PÓLIZAS	CAPITALES TOTALES (FIJO + FLOTANTE)
SÓLO CAPITAL FIJO	5.269	652.450.201.660
CAPITAL FIJO Y FLOTANTE	1.174	122.128.169.309
TOTAL	6.443	774.578.370.969

DISTRIBUCIÓN DEL NÚMERO DE PÓLIZAS Y CAPITALES TOTALES SEGÚN PERÍODO DE DECLARACIÓN DEL FLOTANTE EN 2008

PERIODO DE DECLARACIÓN DEL FLOTANTE (EN MESES)	NÚMERO DE PÓLIZAS	CAPITALES TOTALES (FIJO + FLOTANTE)
0	-	-
1	174	10.397.992.774
2	6	425.828.518
3	265	13.501.998.890
4	2	66.962.030
5	-	-
6	64	7.780.918.297
7	-	-
8	-	-
9	-	-
10	-	-
11	-	-
12	663	89.954.468.800
TOTAL	1.174	122.128.169.309

4. SEGÚN EXISTENCIA DE FLOTANTES

DISTRIBUCIÓN DEL NÚMERO DE PÓLIZAS Y CAPITALES TOTALES
SEGÚN PERÍODO DE DECLARACIÓN DEL FLOTANTE EN 2008

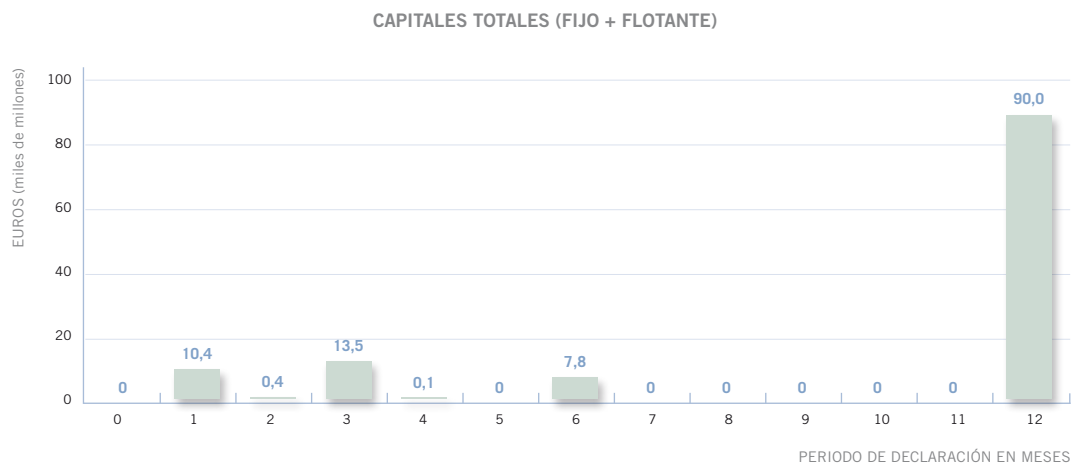
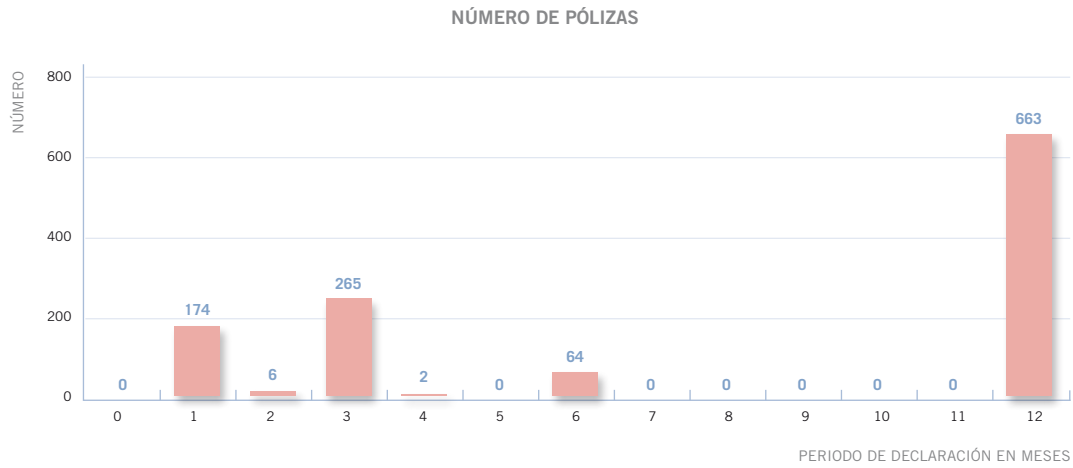

5. SEGUROS A PRIMER RIESGO

DISTRIBUCIÓN DEL NÚMERO DE PÓLIZAS Y CAPITAL ASEGURADOS
SEGÚN TRAMOS DE CAPITAL TOTAL EN RIESGO EN 2008

TRAMOS DE CAPITAL TOTAL EN RIESGO	NÚMERO DE PÓLIZAS	CAPITALES ASEGURADOS
1. MENOR O IGUAL A 20 MILLONES	41	302.080.687
2. MÁS DE 20 Y HASTA 60 MILLONES	402	7.679.739.095
3. MÁS DE 60 Y HASTA 150 MILLONES	322	9.857.482.054
4. MÁS DE 150 Y HASTA 300 MILLONES	206	11.269.647.359
5. MÁS DE 300 Y HASTA 600 MILLONES	111	8.664.948.108
6. MÁS DE 600 Y HASTA 1.500 MILLONES	57	6.925.945.767
7. MÁS DE 1.500 Y HASTA 3.000 MILLONES	22	5.692.141.121
8. MÁS DE 3.000 Y HASTA 6.000 MILLONES	15	2.472.269.831
9. MÁS DE 6.000 MILLONES	15	6.829.744.313
TOTAL	1.191	59.693.998.335

5. SEGUROS A PRIMER RIESGO

DISTRIBUCIÓN DEL NÚMERO DE PÓLIZAS Y CAPITAL ASEGURADOS SEGÚN TRAMOS DE CAPITAL TOTAL EN RIESGO EN 2008

NÚMERO DE PÓLIZAS

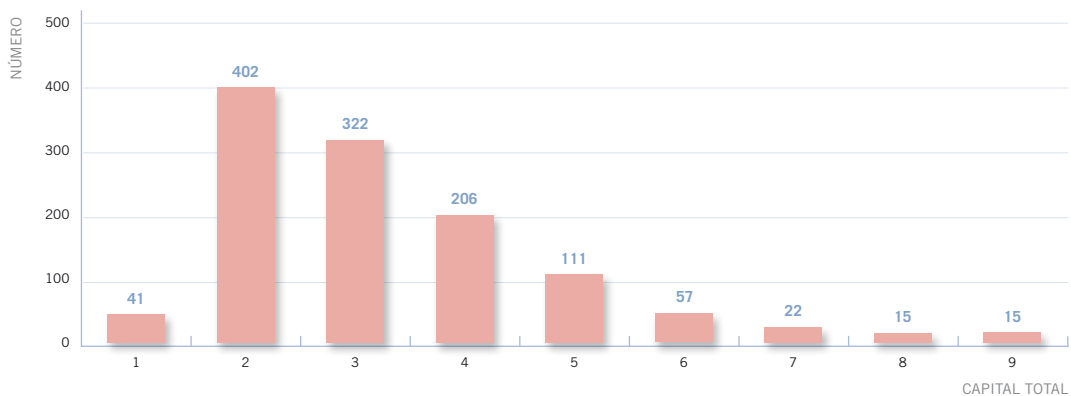

CAPITALES ASEGURADOS

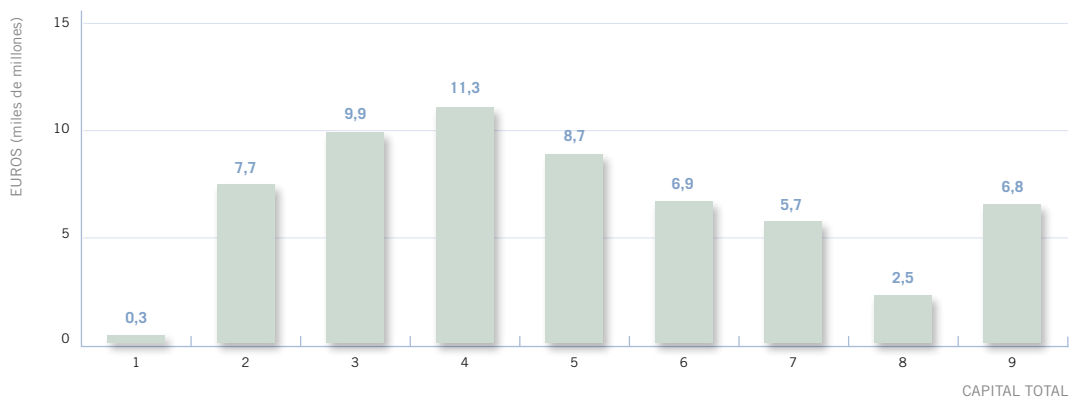

- 1. Menor o igual a 20 millones de €
- 2. Más de 20 y hasta 60 millones de €
- 3. Más de 60 y hasta 150 millones de €
- 4. Más de 150 y hasta 300 millones de €
- 5. Más de 300 y hasta 600 millones de €
- 6. Más de 600 y hasta 1.500 millones de €
- 7. Más de 1.500 y hasta 3.000 millones de €
- 8. Más de 3.000 y hasta 6.000 millones de €
- 9. Más de 6.000 millones de €

5. SEGUROS A PRIMER RIESGO

DISTRIBUCIÓN DEL NÚMERO DE PÓLIZAS Y CAPITALES ASEGURADOS SEGÚN COEFICIENTE O PORCENTAJE UTILIZADO PARA EL CÁLCULO DEL RECARGO DEL CONSORCIO EN 2008

PORCENTAJE DEL CAPITAL TOTAL ASEGURADO A PRIMER RIESGO	CON COEFICIENTE		CON PORCENTAJE	
	Nº DE PÓLIZAS	CAPITALES ASEGURADOS	Nº DE PÓLIZAS	CAPITALES ASEGURADOS
1. HASTA EL 5%	117	4.439.581.509	103	8.649.579.9570
2. MÁS DEL 5% HASTA EL 10%	113	7.654.289.022	17	446.727.926
3. MÁS DEL 10% HASTA EL 15%	88	3.569.423.187	16	438.338.167
4. MÁS DEL 15% HASTA EL 20%	58	1.696.933.574	35	1.086.511.259
5. MÁS DEL 20% HASTA EL 27%	105	4.357.845.394	52	1.908.214.066
6. MÁS DEL 27% HASTA EL 40%	79	4.486.212.128	66	3.672.149.206
7. MÁS DEL 40% HASTA EL 50%	46	3.237.760.321	22	1.313.776.860
8. MÁS DEL 50% HASTA EL 60%	28	1.703.404.324	28	1.128.296.919
9. MÁS DEL 60% HASTA EL 75%	34	1.951.269.325	27	1.149.966.781
10. MÁS DEL 75%	-	-	157	6.803.718.410
TOTAL	668	33.096.718.784	523	26.597.279.551

5. SEGUROS A PRIMER RIESGO

DISTRIBUCIÓN DEL NÚMERO DE PÓLIZAS Y CAPITAL ASEGURADOS SEGÚN CAPITAL TOTAL EN RIESGO EN 2008

NÚMERO DE PÓLIZAS

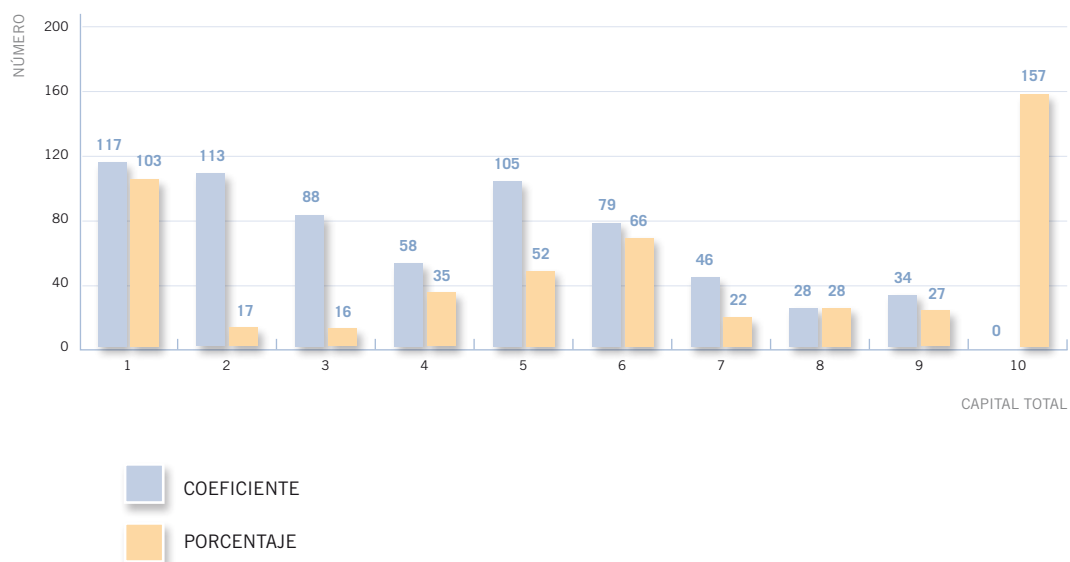

CAPITALES ASEGURADOS

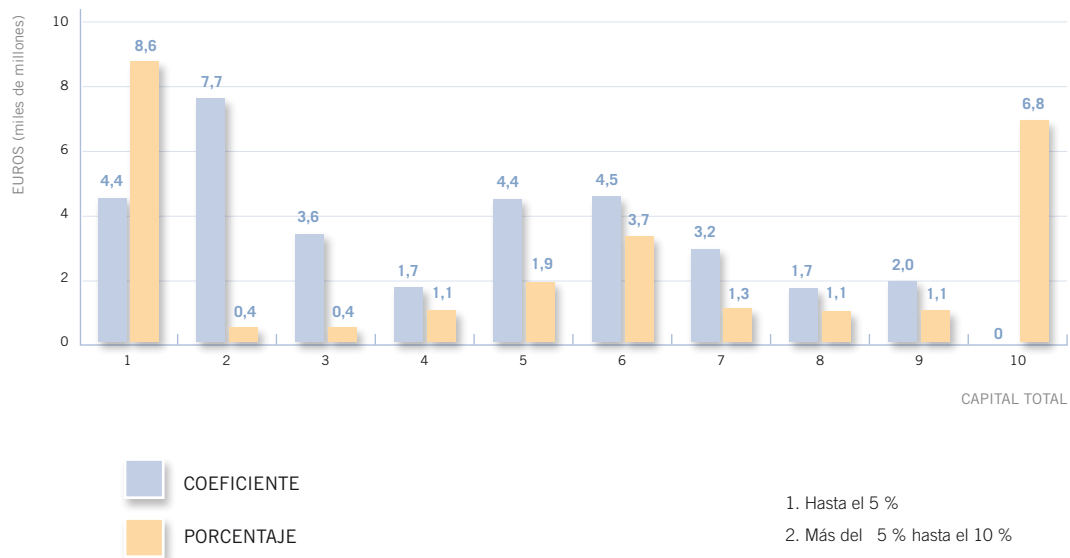

- 1. Hasta el 5 %
- 2. Más del 5 % hasta el 10 %
- 3. Más del 10 % hasta el 15 %
- 4. Más del 15 % hasta el 20 %
- 5. Más del 20 % hasta el 27 %
- 6. Más del 27 % hasta el 40 %
- 7. Más del 40 % hasta el 50 %
- 8. Más del 50 % hasta el 60 %
- 9. Más del 60 % hasta el 75 %
- 10. Más del 75 %

Ampliando la información recogida en los capítulos anteriores, relativa a las pólizas de obras civiles, se ofrecen en este capítulo determinadas distribuciones relativas a las mismas correspondientes al período 1990-2008 y con más detalle al ejercicio 2008.

1. SEGÚN CLASE DE OBRA CIVIL

EVOLUCIÓN DEL NÚMERO DE PÓLIZAS EN LA SERIE 1990-2008

AÑO	AUTOP., AUTOV., CTRAS., VÍAS FÉRR. Y CONDUCC.	TÚNELES	PUENTES	PRESAS	PUERTOS DEPORTIVOS	RESTO DE PUERTOS	EXTRACCIÓN AGUAS SUBTERRÁNEAS	EXPLOTACIONES MINERAS	TOTAL
⁽¹⁾ 1990	-	-	-	-	-	-	-	-	19
1991	1	8	3	10	4	3	1	-	30
1992	5	9	6	20	8	5	1	-	54
1993	5	8	5	7	8	4	2	-	39
1994	3	5	2	13	7	5	4	-	39
1995	6	2	3	8	9	9	4	-	41
1996	2	3	3	8	10	5	4	-	35
1997	12	7	9	20	6	8	4	-	66
1998	17	9	12	14	7	6	5	-	70
1999	25	11	12	21	6	6	4	-	85
2000	24	11	9	15	3	5	4	-	71
2001	23	10	5	11	3	3	3	-	58
2002	33	13	9	17	5	5	2	-	84
2003	42	17	11	17	8	6	3	-	104
2004	47	15	13	13	12	2	3	-	105
2005	68	7	9	6	15	4	3	-	112
2006	88	9	9	9	14	5	5	-	139
2007	101	8	7	5	11	2	7	-	141
2008	74	5	4	5	7	1	5	-	101

⁽¹⁾ Para 1990 no disponemos del desglose

DISTRIBUCIÓN DEL NÚMERO DE PÓLIZAS, CAPITALS ASEGURADOS Y CAPITALS TOTALES EN RIESGO EN 2008

CLASE DE OBRA CIVIL	Nº DE PÓLIZAS	CAPITALES ASEGURADOS	CAPITALES TOTALES
AUTOPISTAS, AUTOVÍAS, CARRETERAS, VÍAS FÉRREAS Y CONDUCCIONES	74	2.466.242.552	35.900.306.906
TÚNELES	5	148.656.946	1.074.412.552
PUENTES	4	54.514.201	3.033.645.678
PRESAS	5	82.128.251	82.128.251
PUERTOS DEPORTIVOS	7	28.641.056	46.622.855
RESTO DE PUERTOS	1	9.000.000	93.952.238
EXTRACCIÓN AGUAS SUBTERRÁNEAS	5	7.119.715	20.171.403
EXPLOTACIONES MINERAS	-	-	-
TOTAL	101	2.796.302.721	40.251.239.883

2. SEGÚN PROVINCIA DE LOCALIZACIÓN DEL RIESGO

DISTRIBUCIÓN DEL NÚMERO DE PÓLIZAS EN 2008

PROVINCIA	AUTOP., AUTOV., CTRAS., VÍAS FÉRR. Y CONDUCC.	TÚNELES	PUENTES	PRESAS	PUERTOS DEPORTIVOS	RESTO DE PUERTOS	EXTRACCIÓN AGUAS SUBTERRÁNEAS	EXPLOTACIONES MINERAS
ÁLAVA	-	-	-	-	-	-	-	-
ALBACETE	-	-	-	-	-	-	-	-
ALICANTE	2	-	-	-	-	-	-	-
ALMERÍA	-	-	-	-	-	-	-	-
ASTURIAS	1	-	-	1	-	-	-	-
AVILA	-	-	-	-	-	-	-	-
BADAJOS	-	-	-	1	-	-	-	-
BALEARES	2	-	-	-	-	-	-	-
BARCELONA	13	5	3	-	2	-	2	-
BURGOS	-	-	-	-	-	-	-	-
CÁCERES	-	-	-	-	-	-	-	-
CÁDIZ	2	-	-	-	-	-	-	-
CANTABRIA	-	-	-	-	-	-	-	-
CASTELLÓN	1	-	-	-	-	-	1	-
CIUDAD REAL	-	-	-	-	-	-	-	-
CÓRDOBA	-	-	-	-	-	-	-	-
CUENCA	-	-	-	-	-	-	-	-
GERONA	1	-	1	1	1	-	-	-
GRANADA	-	-	-	-	-	-	-	-
GUADALAJARA	-	-	-	-	-	-	-	-
GUIPÚZCOA	4	-	-	-	-	-	-	-
HUELVA	-	-	-	-	-	-	-	-
HUESCA	-	-	-	-	-	-	-	-
JAÉN	-	-	-	-	-	-	-	-
LA CORUÑA	3	-	-	1	-	1	-	-
LA RIOJA	-	-	-	-	-	-	-	-
LAS PALMAS	8	-	-	-	-	-	-	-
LEÓN	-	-	-	-	-	-	-	-
LÉRIDA	1	-	-	-	-	-	-	-
LUGO	1	-	-	-	-	-	-	-
MADRID	15	-	-	-	-	-	-	-
MÁLAGA	5	-	-	-	-	-	-	-
MURCIA	1	-	-	-	-	-	-	-
NAVARRA	2	-	-	-	-	-	-	-
ORENSE	-	-	-	-	-	-	-	-
PALENCIA	-	-	-	-	-	-	-	-
PONTEVEDRA	2	-	-	-	-	-	-	-
SALAMANCA	-	-	-	1	-	-	-	-
SEGOVIA	-	-	-	-	-	-	-	-
SEVILLA	1	-	-	-	-	-	-	-
SORIA	1	-	-	-	-	-	-	-
TARRAGONA	2	-	-	-	2	-	1	-
TENERIFE	-	-	-	-	2	-	-	-
TERUEL	-	-	-	-	-	-	-	-
TOLEDO	2	-	-	-	-	-	-	-
VALENCIA	1	-	-	-	-	-	-	-
VALLADOLID	1	-	-	-	-	-	-	-
VIZCAYA	-	-	-	-	-	-	-	-
ZAMORA	-	-	-	-	-	-	-	-
ZARAGOZA	2	-	-	-	-	-	1	-
CEUTA	-	-	-	-	-	-	-	-
MELILLA	-	-	-	-	-	-	-	-
TOTAL	74	5	4	5	7	1	5	-

2. SEGÚN PROVINCIA DE LOCALIZACIÓN DEL RIESGO

DISTRIBUCIÓN DE LOS CAPITALES ASEGURADOS EN 2008

PROVINCIA	AUTOP., AUTOV., CTRAS., VÍAS FÉRR. Y CONDUCC.	TÚNELES	PUENTES	PRESAS	PUERTOS DEPORTIVOS	RESTO DE PUERTOS	EXTRACCIÓN AGUAS SUBTERRÁNEAS	EXPLOT. MINERAS
ÁLAVA	-	-	-	-	-	-	-	-
ALBACETE	-	-	-	-	-	-	-	-
ALICANTE	40.480.000	-	-	-	-	-	-	-
ALMERÍA	-	-	-	-	-	-	-	-
ASTURIAS	10.000.000	-	-	80.000.000	-	-	-	-
ÁVILA	-	-	-	-	-	-	-	-
BADAJOS	-	-	-	908.219	-	-	-	-
BALEARES	50.000.000	-	-	-	-	-	-	-
BARCELONA	840.679.742	148.656.946	54.469.246	-	16.308.030	-	1.970.803	-
BURGOS	-	-	-	-	-	-	-	-
CÁCERES	-	-	-	-	-	-	-	-
CÁDIZ	1.921.496	-	-	-	-	-	-	-
CANTABRIA	-	-	-	-	-	-	-	-
CASTELLÓN	113.685	-	-	-	-	-	52.000	-
CIUDAD REAL	-	-	-	-	-	-	-	-
CÓRDOBA	-	-	-	-	-	-	-	-
CUENCA	-	-	-	-	-	-	-	-
GERONA	200.000	-	44.955	117.525	601.012	-	-	-
GRANADA	-	-	-	-	-	-	-	-
GUADALAJARA	-	-	-	-	-	-	-	-
GUIPÚZCOA	71.233.222	-	-	-	-	-	-	-
HUELVA	-	-	-	-	-	-	-	-
HUESCA	-	-	-	-	-	-	-	-
JAÉN	-	-	-	-	-	-	-	-
LA CORUÑA	48.888.943	-	-	985.584	-	9.000.000	-	-
LA RIOJA	-	-	-	-	-	-	-	-
LAS PALMAS	2.979.176	-	-	-	-	-	-	-
LEÓN	-	-	-	-	-	-	-	-
LÉRIDA	3.000.000	-	-	-	-	-	-	-
LUGO	200.000	-	-	-	-	-	-	-
MADRID	1.153.151.851	-	-	-	-	-	-	-
MÁLAGA	39.827.066	-	-	-	-	-	-	-
MURCIA	9.000.000	-	-	-	-	-	-	-
NAVARRA	64.575.137	-	-	-	-	-	-	-
ORENSE	-	-	-	-	-	-	-	-
PALENCIA	-	-	-	-	-	-	-	-
PONTEVEDRA	48.721.439	-	-	-	-	-	-	-
SALAMANCA	-	-	-	116.923	-	-	-	-
SEGOVIA	-	-	-	-	-	-	-	-
SEVILLA	2.121.139	-	-	-	-	-	-	-
SORIA	289.380	-	-	-	-	-	-	-
TARRAGONA	6.200.000	-	-	-	2.400.000	-	5.000.000	-
TENERIFE	-	-	-	-	9.332.014	-	-	-
TERUEL	-	-	-	-	-	-	-	-
TOLEDO	50.000.000	-	-	-	-	-	-	-
VALENCIA	2.028.957	-	-	-	-	-	-	-
VALLADOLID	20.000.000	-	-	-	-	-	-	-
VIZCAYA	-	-	-	-	-	-	-	-
ZAMORA	-	-	-	-	-	-	-	-
ZARAGOZA	631.319	-	-	-	-	-	96.912	-
CEUTA	-	-	-	-	-	-	-	-
MELILLA	-	-	-	-	-	-	-	-
TOTAL	2.466.242.552	148.656.946	54.514.201	82.128.251	28.641.056	9.000.000	7.119.715	-

2. SEGÚN PROVINCIA DE LOCALIZACIÓN DEL RIESGO

DISTRIBUCIÓN DE LOS CAPITALES TOTALES EN 2008

PROVINCIA	AUTOP., AUTOV., CTRAS., VÍAS FÉRR. Y CONDUCC.	TÚNELES	PUENTES	PRESAS	PUERTOS DEPORTIVOS	RESTO DE PUERTOS	EXTRACCIÓN AGUAS SUBTERRÁ- NEAS	EXPLOT. MINERAS
ALAVA	-	-	-	-	-	-	-	-
ALBACETE	-	-	-	-	-	-	-	-
ALICANTE	313.209.443	-	-	-	-	-	-	-
ALMERIA	-	-	-	-	-	-	-	-
ASTURIAS	1.220.498.820	-	-	80.000.000	-	-	-	-
AVILA	-	-	-	-	-	-	-	-
BADAJOS	-	-	-	908.219	-	-	-	-
BALEARES	122.048.226	-	-	-	-	-	-	-
BARCELONA	26.547.206.782	1.074.412.552	3.033.600.723	-	18.868.505	-	1.970.803	-
BURGOS	-	-	-	-	-	-	-	-
CÁCERES	-	-	-	-	-	-	-	-
CADIZ	1.921.496	-	-	-	-	-	-	-
CANTABRIA	-	-	-	-	-	-	-	-
CASTELLON	113.685	-	-	-	-	-	52.000	-
CIUDAD REAL	-	-	-	-	-	-	-	-
CORDOBA	-	-	-	-	-	-	-	-
CUENCA	-	-	-	-	-	-	-	-
GERONA	200.000	-	44.955	117.525	1.294.336	-	-	-
GRANADA	-	-	-	-	-	-	-	-
GUADALAJARA	-	-	-	-	-	-	-	-
GUIPUZCOA	1.049.039.952	-	-	-	-	-	-	-
HUELVA	-	-	-	-	-	-	-	-
HUESCA	-	-	-	-	-	-	-	-
JAEN	-	-	-	-	-	-	-	-
LA CORUÑA	356.236.468	-	-	985.584	-	93.952.238	-	-
LA RIOJA	-	-	-	-	-	-	-	-
LAS PALMAS	2.979.176	-	-	-	-	-	-	-
LEON	-	-	-	-	-	-	-	-
LERIDA	18.936.663	-	-	-	-	-	-	-
LUGO	200.000	-	-	-	-	-	-	-
MADRID	5.158.200.942	-	-	-	-	-	-	-
MALAGA	108.134.173	-	-	-	-	-	-	-
MURCIA	37.285.441	-	-	-	-	-	-	-
NAVARRA	233.525.137	-	-	-	-	-	-	-
ORENSE	-	-	-	-	-	-	-	-
PALENCIA	-	-	-	-	-	-	-	-
PONTEVEDRA	48.721.459	-	-	-	-	-	-	-
SALAMANCA	-	-	-	116.923	-	-	-	-
SEGOVIA	-	-	-	-	-	-	-	-
SEVILLA	2.121.139	-	-	-	-	-	-	-
SORIA	289.380	-	-	-	-	-	-	-
TARRAGONA	138.058.496	-	-	-	17.128.000	-	18.051.688	-
TENERIFE	-	-	-	-	9.332.014	-	-	-
TERUEL	-	-	-	-	-	-	-	-
TOLEDO	458.579.026	-	-	-	-	-	-	-
VALENCIA	2.028.957	-	-	-	-	-	-	-
VALLADOLID	80.140.726	-	-	-	-	-	-	-
VIZCAYA	-	-	-	-	-	-	-	-
ZAMORA	-	-	-	-	-	-	-	-
ZARAGOZA	631.319	-	-	-	-	-	96.912	-
CEUTA	-	-	-	-	-	-	-	-
MELILLA	-	-	-	-	-	-	-	-
TOTAL	35.900.306.906	1.074.412.552	3.033.645.678	82.128.251	46.622.855	93.952.238	20.171.403	-

V. PÉRDIDA DE BENEFICIOS: ANÁLISIS DE LAS PÓLIZAS 81

CON CAPITAL IGUAL O SUPERIOR A 9.000.000 €

Ampliando la información recogida en los capítulos I y II, relativa a las pólizas y los capitales globales de pérdida de beneficios, se ofrecen en este capítulo determinadas distribuciones relativas, exclusivamente a aquellas pólizas cuyo capital supera los 9.000.000 € en 2008.

1. DISTRIBUCIÓN DEL NÚMERO DE PÓLIZAS, CAPITALES ASEGURADOS Y CAPITALES TOTALES SEGÚN CLASE DE RIESGO EN 2008

CLASE DE RIESGO	NÚMERO DE PÓLIZAS	LÍMITES DE INDEMNIZACIÓN	CAPITALES TOTALES ASEGURADOS
VIVIENDAS Y COMUNIDADES DE PROPIETARIOS DE VIVIENDAS	2.099	-	-
OFICINAS	88	4.030.172.816	4.602.992.144
COMERCIOS Y RESTO DE RIESGOS SENCILLOS	348	11.117.159.681	43.726.081.827
INDUSTRIALES	1.299	60.206.378.458	83.239.425.288
OBRAS CIVILES	18	657.969.249	3.383.639.733
AUTOMÓVILES	-	-	-
TOTAL	3.852	76.011.680.204	134.952.138.992

Para las Viviendas y Comunidades de Propietarios de Viviendas no se refleja el límite de indemnización ni el capital total asegurado puesto que en Pérdida de Beneficios no son componentes de la prima del Consorcio que, en este caso, se establece a partir de los capitales de daños.

2. DISTRIBUCIÓN DEL NÚMERO DE PÓLIZAS SEGÚN PERÍODO DE INDEMNIZACIÓN EN 2008

DURACIÓN DE LA COBERTURA	PERÍODO DE INDEMNIZACIÓN			TOTAL
	SUPERIOR A 12 MESES	IGUAL A 12 MESES	INFERIOR A 12 MESES	
SUPERIOR A 12 MESES	7	6	3	16
IGUAL A 12 MESES	340	2.995	433	3.768
INFERIOR A 12 MESES	4	17	47	68
TOTAL	351	3.018	483	3.852

3. DISTRIBUCIÓN DE LAS FRANQUICIAS SEGÚN TIPO DE FRANQUICIA Y CLASE DE RIESGO EN 2008

FRANQUICIA EXPRESADA COMO UN IMPORTE FIJO

CLASE DE RIESGO	TOTAL PÓLIZAS	FRANQUICIA PROMEDIO EN EUROS
VIVIENDAS Y COMUNIDADES	3	1.667
OFICINAS	27	286.666
COMERCIOS Y RESTO DE RIESGOS SENCILLOS	116	264.311
INDUSTRIALES	457	1.174.322
OBRAS CIVILES	10	49.000
VEHÍCULOS AUTOMÓVILES	0	0
TOTAL	613	938.924

FRANQUICIA EXPRESADA EN PORCENTAJE

CLASE DE RIESGO	TOTAL PÓLIZAS	FRANQUICIA PROMEDIO EN PORCENTAJE
VIVIENDAS Y COMUNIDADES	0	0
OFICINAS	0	0
COMERCIOS Y RESTO DE RIESGOS SENCILLOS	5	10
INDUSTRIALES	3	23
OBRAS CIVILES	0	0
VEHÍCULOS AUTOMÓVILES	0	0
TOTAL	8	15

FRANQUICIA EXPRESADA EN NÚMERO DE DÍAS

CLASE DE RIESGO	TOTAL PÓLIZAS	FRANQUICIA PROMEDIO EN DÍAS
VIVIENDAS Y COMUNIDADES	7	2
OFICINAS	19	48
COMERCIOS Y RESTO DE RIESGOS SENCILLOS	96	3
INDUSTRIALES	333	4
OBRAS CIVILES	14	14
VEHÍCULOS AUTOMÓVILES	0	0
TOTAL	469	6

1. RECARGOS TOTALES POR AÑOS EN LA SERIE 1971 - 2008

Importes en Euros actualizados a 31.12.08

AÑO	RECARGOS BIENES	RECARGOS PERSONAS	RECARGOS PÉRDIDA BENEFICIOS	RECARGOS TOTALES	% DE VARIACIÓN
1971	80.253.407	2.220.450	-	82.473.857	-
1972	84.144.815	2.047.556	-	86.192.372	4,5
1973	92.133.026	2.113.951	-	94.246.977	9,3
1974	97.467.252	7.135.453	-	104.602.705	11,0
1975	107.857.706	7.526.478	-	115.384.185	10,3
1976	111.117.703	8.116.910	-	119.234.613	3,3
1977	111.497.238	7.596.915	-	119.094.153	-0,1
1978	110.962.443	9.896.650	-	120.859.093	1,5
1979	119.520.979	9.400.163	-	128.921.142	6,7
1980	124.593.348	9.545.345	-	134.138.693	4,0
1981	125.892.580	7.315.083	-	133.207.663	-0,7
1982	132.551.388	8.241.758	-	140.793.146	5,7
1983	132.456.507	8.590.039	-	141.046.545	0,2
1984	135.463.088	7.118.854	-	142.581.942	1,1
1985	144.213.493	21.347.495	-	165.560.988	16,1
1986	148.906.143	10.499.234	-	159.405.377	-3,7
1987	141.419.252	7.258.567	-	148.677.819	-6,7
1988	148.684.854	8.067.165	-	156.752.019	5,4
1989	213.213.562	10.914.954	-	224.128.516	43,0
1990	230.434.383	11.806.890	-	242.241.274	8,1
1991	248.092.164	13.295.273	-	261.387.436	7,9
1992	265.029.443	15.181.954	-	280.211.397	7,2
1993	277.360.909	15.739.896	-	293.100.805	4,6
1994	285.572.490	16.667.003	-	302.239.493	3,1
1995	296.265.520	17.532.352	-	313.797.872	3,8
1996	310.234.380	17.440.686	-	327.675.066	4,4
1997	339.049.789	21.039.209	-	360.088.998	9,9
1998	359.189.681	20.885.421	-	380.075.102	5,6
1999	383.212.409	22.407.110	-	405.619.519	6,7
2000	414.818.804	22.104.742	-	436.923.546	7,7
2001	433.589.025	23.492.054	-	457.081.078	4,6
2002	440.385.625	27.196.234	-	467.581.859	2,3
2003	483.140.624	28.137.097	-	511.277.720	9,3
2004	513.359.327	26.960.768	118.777	540.438.872	5,7
2005	547.621.857	24.258.096	32.022.953	603.902.905	11,7
2006	582.066.197	26.790.218	40.683.994	649.540.409	7,6
2007	608.778.275	25.975.490	43.404.643	678.158.409	4,4
2008	634.532.744	24.140.966	46.154.262	704.827.972	3,9
TOTAL	10.015.082.428	556.004.479	162.384.629	10.733.471.536	

- Fuente: Informes Anuales del CCS.

- Los datos que se facilitan son los recargos imputados por la cobertura de los riesgos extraordinarios.

- No está descontada la comisión de cobro que retienen las aseguradoras por su labor de recaudación.

2. RECARGOS EN PÓLIZAS DE BIENES POR CLASE DE RIESGO Y AÑO EN LA SERIE 1990-2008

Importes en Euros actualizados a 31.12.08

RECARGOS	CLASE DE RIESGO				TOTAL BIENES
	VIVIENDAS Y OFICINAS	COMERCIO Y R. S.	INDUSTRIALES Y OBRAS CIVILES	VEHÍCULOS AUTOMOVILES	
1990	87.985.908	25.031.065	68.246.798	49.170.612	230.434.383
1991	99.450.366	28.315.804	71.652.140	48.673.854	248.092.164
1992	107.572.940	30.558.286	75.746.082	51.152.135	265.029.443
1993	111.532.298	31.810.748	80.480.803	53.537.061	277.360.909
1994	119.954.032	34.450.724	78.067.834	53.099.900	285.572.490
1995	132.906.827	32.138.184	80.390.072	50.830.437	296.265.520
1996	139.301.893	33.625.781	83.935.453	53.371.252	310.234.380
1997	139.923.314	42.966.927	85.715.917	70.443.631	339.049.789
1998	148.349.129	42.743.407	90.514.481	77.582.663	359.189.681
1999	155.203.729	44.838.426	97.334.161	85.836.094	383.212.409
2000	166.757.159	49.778.256	107.852.889	90.430.499	414.818.804
2001	174.302.788	52.464.272	112.733.147	94.088.818	433.589.025
2002	186.811.697	40.636.510	118.437.809	94.499.609	440.385.625
2003	199.537.078	57.976.875	128.515.406	97.111.265	483.140.624
2004	209.713.302	61.921.047	136.117.992	105.606.985	513.359.327
2005	229.033.698	70.741.252	138.580.967	109.265.940	547.621.857
2006	244.467.803	74.504.473	150.173.079	112.920.842	582.066.197
2007	256.985.929	77.967.291	157.456.774	116.368.282	608.778.275
2008	264.930.937	78.230.658	177.549.492	113.821.656	634.532.744
2008 %	41,8	12,3	28,0	17,9	100

RECARGOS DE DAÑOS EN LOS BIENES SEGÚN CLASE DE RIESGO Y AÑO

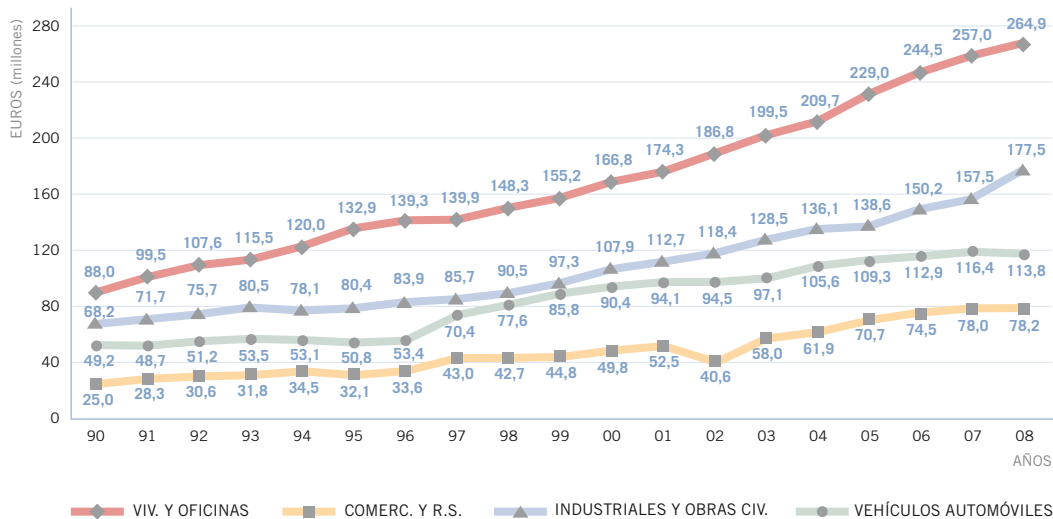

SECCIÓN 2ª
ESTADÍSTICA DE SINIESTRALIDAD



APARTADO 1. SERIE 1971-2008

1. DISTRIBUCIÓN DEL NÚMERO DE EXPEDIENTES, CUANTÍAS PAGADAS Y COSTES MEDIOS POR AÑO DE OCURRENCIA SEGÚN CAUSA DEL SINIESTRO

A. INUNDACIÓN

Importes en Euros actualizados a 31.12.08

AÑO	Nº EXPEDIENTES	CUANTÍAS PAGADAS	COSTES MEDIOS
1971	31	17.568	567
1972	6	42.152	7.025
1973	4	63.904	15.976
1974	4	36.424	9.106
1975	41	475.568	11.599
1976	96	1.639.982	17.083
1977	3.715	63.823.257	17.180
1978	480	8.793.069	18.319
1979	222	10.048.160	45.262
1980	1.503	13.421.299	8.930
1981	751	14.568.562	19.399
1982	7.106	183.289.611	25.794
1983	15.471	642.978.029	41.560
1984	87	1.008.980	11.597
1985	163	961.007	5.896
1986	586	9.028.787	15.407
1987	23.691	313.120.927	13.217
1988	4.756	94.972.782	19.969
1989	16.641	266.313.624	16.003
1990	2.454	28.288.605	11.528
1991	6.895	44.271.152	6.421
1992	6.221	65.001.423	10.449
1993	4.768	36.951.743	7.750
1994	6.866	104.357.107	15.199
1995	12.896	104.877.447	8.133
1996	14.038	133.830.853	9.533
1997	28.205	275.664.436	9.774
1998	4.750	50.655.499	10.664
1999	14.092	108.948.631	7.731
2000	17.967	175.364.852	9.760
2001	15.676	130.949.609	8.354
2002	18.807	135.900.132	7.226
2003	12.319	91.531.684	7.430
2004	18.480	106.913.657	5.785
2005	12.109	89.846.074	7.420
2006	19.647	153.666.579	7.821
2007	33.817	214.989.121	6.357
2008	32.670	209.529.661	6.414
TOTAL	358.031	3.886.141.959	10.854

1. DISTRIBUCIÓN DEL NÚMERO DE EXPEDIENTES, CUANTÍAS PAGADAS Y COSTES MEDIOS POR AÑO DE OCURRENCIA SEGÚN CAUSA DEL SINIESTRO

INUNDACIÓN

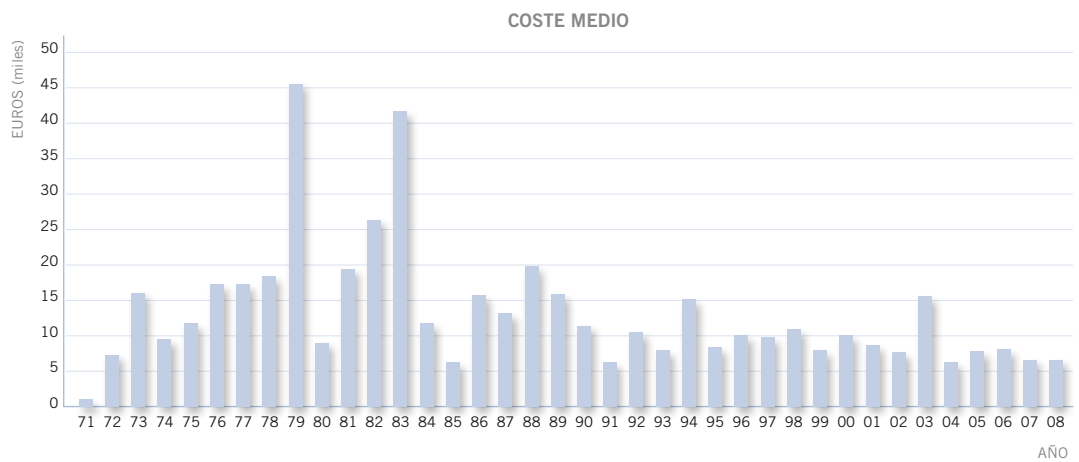
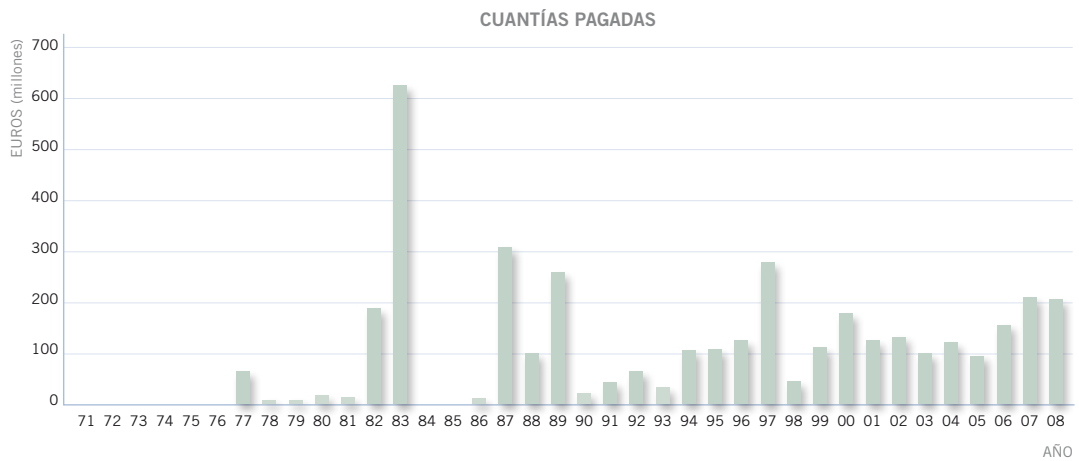
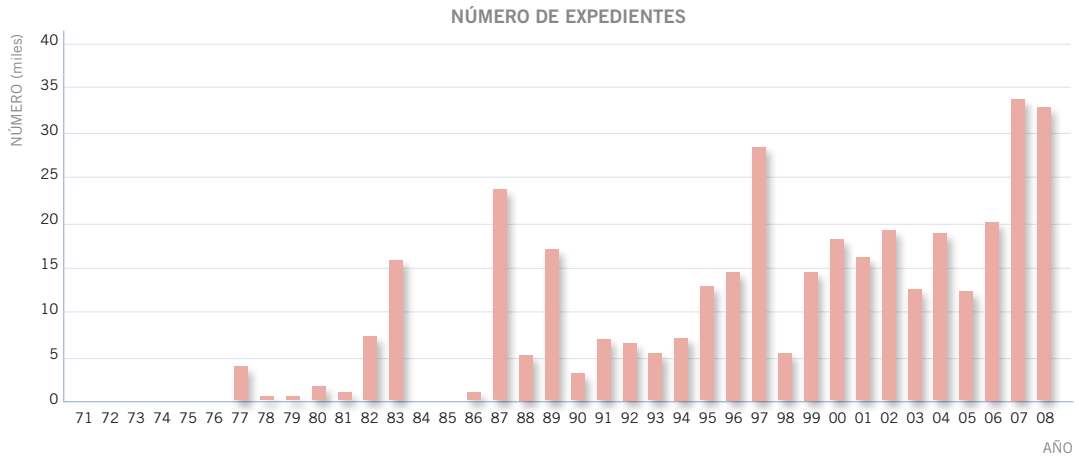

1. DISTRIBUCIÓN DEL NÚMERO DE EXPEDIENTES, CUANTÍAS PAGADAS Y COSTES MEDIOS
POR AÑO DE OCURRENCIA SEGÚN CAUSA DEL SINIESTRO

B. TERREMOTO

Importes en Euros actualizados a 31.12.08

AÑO	Nº EXPEDIENTES	CUANTÍAS PAGADAS	COSTES MEDIOS
1971	0	0	0
1972	0	0	0
1973	0	0	0
1974	0	0	0
1975	2	127	63
1976	0	0	0
1977	1	2.574	2.574
1978	0	0	0
1979	0	0	0
1980	1	17.833	17.833
1981	0	0	0
1982	0	0	0
1983	0	0	0
1984	1	668	668
1985	0	0	0
1986	0	0	0
1987	9	82.028	9.114
1988	2	4.092	2.046
1989	113	522.327	4.622
1990	11	55.131	5.012
1991	141	273.009	1.936
1992	52	85.742	1.649
1993	222	418.684	1.886
1994	409	940.444	2.299
1995	407	955.983	2.349
1996	236	408.164	1.730
1997	1.146	1.639.768	1.431
1998	99	161.511	1.631
1999	6.929	15.089.596	2.178
2000	10	11.832	1.183
2001	19	21.941	1.155
2002	943	1.618.058	1.716
2003	149	547.033	3.671
2004	487	909.800	1.868
2005	1.975	7.876.689	3.988
2006	127	211.472	1.665
2007	578	1.314.634	2.274
2008	287	495.637	1.727
TOTAL	14.356	33.664.777	2.345

1. DISTRIBUCIÓN DEL NÚMERO DE EXPEDIENTES, CUANTÍAS PAGADAS Y COSTES MEDIOS POR AÑO DE OCURRENCIA SEGÚN CAUSA DEL SINIESTRO

TERREMOTO

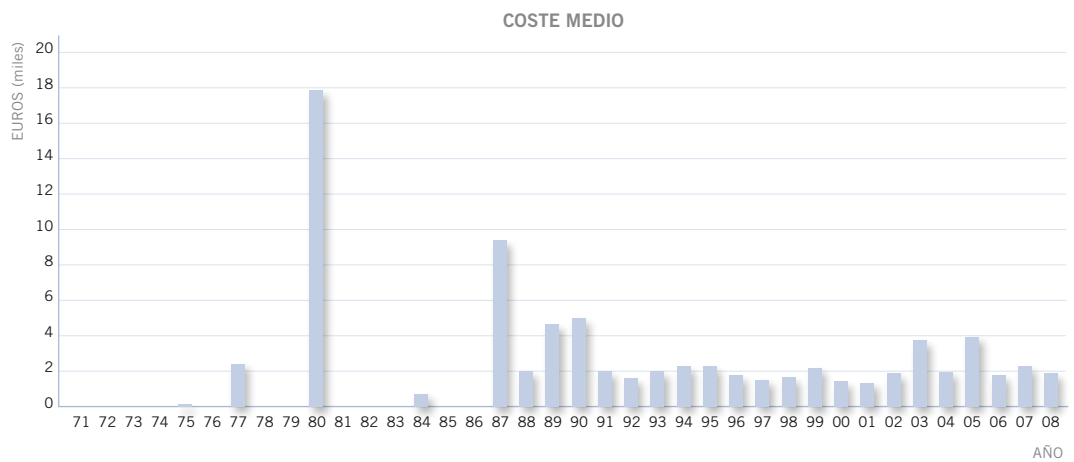
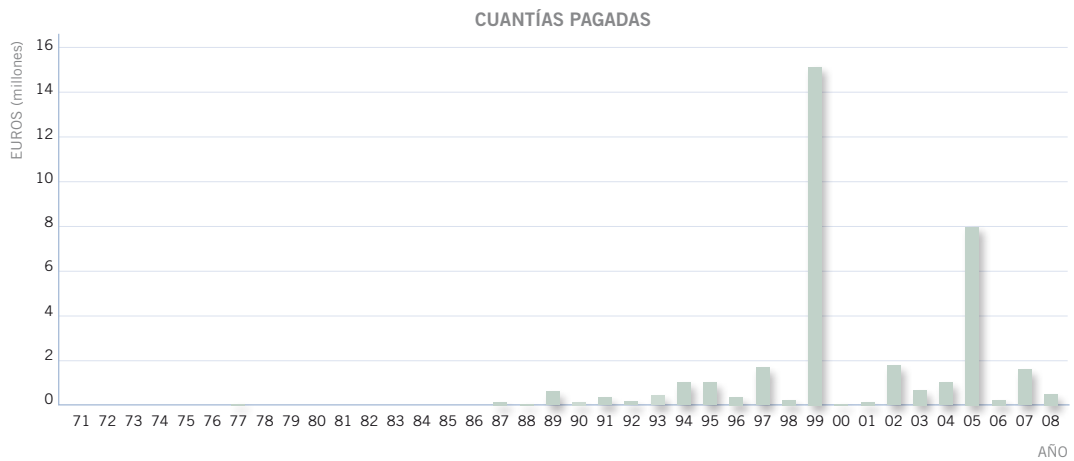
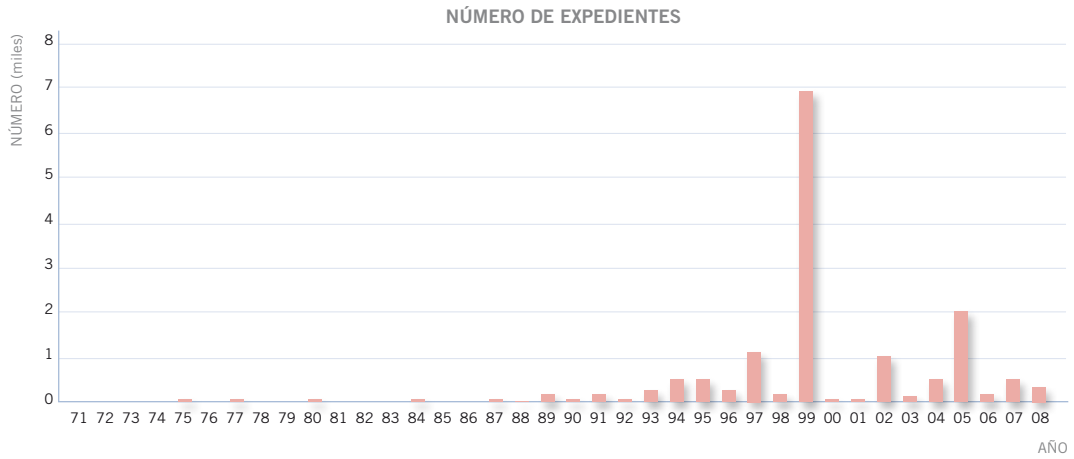

1. DISTRIBUCIÓN DEL NÚMERO DE EXPEDIENTES, CUANTÍAS PAGADAS Y COSTES MEDIOS
POR AÑO DE OCURRENCIA SEGÚN CAUSA DEL SINIESTRO

C. TEMPESTAD CICLÓNICA ATÍPICA⁽¹⁾

Importes en Euros actualizados a 31.12.08

AÑO	Nº EXPEDIENTES	CUANTÍAS PAGADAS	COSTES MEDIOS
1971	28	707.880	25.281
1972	11	137.952	12.541
1973	12	195.972	16.331
1974	41	238.940	5.828
1975	274	1.183.537	4.319
1976	8.213	14.483.740	1.764
1977	3.091	26.128.138	8.453
1978	8.076	26.049.048	3.225
1979	1.559	19.015.304	12.197
1980	8.898	62.051.994	6.974
1981	10.545	39.636.739	3.759
1982	17.093	134.020.930	7.841
1983	21.452	206.536.554	9.628
1984	13.121	56.339.294	4.294
1985	11.703	25.073.742	2.143
1986	12.501	59.609.699	4.768
1987	0	0	0
1988	0	0	0
1989	0	0	0
1990	0	0	0
1991	0	0	0
1992	904	2.509.851	2.776
1993	0	0	0
1994	0	0	0
1995	0	0	0
1996	0	0	0
1997	930	2.667.716	2.869
1998	0	0	0
1999	20	1.833.988	91.699
2000	0	0	0
2001	6.891	30.767.460	4.465
2002	0	0	0
2003	3.828	14.598.340	3.814
2004	6.195	17.971.363	2.901
2005	16.020	74.316.524	4.639
2006	3.325	14.145.437	4.254
2007	10.103	46.369.921	4.590
2008	2.869	11.732.711	4.089
TOTAL	167.703	888.322.773	5.297

⁽¹⁾ En esta causa se han incluido los importes pagados antes de 1987 correspondientes a daños directos de lluvia, pedrisco y nieve. A partir de 25-02-2004 se incluyen, además, los importes pagados por vientos extraordinarios y tornados.

1. DISTRIBUCIÓN DEL NÚMERO DE EXPEDIENTES, CUANTÍAS PAGADAS Y COSTES MEDIOS POR AÑO DE OCURRENCIA SEGÚN CAUSA DEL SINIESTRO

TEMPESTAD CICLÓNICA ATÍPICA

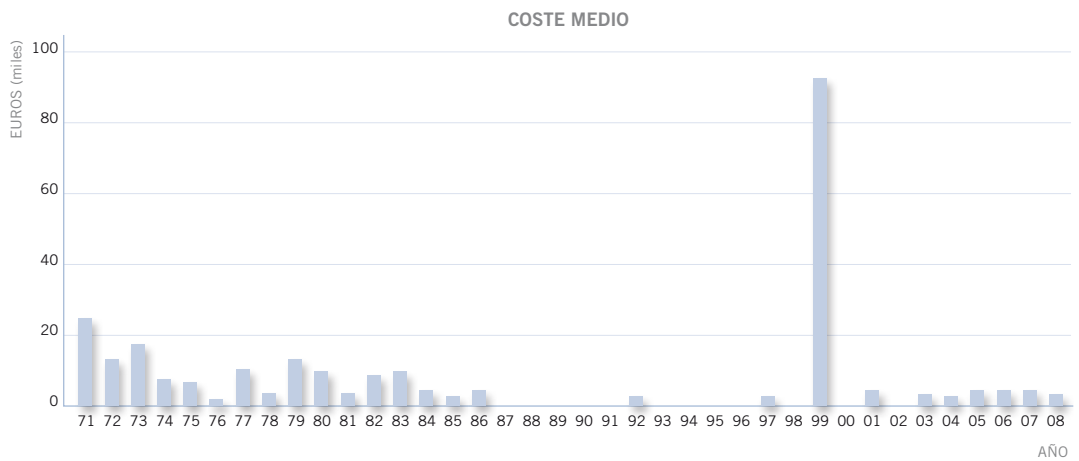
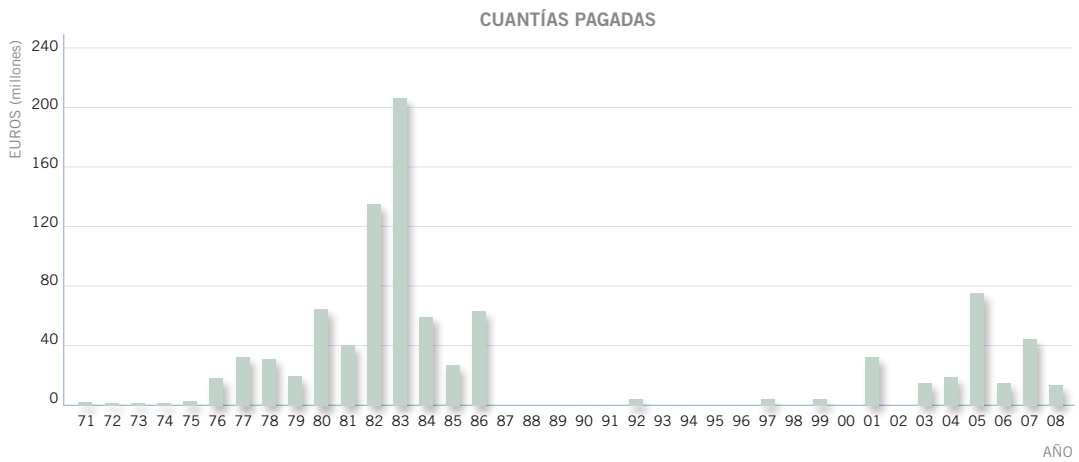
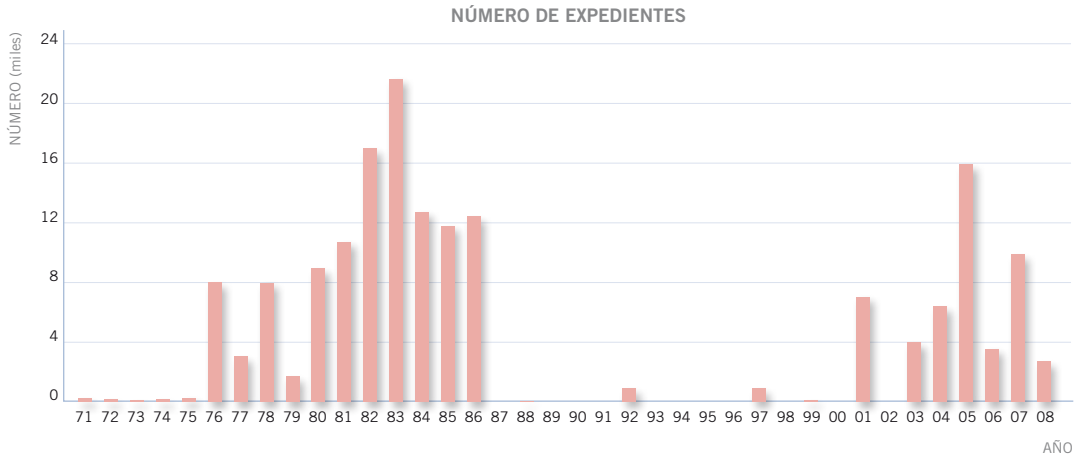

1. DISTRIBUCIÓN DEL NÚMERO DE EXPEDIENTES, CUANTÍAS PAGADAS Y COSTES MEDIOS
POR AÑO DE OCURRENCIA SEGÚN CAUSA DEL SINIESTRO

D. CAÍDA DE CUERPOS SIDERALES Y AEROLITOS

Importes en Euros actualizados a 31.12.08

AÑO	Nº EXPEDIENTES	CUANTÍAS PAGADAS	COSTES MEDIOS
1971	0	0	0
1972	0	0	0
1973	0	0	0
1974	0	0	0
1975	0	0	0
1976	0	0	0
1977	0	0	0
1978	0	0	0
1979	0	0	0
1980	0	0	0
1981	0	0	0
1982	0	0	0
1983	0	0	0
1984	0	0	0
1985	0	0	0
1986	0	0	0
1987	2	88.503	44.252
1988	0	0	0
1989	1	4.078	4.078
1990	0	0	0
1991	0	0	0
1992	0	0	0
1993	0	0	0
1994	0	0	0
1995	0	0	0
1996	0	0	0
1997	0	0	0
1998	0	0	0
1999	0	0	0
2000	0	0	0
2001	0	0	0
2002	0	0	0
2003	0	0	0
2004	0	0	0
2005	0	0	0
2006	0	0	0
2007	0	0	0
2008	0	0	0
TOTAL	3	92.581	30.860

1. DISTRIBUCIÓN DEL NÚMERO DE EXPEDIENTES, CUANTÍAS PAGADAS Y COSTES MEDIOS POR AÑO DE OCURRENCIA SEGÚN CAUSA DEL SINIESTRO

CAÍDA DE CUERPOS SIDERALES Y AEROLITOS

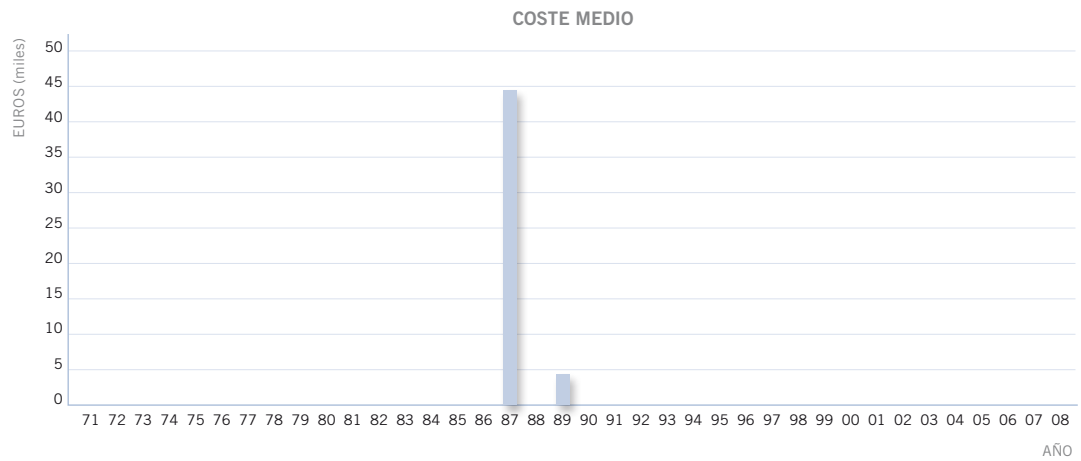
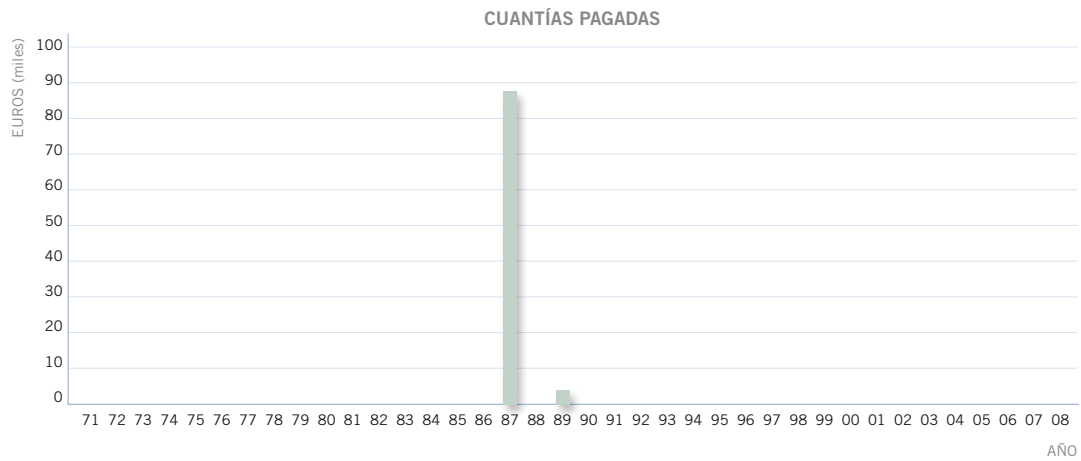

1. DISTRIBUCIÓN DEL NÚMERO DE EXPEDIENTES, CUANTÍAS PAGADAS Y COSTES MEDIOS
POR AÑO DE OCURRENCIA SEGÚN CAUSA DEL SINIESTRO

E. TERRORISMO

Importes en Euros actualizados a 31.12.08

AÑO	Nº EXPEDIENTES	CUANTÍAS PAGADAS	COSTES MEDIOS
1971	0	0	0
1972	5	26.824	5.365
1973	6	214.718	35.786
1974	28	230.198	8.221
1975	43	1.386.176	32.237
1976	193	3.212.010	16.643
1977	607	16.685.696	27.489
1978	754	12.832.562	17.019
1979	783	10.707.985	13.676
1980	704	9.444.328	13.415
1981	576	4.220.075	7.327
1982	840	57.572.770	68.539
1983	1.495	14.142.947	9.460
1984	1.796	11.736.009	6.535
1985	946	7.555.661	7.987
1986	1.233	12.449.637	10.097
1987	1.506	27.092.841	17.990
1988	915	8.485.860	9.274
1989	487	3.476.625	7.139
1990	1.035	15.551.037	15.025
1991	1.249	12.211.799	9.777
1992	699	10.437.514	14.932
1993	484	7.133.309	14.738
1994	441	3.516.270	7.973
1995	647	9.133.935	14.117
1996	585	14.349.183	24.529
1997	868	18.189.953	20.956
1998	500	6.241.438	12.483
1999	630	7.291.343	11.574
2000	1.952	21.414.034	10.970
2001	1.926	28.755.872	14.930
2002	846	21.703.647	25.654
2003	167	3.296.020	19.737
2004	138	3.728.298	27.017
2005	332	7.250.991	21.840
2006	1.114	47.274.968	42.437
2007	527	3.345.017	6.347
2008	2.001	22.775.173	11.382
TOTAL	29.058	465.072.723	16.005

1. DISTRIBUCIÓN DEL NÚMERO DE EXPEDIENTES, CUANTÍAS PAGADAS Y COSTES MEDIOS POR AÑO DE OCURRENCIA SEGÚN CAUSA DEL SINIESTRO

TERRORISMO

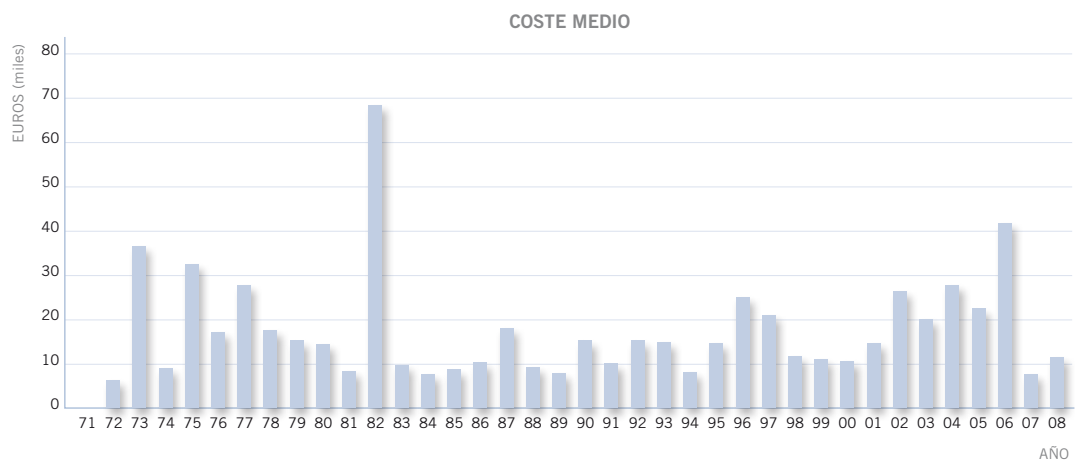
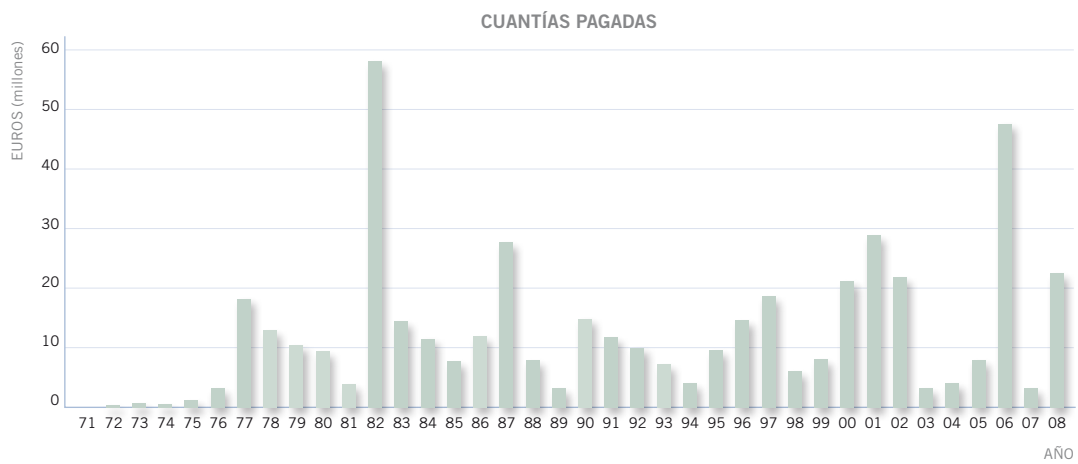
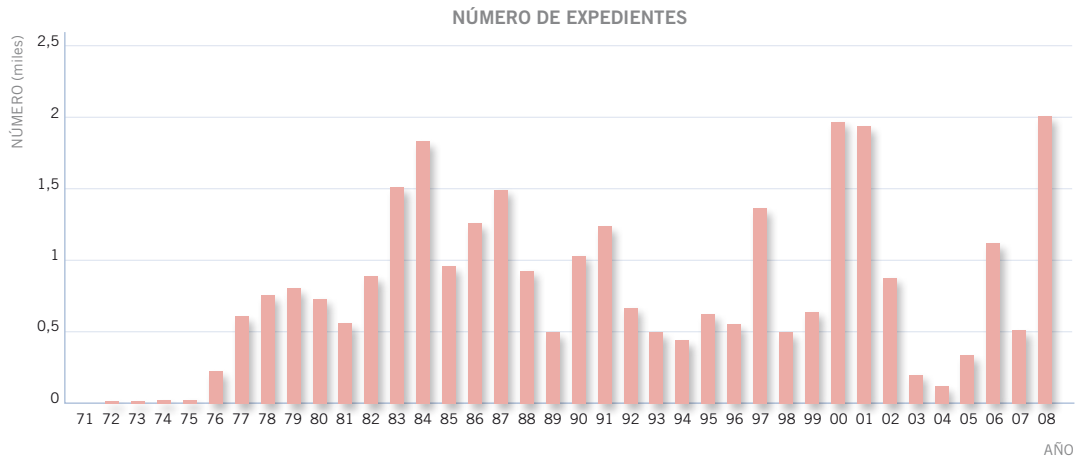

1. DISTRIBUCIÓN DEL NÚMERO DE EXPEDIENTES, CUANTÍAS PAGADAS Y COSTES MEDIOS
POR AÑO DE OCURRENCIA SEGÚN CAUSA DEL SINIESTRO

F. MOTÍN

Importes en Euros actualizados a 31.12.08

AÑO	Nº EXPEDIENTES	CUANTÍAS PAGADAS	COSTES MEDIOS
1971	0	0	0
1972	0	0	0
1973	0	0	0
1974	0	0	0
1975	0	0	0
1976	0	0	0
1977	0	0	0
1978	0	0	0
1979	0	0	0
1980	0	0	0
1981	0	0	0
1982	0	0	0
1983	0	0	0
1984	0	0	0
1985	0	0	0
1986	0	0	0
1987	1	2.024	2.024
1988	2	1.662	831
1989	0	0	0
1990	2	8.888	4.444
1991	4	2.021	505
1992	10	211.578	21.158
1993	3	6.925	2.308
1994	61	174.035	2.853
1995	54	228.796	4.237
1996	6	360.503	60.084
1997	0	0	0
1998	0	0	0
1999	0	0	0
2000	0	0	0
2001	2	4.597	2.298
2002	1	5.056	5.056
2003	1	14.962	14.962
2004	0	0	0
2005	1	2.389	2.389
2006	1	6.202	6.202
2007	0	0	0
2008	0	0	0
TOTAL	149	1.029.640	6.910

1. DISTRIBUCIÓN DEL NÚMERO DE EXPEDIENTES, CUANTÍAS PAGADAS Y COSTES MEDIOS POR AÑO DE OCURRENCIA SEGÚN CAUSA DEL SINIESTRO

MOTÍN

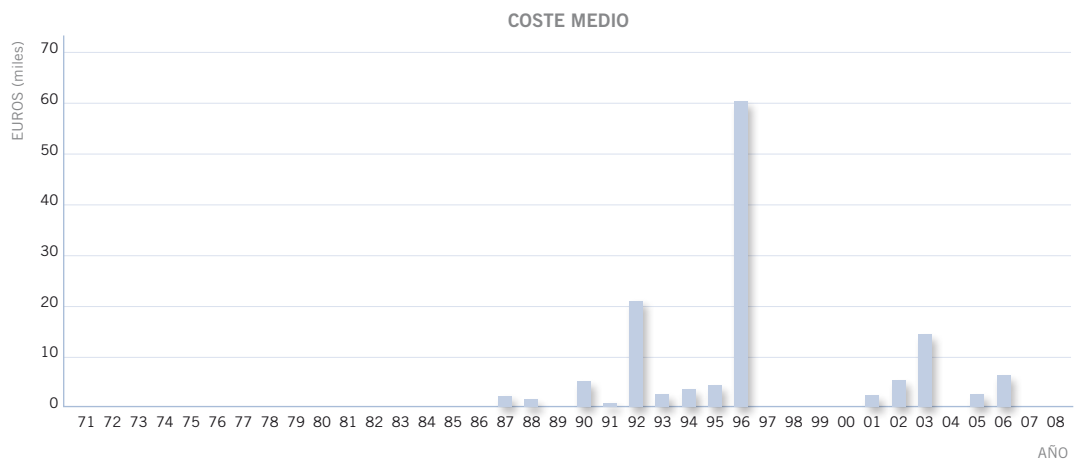
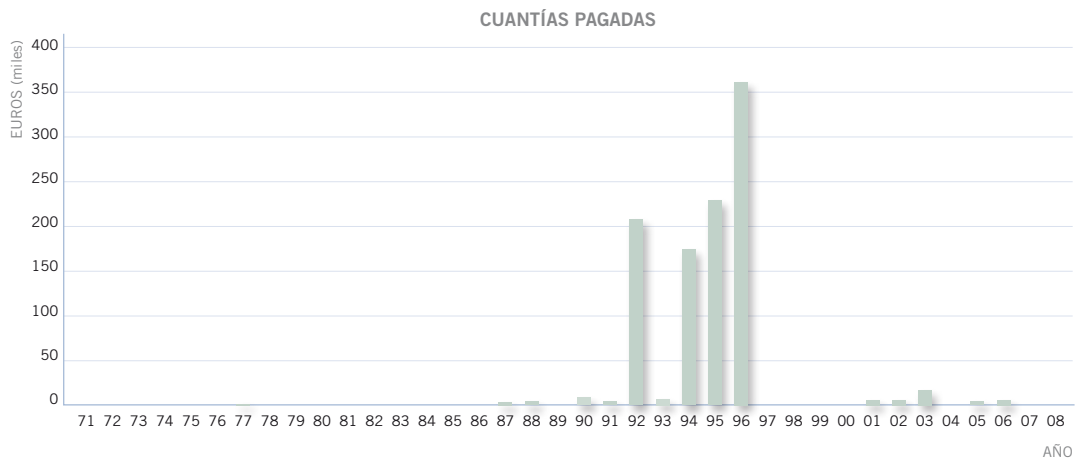
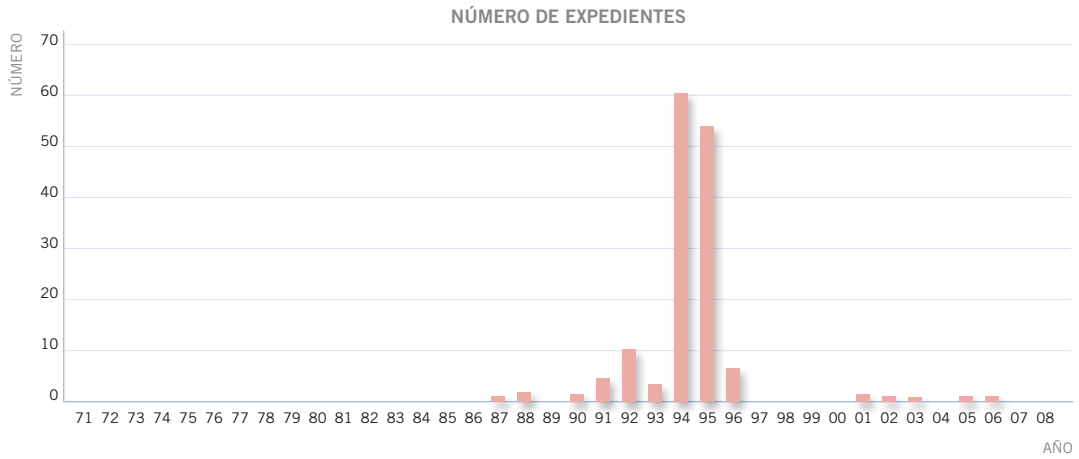

1. DISTRIBUCIÓN DEL NÚMERO DE EXPEDIENTES, CUANTÍAS PAGADAS Y COSTES MEDIOS
POR AÑO DE OCURRENCIA SEGÚN CAUSA DEL SINIESTRO

G. TUMULTO POPULAR

Importes en Euros actualizados a 31.12.08

AÑO	Nº EXPEDIENTES	CUANTÍAS PAGADAS	COSTES MEDIOS
1971	0	0	0
1972	0	0	0
1973	0	0	0
1974	0	0	0
1975	0	0	0
1976	0	0	0
1977	1	858	858
1978	1	2.165	2.165
1979	0	0	0
1980	1	21.886	21.886
1981	1	39.845	39.845
1982	1	2.893	2.893
1983	1	734	734
1984	4	11.862	2.966
1985	5	796.704	159.341
1986	18	876.174	48.676
1987	64	267.804	4.184
1988	123	1.062.187	8.636
1989	614	6.623.901	10.788
1990	207	2.226.270	10.755
1991	411	4.207.814	10.238
1992	222	2.721.328	12.258
1993	134	1.522.383	11.361
1994	173	2.979.527	17.223
1995	582	5.783.456	9.937
1996	657	8.775.411	13.357
1997	478	7.241.229	15.149
1998	250	4.255.970	17.024
1999	236	1.377.936	5.839
2000	417	7.292.741	17.489
2001	242	3.344.222	13.819
2002	159	2.092.781	13.162
2003	34	254.187	7.476
2004	96	718.436	7.484
2005	122	757.331	6.208
2006	119	1.038.299	8.725
2007	292	1.764.613	6.043
2008	125	854.458	6.836
TOTAL	5.790	68.915.403	11.902

1. DISTRIBUCIÓN DEL NÚMERO DE EXPEDIENTES, CUANTÍAS PAGADAS Y COSTES MEDIOS POR AÑO DE OCURRENCIA SEGÚN CAUSA DEL SINIESTRO

TUMULTO POPULAR

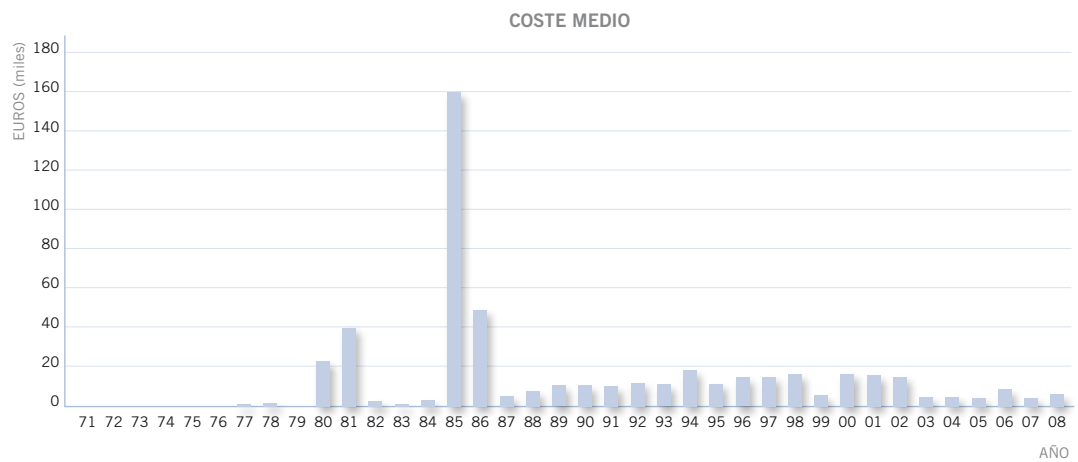
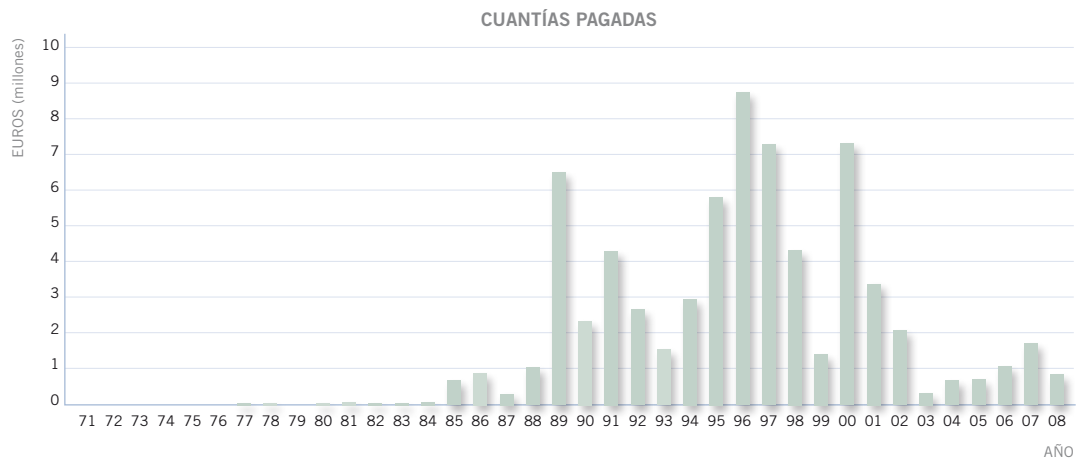
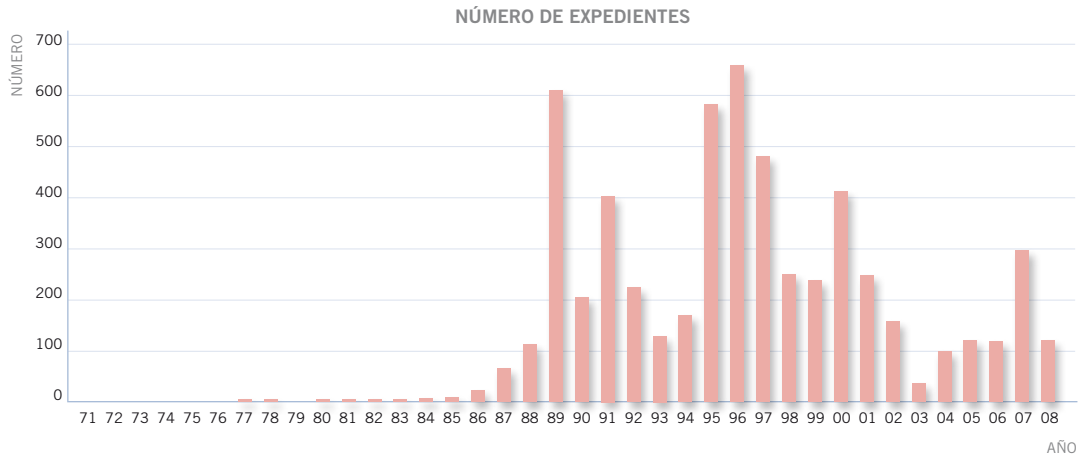

1. DISTRIBUCIÓN DEL NÚMERO DE EXPEDIENTES, CUANTÍAS PAGADAS Y COSTES MEDIOS
POR AÑO DE OCURRENCIA SEGÚN CAUSA DEL SINIESTRO

H. HECHOS O ACTUACIONES DE LAS FUERZAS ARMADAS O DE LAS FUERZAS Y CUERPOS DE SEGURIDAD
EN TIEMPOS DE PAZ

Importes en Euros actualizados a 31.12.08

AÑO	Nº EXPEDIENTES	CUANTÍAS PAGADAS	COSTES MEDIOS
1971	0	0	0
1972	0	0	0
1973	0	0	0
1974	0	0	0
1975	0	0	0
1976	0	0	0
1977	0	0	0
1978	0	0	0
1979	0	0	0
1980	0	0	0
1981	0	0	0
1982	0	0	0
1983	0	0	0
1984	0	0	0
1985	0	0	0
1986	0	0	0
1987	5	12.547	2.509
1988	4	11.637	2.909
1989	11	15.472	1.407
1990	13	91.360	7.028
1991	12	40.111	3.343
1992	20	48.274	2.414
1993	12	10.772	898
1994	11	58.184	5.289
1995	8	20.579	2.572
1996	246	721.605	2.933
1997	14	18.394	1.314
1998	50	108.474	2.169
1999	6	11.687	1.948
2000	99	115.186	1.163
2001	22	25.718	1.169
2002	123	443.539	3.606
2003	11	10.158	923
2004	19	36.879	1.941
2005	49	53.394	1.090
2006	43	57.570	1.339
2007	34	40.708	1.197
2008	53	58.178	1.098
TOTAL	865	2.010.427	2.324

1. DISTRIBUCIÓN DEL NÚMERO DE EXPEDIENTES, CUANTÍAS PAGADAS Y COSTES MEDIOS POR AÑO DE OCURRENCIA SEGÚN CAUSA DEL SINIESTRO

HECHOS FUERZAS ARMADAS

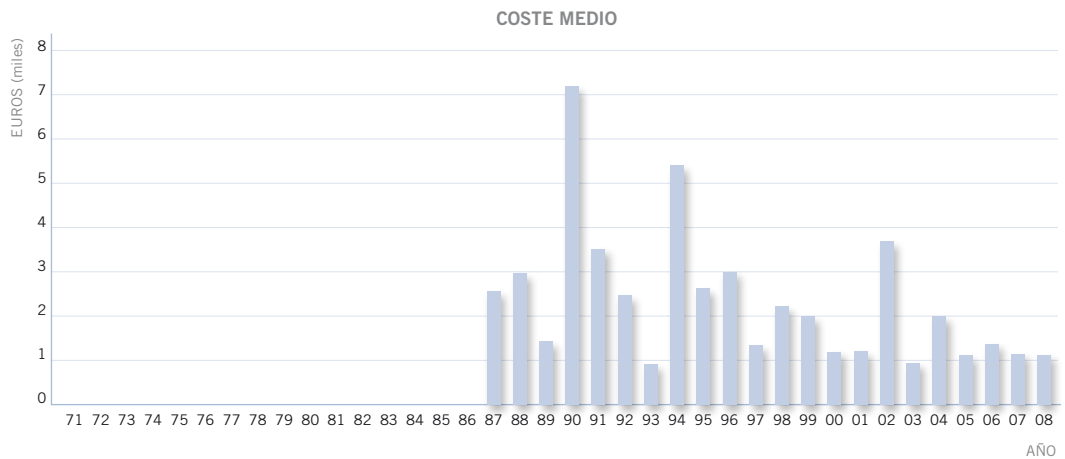

1. DISTRIBUCIÓN DEL NÚMERO DE EXPEDIENTES, CUANTÍAS PAGADAS Y COSTES MEDIOS
POR AÑO DE OCURRENCIA SEGÚN CAUSA DEL SINIESTRO

I. VARIOS ⁽¹⁾

Importes en Euros actualizados a 31.12.08

AÑO	Nº EXPEDIENTES	CUANTÍAS PAGADAS	COSTES MEDIOS
1971	8.534	534.793.506	62.666
1972	8.960	21.103.836	2.355
1973	496	2.138.655	4.312
1974	1	728	728
1975	1	253	253
1976	28	21.403	764
1977	4	8.151	2.038
1978	3	2.165	722
1979	2	935	467
1980	8	39.178	4.897
1981	52	264.064	5.078
1982	92	251.270	2.731
1983	330	4.286.909	12.991
1984	115	369.241	3.211
1985	136	911.994	6.706
1986	184	691.828	3.760
1987	0	0	0
1988	0	0	0
1989	0	0	0
1990	0	0	0
1991	0	0	0
1992	0	0	0
1993	0	0	0
1994	0	0	0
1995	0	0	0
1996	0	0	0
1997	0	0	0
1998	0	0	0
1999	0	0	0
2000	0	0	0
2001	0	0	0
2002	0	0	0
2003	0	0	0
2004	0	0	0
2005	0	0	0
2006	0	0	0
2007	0	0	0
2008	0	0	0
TOTAL	18.946	564.884.117	29.815

⁽¹⁾ La causa 'Varios' recoge información de expedientes de siniestralidad en los que no aparece, a efectos estadísticos, ninguna de las causas establecidas.

1. DISTRIBUCIÓN DEL NÚMERO DE EXPEDIENTES, CUANTÍAS PAGADAS Y COSTES MEDIOS POR AÑO DE OCURRENCIA SEGÚN CAUSA DEL SINIESTRO

VARIOS

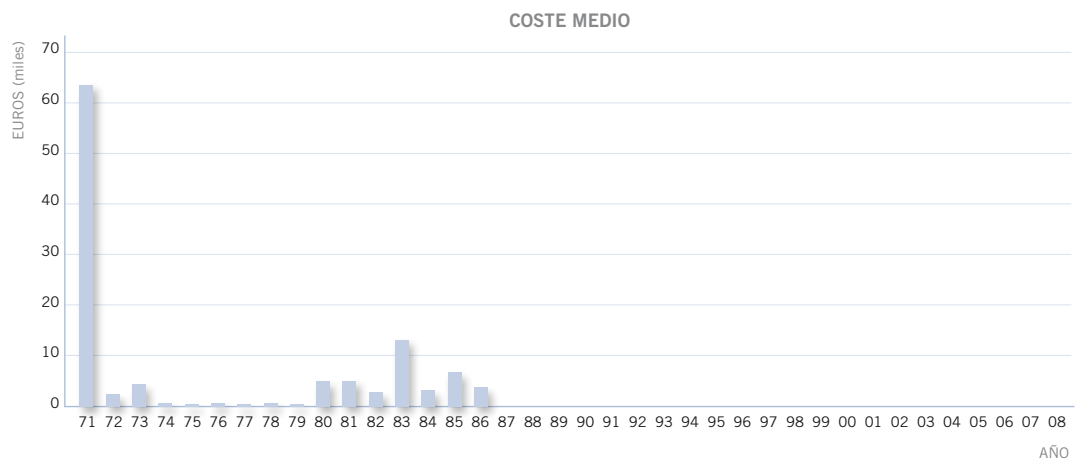
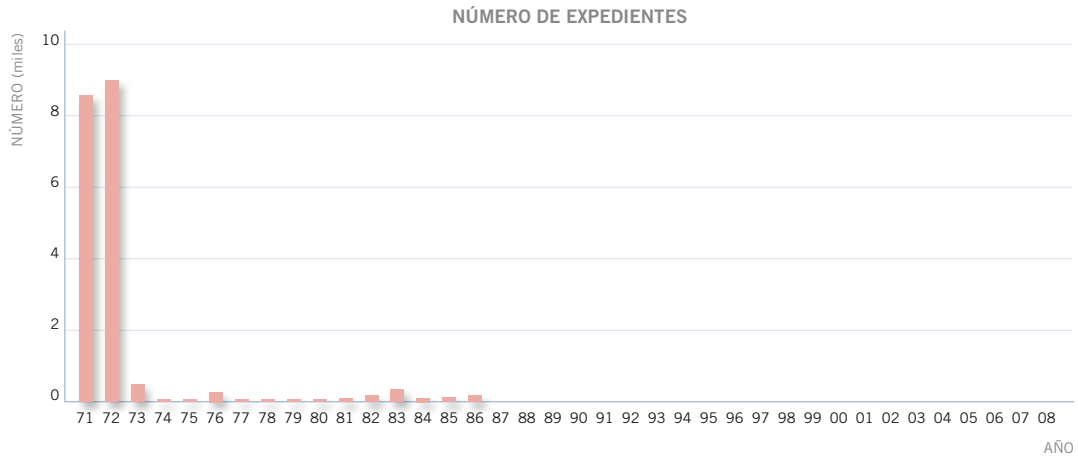

1. DISTRIBUCIÓN DEL NÚMERO DE EXPEDIENTES, CUANTÍAS PAGADAS Y COSTES MEDIOS
POR AÑO DE OCURRENCIA SEGÚN CAUSA DEL SINIESTRO

J. RESUMEN DE TODAS LAS CAUSAS

Importes en Euros actualizados a 31.12.08

AÑO	Nº EXPEDIENTES	CUANTÍAS PAGADAS	COSTES MEDIOS
1971	8.593	535.518.954	62.320
1972	8.982	21.310.765	2.373
1973	518	2.613.249	5.045
1974	74	506.291	6.842
1975	361	3.045.661	8.437
1976	8.530	19.357.134	2.269
1977	7.419	106.648.674	14.375
1978	9.314	47.679.009	5.119
1979	2.566	39.772.384	15.500
1980	11.115	84.996.517	7.647
1981	11.925	58.729.286	4.925
1982	25.132	375.137.474	14.927
1983	38.749	867.945.173	22.399
1984	15.124	69.466.054	4.593
1985	12.953	35.299.108	2.725
1986	14.522	82.656.125	5.692
1987	25.278	340.666.673	13.477
1988	5.802	104.538.221	18.018
1989	17.867	276.956.027	15.501
1990	3.722	46.221.290	12.418
1991	8.712	61.005.908	7.003
1992	8.128	81.015.710	9.967
1993	5.623	46.043.818	8.188
1994	7.961	112.025.567	14.072
1995	14.594	121.000.196	8.291
1996	15.768	158.445.719	10.049
1997	31.641	305.421.495	9.653
1998	5.649	61.422.893	10.873
1999	21.913	134.553.181	6.140
2000	20.445	204.198.645	9.988
2001	24.778	193.869.419	7.824
2002	20.879	161.763.212	7.748
2003	16.509	110.252.384	6.678
2004	25.415	130.278.433	5.126
2005	30.608	180.103.392	5.884
2006	24.376	216.400.526	8.878
2007	45.351	267.824.015	5.906
2008	38.005	245.445.817	6.458
TOTAL	594.901	5.910.134.401	9.935

Los datos anteriores corresponden a pagos realizados a la fecha de elaboración de la presente estadística (31 de agosto de 2009). Lógicamente, existen otros pendientes con fecha de ocurrencia anterior al 1 de enero de 2009, tanto menores en número cuanto más antigua es la fecha de ocurrencia del siniestro, que irán apareciendo en estadísticas posteriores.

1. DISTRIBUCIÓN DEL NÚMERO DE EXPEDIENTES, CUANTÍAS PAGADAS Y COSTES MEDIOS POR AÑO DE OCURRENCIA SEGÚN CAUSA DEL SINIESTRO

RESUMEN DE TODAS LAS CAUSAS

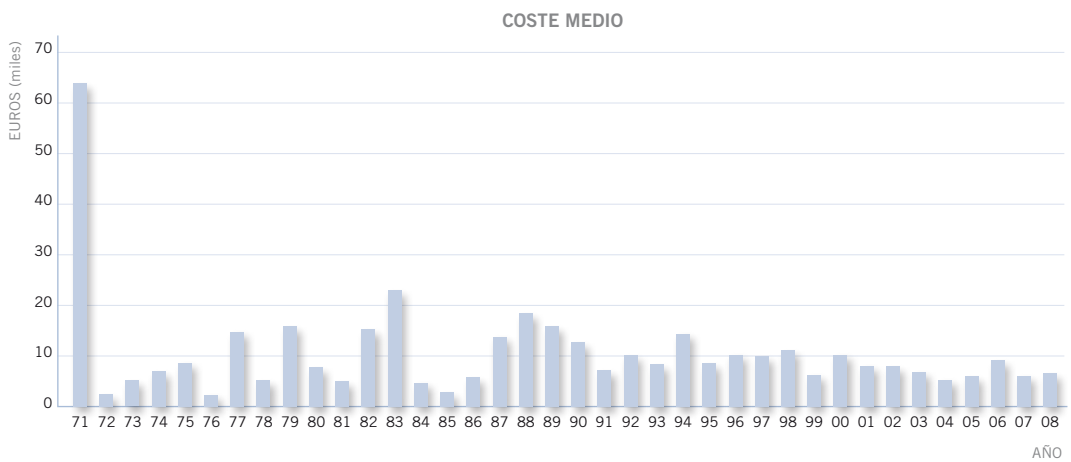
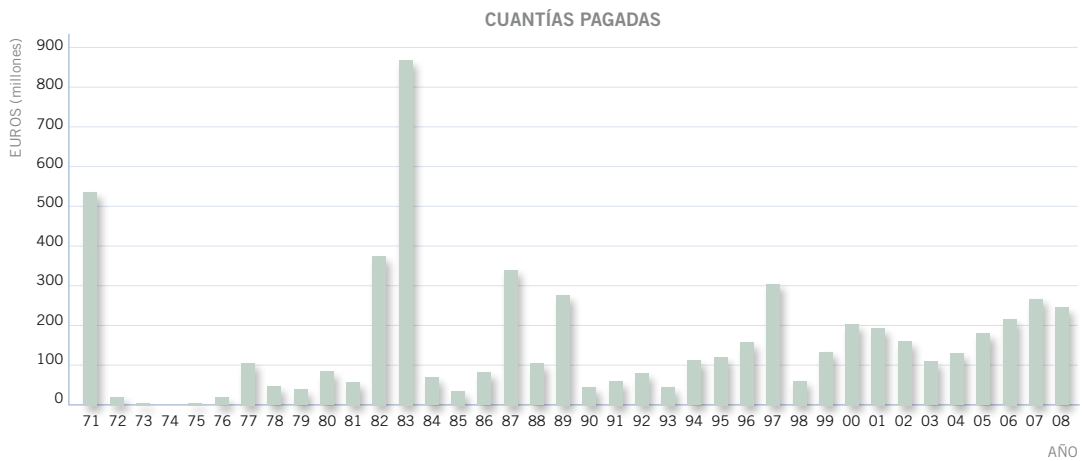
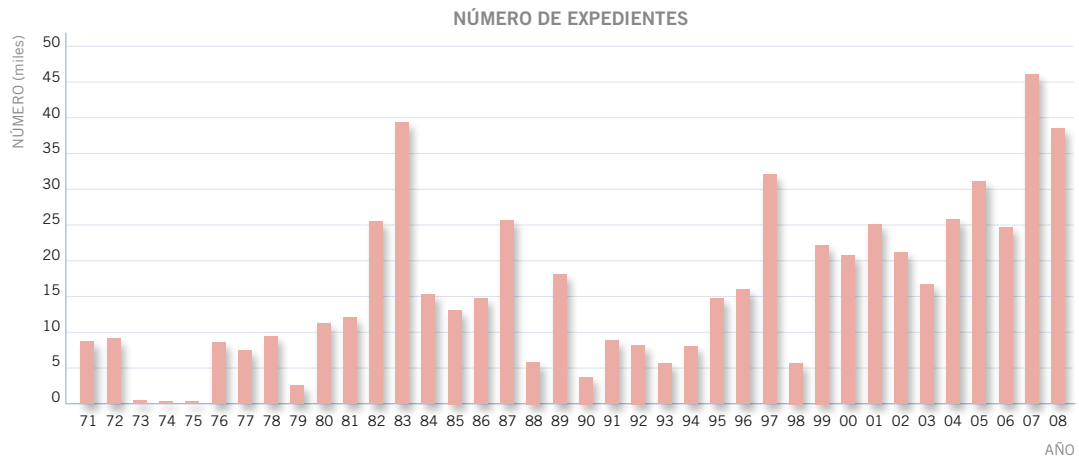

1. DISTRIBUCIÓN DEL NÚMERO DE EXPEDIENTES, CUANTÍAS PAGADAS Y COSTES MEDIOS
POR AÑO DE OCURRENCIA SEGÚN CAUSA DEL SINIESTRO

K. RESUMEN DE TODOS LOS AÑOS

Importes en Euros actualizados a 31.12.08

CAUSA - SERIE 71-08	Nº EXPEDIENTES	%	CUANTÍAS PAGADAS	%	COSTE MEDIO
INUNDACIÓN	358.031	60,19	3.886.141.959	65,75	10.854
TERREMOTO	14.356	2,41	33.664.777	0,57	2.345
TEMPESTAD CICLÓNICA ATÍPICA	167.703	28,19	888.322.773	15,03	5.297
CAÍDA DE CUERPOS SIDERALES Y AEROLITOS	3	0,00	92.581	0,00	30.860
TERRORISMO	29.058	4,88	465.072.723	7,87	16.005
MOTÍN	149	0,03	1.029.640	0,02	6.910
TUMULTO POPULAR	5.790	0,97	68.915.403	1,17	11.902
HECHOS O ACTUACIONES DE LAS FF.AA.	865	0,15	2.010.427	0,03	2.324
VARIOS	18.946	3,18	564.884.117	9,56	29.815
TOTAL	594.901	100	5.910.134.401	100	9.935

Ha de tenerse en cuenta que los daños directos de lluvia, pedrisco y nieve cubiertos por el Consorcio hasta 1987 (y que actualmente están limitados a los que produzca la inundación) están incluidos en la causa "Tempestad Ciclónica Atípica". Por ello resulta interesante conocer los porcentajes de participación de cada causa en la siniestralidad total con las coberturas actuales, resultando los siguientes porcentajes para la serie 1987-2008:

	%
Inundación	82,5
Terremoto	0,9
Tempestad ciclónica atípica	6,1
Caída de cuerpos siderales y aerolitos	0,0
Terrorismo	8,5
Motín	0,0
Tumulto popular	1,9
Hechos o actuaciones de las FF.AA.	0,1
Varios	0,0

Claramente se desprende que la causa de inundación es la que soporta el mayor peso de la siniestralidad.

1. DISTRIBUCIÓN DEL NÚMERO DE EXPEDIENTES, CUANTÍAS PAGADAS Y COSTES MEDIOS POR AÑO DE OCURRENCIA SEGÚN CAUSA DEL SINIESTRO

DISTRIBUCIÓN PORCENTUAL DE TODOS LOS AÑOS EN LA SERIE 1971-2008

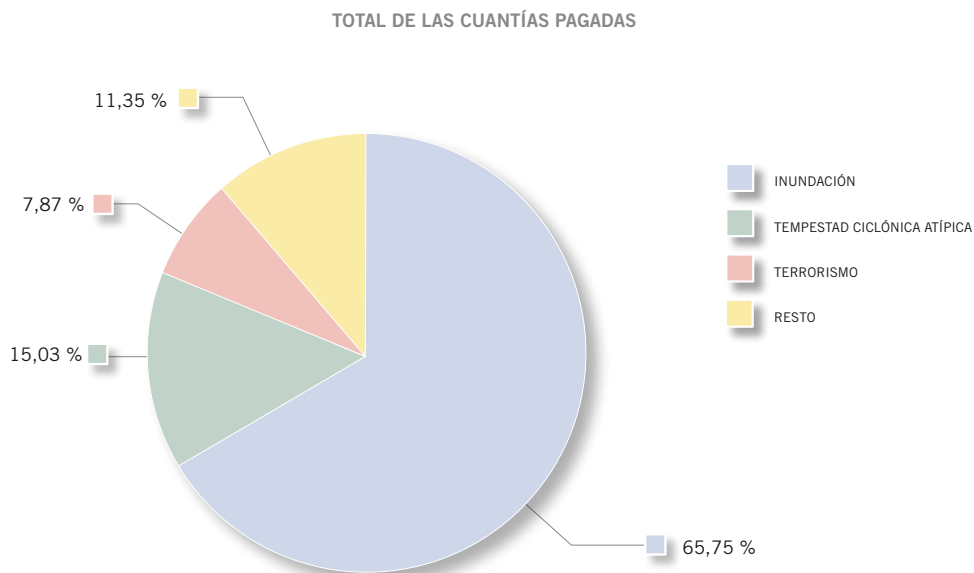
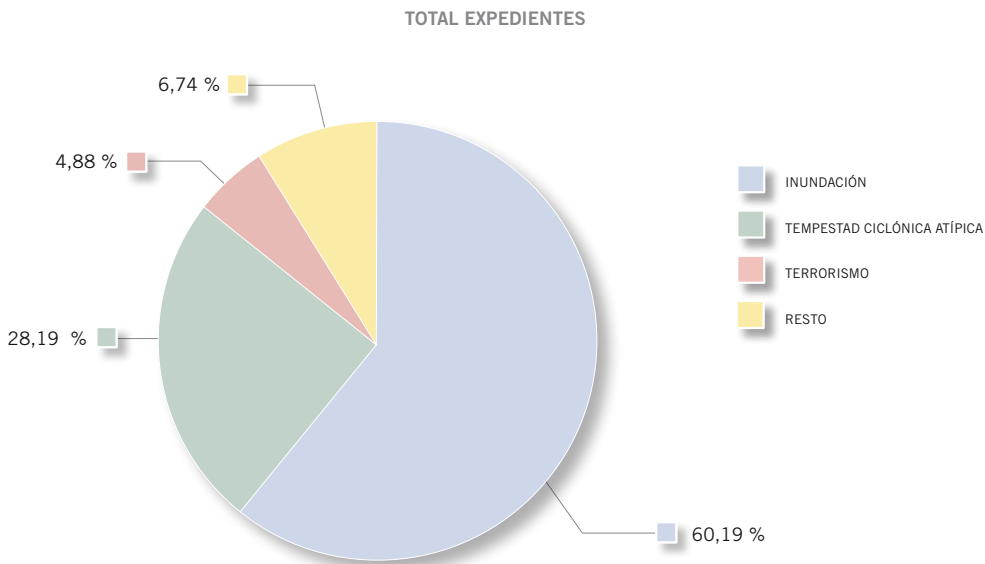

En los cuadros siguientes se puede comprobar que a partir de 1994 no se ofrece información sobre el número de expedientes, sino sobre el número de tramitaciones, siendo una TRAMITACIÓN cada una de las Clases o Situaciones de Riesgo que resulta indemnizable en un expediente. Comparando los resultados con los del cuadro anterior se puede observar que, como media, resultaría que un 96 % de los expedientes ocurridos en la serie 1994-2008 tienen una tramitación, y el 4 % restante de los expedientes tienen, como media, dos tramitaciones.

2. DISTRIBUCIÓN POR PROVINCIA Y AÑO DE OCURENCIA DEL SINIESTRO. RESUMEN DE TODAS LAS CAUSAS

NÚMERO DE EXPEDIENTES O TRAMITACIONES

PROVINCIA	SERIE 71-90	1991	1992	1993	1994	1995	1996	1997	1998	1999
ÁLAVA	3.848	60	156	64	133	339	114	199	207	83
ALBACETE	1.584	130	22	66	6	56	76	53	2	44
ALICANTE	18.413	108	38	90	31	489	845	7.314	110	973
ALMERÍA	360	18	8	202	395	17	10	141	6	31
ASTURIAS	5.061	26	158	457	67	42	221	126	37	55
ÁVILA	354	3	-	-	-	14	19	119	6	105
BADAJOS	131	1	7	5	1	76	131	2.958	212	50
BALEARES	1.629	112	417	36	306	97	448	339	59	57
BARCELONA	25.533	506	163	397	1.556	4.164	1.943	360	297	6.996
BURGOS	1.273	9	16	26	3	161	40	212	304	227
CÁCERES	269	3	1	1	1	35	29	314	50	9
CÁDIZ	890	21	12	81	13	287	1.104	353	36	162
CANTABRIA	4.168	10	173	206	286	41	665	203	128	21
CASTELLÓN	942	7	14	8	197	16	189	84	12	140
CIUDAD REAL	354	20	9	12	20	19	45	75	15	27
CÓRDOBA	541	7	11	5	8	216	449	930	182	416
CUENCA	56	2	-	2	1	24	3	29	10	30
GERONA	6.119	339	237	104	1.697	69	148	117	22	247
GRANADA	336	6	79	12	17	591	60	241	30	34
GUADALAJARA	267	15	-	1	-	254	11	31	24	29
GUIPÚZCOA	34.306	705	3.429	323	250	746	666	6.877	447	249
HUELVA	470	2	1	20	10	73	914	725	23	20
HUESCA	527	3	16	8	6	1	408	21	11	11
JAÉN	459	8	66	8	14	75	654	90	53	19
LA CORUÑA	3.297	2	3	12	172	106	38	59	16	632
LA RIOJA	294	31	11	11	1	106	5	25	16	65
LAS PALMAS	142	158	13	7	9	43	14	4	12	30
LEÓN	152	3	1	200	3	51	507	315	25	15
LÉRIDA	3.222	12	979	13	102	9	11	66	13	36
LUGO	4.999	1	1	19	17	268	100	804	54	8
MADRID	7.453	212	237	139	237	4.566	583	498	838	379
MÁLAGA	9.991	170	238	41	95	216	354	919	1.090	67
MURCIA	5.902	30	31	170	28	70	33	725	58	7.120
NAVARRA	2.402	63	285	410	71	133	306	780	128	104
ORENSE	1.208	1	2	1	1	47	26	125	16	21
PALENCIA	200	2	2	3	1	12	44	936	6	19
PONTEVEDRA	6.332	14	2	8	15	68	58	136	103	82
SALAMANCA	411	2	2	91	-	30	35	124	22	2
SEGOVIA	378	-	1	1	-	14	19	37	2	6
SEVILLA	1.448	4	11	6	213	175	1.158	2.400	254	391
SORIA	65	7	1	8	1	23	5	63	1	7
TARRAGONA	3.135	35	145	139	1.716	480	183	174	29	189
TENERIFE	527	11	2	10	2	9	24	21	7	165
TERUEL	69	15	1	2	3	4	34	4	2	37
TOLEDO	130	8	2	30	-	81	47	58	41	63
VALENCIA	33.367	5.190	251	1.516	377	472	2.400	1.640	262	988
VALLADOLID	1.815	3	-	23	10	5	27	462	28	1.171
VIZCAYA	31.107	527	520	588	203	594	796	600	496	649
ZAMORA	170	1	-	-	2	13	60	39	-	4
ZARAGOZA	2.440	89	354	41	11	45	563	305	106	454
CEUTA	-	-	-	-	-	-	-	-	-	-
MELILLA	-	-	-	-	-	-	-	-	-	-
DIVERSAS *	-	-	-	-	56	45	-	-	-	-
TOTAL	228.546	8.712	8.128	5.623	8.364	15.587	16.622	33.230	5.908	22.739

* Se incluyen en Provincia-Diversas ciertos expedientes en los que, por la extensión del riesgo, han quedado afectadas varias provincias (conducciones, vías férreas,...).

2000	2001	2002	2003	2004	2005	2006	2007	2008	TOTAL	PROVINCIA
219	222	28	213	251	79	88	65	343	6.711	ÁLAVA
1	47	80	13	173	28	11	16	238	2.646	ALBACETE
354	1.042	1.462	1.040	655	313	217	11.004	2.725	47.223	ALICANTE
34	52	48	31	59	24	247	549	407	2.639	ALMERÍA
52	133	28	432	36	95	85	157	228	7.496	ASTURIAS
10	27	6	16	30	19	51	110	66	955	ÁVILA
43	154	15	25	137	9	138	279	99	4.471	BADAJOS
148	7.795	709	322	421	232	197	9.904	1.944	25.172	BALEARES
2.150	615	4.190	4.306	388	3.580	2.006	571	505	60.226	BARCELONA
99	154	27	282	54	10	48	115	103	3.163	BURGOS
16	34	1	50	97	7	114	30	30	1.091	CÁCERES
302	86	115	409	118	49	127	801	4.169	9.135	CÁDIZ
170	48	422	323	281	127	2.743	209	847	11.071	CANTABRIA
1.744	989	148	616	1.536	241	67	689	667	8.306	CASTELLÓN
13	98	9	12	161	-	261	1.545	158	2.853	CIUDAD REAL
74	168	49	72	132	748	122	663	426	5.219	CÓRDOBA
6	9	18	32	176	30	44	14	23	509	CUENCA
58	525	377	307	211	5.040	1.088	91	462	17.258	GERONA
17	145	27	144	137	40	99	2.835	204	5.054	GRANADA
21	29	12	97	107	80	24	171	99	1.272	GUADALAJARA
769	879	1.742	146	783	164	113	623	1.040	54.257	GUIPÚZCOA
326	133	122	288	218	88	104	126	63	3.726	HUELVA
10	43	15	11	24	16	285	6	23	1.445	HUESCA
49	191	9	141	977	24	220	379	712	4.148	JAÉN
260	344	69	34	68	89	2.517	44	72	7.834	LA CORUÑA
86	402	44	289	219	69	135	17	659	2.485	LA RIOJA
222	698	185	30	52	2.226	385	206	12	4.448	LAS PALMAS
82	253	16	61	95	108	200	321	106	2.514	LEÓN
26	24	44	59	12	37	68	19	171	4.923	LÉRIDA
614	132	18	10	10	12	34	36	66	7.203	LUGO
720	659	280	580	1.130	213	1.360	1.869	4.888	26.841	MADRID
131	1.817	306	1.236	3.281	53	954	1.479	256	22.694	MÁLAGA
2.087	450	826	499	177	2.146	137	542	233	21.264	MURCIA
108	83	256	855	1.764	98	579	678	279	9.382	NAVARRA
195	450	101	11	46	20	20	4	4	2.299	ORENSE
23	160	7	11	72	8	16	35	18	1.575	PALENCIA
667	508	157	143	147	84	5.286	45	75	13.930	PONTEVEDRA
74	57	3	4	23	1	217	50	262	1.410	SALAMANCA
2	3	2	24	15	6	54	22	36	622	SEGOVIA
141	448	569	482	543	78	582	2.311	204	11.418	SEVILLA
71	49	18	92	14	13	81	7	8	534	SORIA
2.039	819	425	301	2.163	772	1.800	249	1.543	16.336	TARRAGONA
114	42	2.134	35	33	13.935	182	85	201	17.539	TENERIFE
76	6	22	60	2	13	16	5	-	371	TERUEL
43	65	13	23	27	7	105	448	581	1.772	TOLEDO
5.193	3.679	1.528	790	8.215	268	365	4.368	6.171	77.040	VALENCIA
79	505	14	272	113	10	349	626	76	5.588	VALLADOLID
1.052	368	4.359	95	76	402	843	517	6.198	49.990	VIZCAYA
55	149	45	46	6	-	40	39	5	674	ZAMORA
240	369	797	1.629	655	38	487	1.321	339	10.283	ZARAGOZA
-	-	1	22	14	21	1	75	315	449	CEUTA
-	3	13	12	11	1	-	50	503	593	MELILLA
-	-	-	-	-	-	-	-	-	101	DIVERSAS *
21.085	26.160	21.911	17.033	26.145	31.771	25.312	46.420	38.862	608.158	TOTAL

2. DISTRIBUCIÓN POR PROVINCIA Y AÑO DE OCURENCIA DEL SINIESTRO. RESUMEN DE TODAS LAS CAUSAS

CUANTÍAS PAGADAS

Importes en Euros actualizados a 31.12.08

PROVINCIA	SERIE 71-90	1991	1992	1993	1994	1995	1996	1997	1998	1999
ÁLAVA	76.027.150	543.646	2.817.755	592.102	1.044.544	2.130.785	1.536.313	1.974.090	1.411.075	1.458.234
ALBACETE	8.251.212	214.556	50.617	246.959	19.522	164.918	308.031	324.936	105.729	125.776
ALICANTE	91.242.582	510.547	314.620	401.564	70.055	1.657.090	2.399.608	46.288.633	434.700	3.475.522
ALMERÍA	10.412.635	319.387	320.367	398.293	928.192	105.495	13.852	635.971	28.387	236.588
ASTURIAS	18.221.657	94.298	1.477.916	5.216.730	703.933	325.877	1.894.882	1.822.041	177.093	255.624
ÁVILA	1.122.718	28.205	-	-	-	39.029	85.151	299.997	13.931	6.314.579
BADAJOS	948.964	2.639	191.683	33.356	783	557.197	512.668	24.833.393	646.294	180.211
BALEARES	19.201.812	789.951	3.469.113	135.864	1.965.088	400.613	3.003.913	1.606.716	261.265	175.951
BARCELONA	687.771.446	3.415.054	1.351.322	2.805.286	31.178.004	32.870.153	10.338.777	2.995.640	2.193.951	46.064.752
BURGOS	6.222.090	135.239	46.648	248.460	4.779	797.059	488.841	598.260	1.200.783	1.276.787
CÁCERES	4.703.157	12.065	13.361	462	450	116.767	114.531	1.993.994	147.680	34.720
CÁDIZ	17.301.597	139.048	63.797	701.039	43.727	3.138.103	12.136.577	1.926.880	96.225	1.840.537
CANTABRIA	30.560.090	35.110	908.624	1.740.526	1.862.689	258.719	3.693.556	840.543	428.968	201.394
CASTELLÓN	8.921.910	36.025	103.557	35.617	607.532	121.721	1.033.620	266.390	48.882	333.004
CIUDAD REAL	6.865.731	68.912	14.603	34.703	40.476	53.396	174.715	555.440	28.110	185.287
CÓRDOBA	3.856.160	133.430	77.027	15.332	22.343	8.872.708	26.699.975	10.732.444	857.983	3.593.728
CUENCA	411.342	2.500	-	3.193	4.790	132.926	245.949	76.698	69.315	646.690
GERONA	33.408.835	1.219.478	1.472.694	254.279	7.414.309	194.550	846.194	695.832	39.120	964.278
GRANADA	3.215.852	13.470	3.122.963	19.006	15.739	12.233.849	1.219.816	1.082.777	32.045	81.989
GUADALAJARA	1.378.278	82.041	-	1.866	-	2.589.593	102.938	200.439	80.197	111.046
GUIPÚZCOA	257.259.431	4.749.651	36.295.008	2.451.193	1.392.630	5.898.752	11.487.296	114.356.628	5.597.300	3.160.720
HUELVA	8.041.973	11.427	6.090	48.438	23.586	240.271	5.042.556	5.856.503	55.407	78.630
HUESCA	3.683.439	9.512	417.753	154.056	62.874	8.939	3.113.928	311.848	7.129	67.569
JAÉN	1.309.009	75.892	403.543	60.134	79.915	789.840	4.385.277	478.411	342.157	114.751
LA CORUÑA	46.784.215	318.823	27.510	32.510	693.205	423.832	190.461	60.232	47.921	6.568.041
LA RIOJA	3.808.892	386.884	27.227	266.523	199	750.070	241.767	408.600	258.409	721.102
LAS PALMAS	2.207.477	4.546.458	182.189	96.664	295.923	735.806	93.549	103.723	167.172	1.545.557
LEÓN	749.686	1.414.010	1.535	715.755	2.374	449.868	2.682.423	1.164.057	34.837	56.070
LÉRIDA	23.459.685	68.497	3.783.864	32.202	1.298.028	22.177	63.907	437.459	73.679	329.667
LUGO	5.329.113	3.575	2.181	146.371	77.780	583.720	265.435	1.136.053	71.069	61.309
MADRID	113.262.188	2.888.729	1.633.342	3.285.704	1.239.522	25.572.074	2.957.939	2.164.772	4.405.979	2.643.036
MÁLAGA	179.432.588	1.212.477	2.917.959	361.359	356.153	1.376.207	1.902.875	6.440.377	31.112.899	252.360
MURCIA	34.519.670	89.776	246.319	1.333.288	59.823	293.936	185.360	5.222.345	152.766	14.769.830
NAVARRA	17.246.154	622.410	3.309.404	5.159.636	780.820	1.590.273	6.063.680	8.327.588	812.633	2.131.312
ORENSE	1.414.215	37.377	7.544	135	1.274	364.393	59.761	205.285	39.320	421.248
PALENCIA	548.411	3.064	11.382	2.366	6.808	276.297	162.370	5.663.724	6.098	44.503
PONTEVEDRA	13.248.871	100.330	1.171	22.247	48.595	405.050	348.150	471.853	1.041.200	929.087
SALAMANCA	1.253.750	4.362	141.964	440.768	-	748.075	777.070	744.700	42.660	909
SEGOVIA	389.498	-	1.515	14.995	-	72.477	85.858	65.860	1.892	287.658
SEVILLA	24.809.207	207.991	190.168	24.238	626.591	1.125.599	10.763.933	26.452.002	1.104.693	2.725.057
SORIA	229.853	12.970	626	40.137	27.956	134.689	4.070	137.978	6.104	31.504
TARRAGONA	28.694.949	104.490	2.184.768	861.895	34.834.279	1.913.560	835.196	1.750.112	144.333	1.194.201
TENERIFE	4.956.729	93.202	2.181	76.764	6.334	14.262	209.785	194.823	23.372	10.032.726
TERUEL	774.480	97.341	495	1.029	7.324	31.447	99.294	95.913	2.796	675.595
TOLEDO	1.304.104	34.738	8.241	121.133	-	280.607	84.725	113.326	255.822	368.034
VALENCIA	566.948.309	29.146.215	1.964.899	7.458.408	1.473.424	2.633.244	15.854.338	11.865.561	1.236.255	6.679.707
VALLADOLID	7.293.081	29.046	-	302.457	21.110	67.398	221.395	2.771.126	58.742	4.790.176
VIZCAYA	727.417.166	6.623.407	6.083.954	9.524.907	1.035.007	4.347.503	19.712.680	7.357.421	5.715.565	4.471.594
ZAMORA	566.127	1.021	-	-	1.665	352.839	295.331	156.100	-	17.226
ZARAGOZA	12.076.579	316.631	5.346.209	123.874	29.884	138.796	3.405.404	1.156.000	302.947	1.827.305
CEUTA	-	-	-	-	-	-	-	-	-	-
MELILLA	-	-	-	-	-	-	-	-	-	-
DIVERSAS *	-	-	-	-	21.615.532	2.597.645	-	-	-	-
TOTAL	3.119.064.069	61.005.908	81.015.710	46.043.818	112.025.567	121.000.196	158.445.719	305.421.495	61.422.893	134.553.181

* Se incluyen en Provincia-Diversas ciertos expedientes en los que, por la extensión del riesgo, han quedado afectadas varias provincias (conducciones, vías férreas,...).

2000	2001	2002	2003	2004	2005	2006	2007	2008	TOTAL	PROVINCIA
2.071.983	2.863.186	284.952	5.968.720	1.176.528	407.801	663.582	541.258	4.660.869	108.174.573	ÁLAVA
2.989	66.974	385.405	583.818	340.860	90.582	29.828	37.807	1.377.287	12.727.807	ALBACETE
1.345.137	5.649.373	6.137.406	3.536.099	2.882.554	1.249.291	992.135	75.208.909	10.271.640	254.067.465	ALICANTE
720.989	424.614	197.195	141.489	189.337	212.512	1.200.306	3.091.994	1.881.428	21.459.032	ALMERÍA
125.226	474.240	155.301	2.442.130	123.215	474.060	336.008	726.309	1.309.106	36.355.643	ASTURIAS
25.531	52.929	1.019	60.021	58.560	705.131	149.956	278.166	178.246	9.413.171	ÁVILA
260.746	613.941	30.588	27.407	277.253	19.420	739.290	808.051	358.011	31.041.895	BADAJOS
918.366	36.650.264	3.199.675	3.086.396	3.208.388	1.564.946	1.165.290	43.033.846	8.401.685	132.239.140	BALEARES
26.064.580	5.362.765	30.469.903	19.230.641	2.715.792	26.050.870	19.131.914	2.192.446	4.361.502	956.564.798	BARCELONA
1.621.199	513.028	121.951	1.958.663	95.234	14.023	198.738	427.786	236.127	16.205.695	BURGOS
41.321	284.285	362	177.299	219.753	8.183	420.160	84.949	102.640	8.476.137	CÁCERES
1.551.237	1.360.295	482.239	5.741.556	582.890	654.818	527.359	4.124.643	20.587.432	72.999.998	CÁDIZ
904.237	139.970	1.836.753	1.795.684	1.137.015	1.542.069	8.327.083	557.581	2.999.371	59.769.982	CANTABRIA
9.559.585	5.717.241	600.218	5.571.098	7.019.369	855.702	252.027	3.994.287	2.658.609	47.736.393	CASTELLÓN
24.228	345.537	16.373	244.878	373.338	-	591.472	11.785.362	557.535	21.960.097	CIUDAD REAL
1.300.770	2.623.822	403.736	1.099.716	645.774	3.361.562	661.464	5.466.859	8.151.479	78.576.310	CÓRDOBA
8.232	25.044	70.326	220.022	859.132	1.002.266	310.381	22.342	87.041	4.198.191	CUENCA
134.234	2.720.655	2.319.906	1.800.773	798.782	43.217.432	4.126.068	272.836	6.196.350	108.096.605	GERONA
31.429	208.628	88.786	243.161	549.457	78.205	382.016	12.969.804	386.798	35.975.789	GRANADA
32.276	444.308	34.519	293.825	330.923	268.265	29.951	516.798	236.463	6.733.724	GUADALAJARA
5.264.441	10.658.927	12.429.338	835.014	4.032.974	1.938.210	1.270.185	3.539.952	12.640.036	495.257.686	GUIPÚZCOA
1.554.501	706.023	687.689	1.449.155	1.130.009	462.425	712.061	514.780	314.418	26.935.942	HUELVA
41.719	354.119	19.113	14.298	74.674	122.307	1.438.412	9.064	84.963	9.995.714	HUESCA
224.458	1.343.704	57.145	1.474.715	2.873.484	61.414	2.485.532	3.591.708	5.417.859	25.568.948	JAÉN
3.766.818	2.199.623	517.472	290.130	237.606	1.004.051	10.841.959	160.116	539.929	74.704.454	LA CORUÑA
416.800	4.656.284	263.915	2.602.374	1.052.683	249.220	556.336	1.339.674	4.754.410	22.761.367	LA RIOJA
2.952.284	10.561.687	3.962.897	124.478	1.311.786	13.672.670	2.929.479	2.260.835	91.466	47.842.101	LAS PALMAS
283.440	821.047	85.795	118.642	498.515	225.223	724.480	851.611	337.747	11.217.115	LEÓN
93.649	82.944	129.569	191.312	32.431	131.906	264.396	43.362	1.195.852	31.734.586	LÉRIDA
3.072.864	359.510	31.756	22.424	22.456	23.622	432.136	83.736	126.850	11.851.962	LUGO
5.842.882	6.129.597	2.252.165	2.591.681	7.323.169	2.082.440	43.298.800	7.897.169	26.321.161	263.792.351	MADRID
637.873	9.602.701	4.371.515	8.117.807	21.887.985	422.823	7.535.041	9.505.775	1.953.009	289.399.783	MÁLAGA
10.765.513	1.941.451	1.407.382	3.166.107	546.972	8.407.051	525.425	2.339.349	839.345	86.811.711	MURCIA
798.608	1.055.764	1.123.244	8.430.892	12.810.152	1.582.675	4.370.850	6.156.640	3.328.025	85.700.760	NAVARRA
2.308.656	3.919.831	495.203	24.132	222.365	256.234	212.360	4.498	9.576	10.003.408	ORENSE
101.037	1.203.260	14.620	10.320	181.793	17.205	80.057	152.232	32.299	8.517.843	PALENCIA
9.256.528	4.557.762	1.215.589	718.344	697.624	370.090	38.750.416	186.845	161.730	72.531.485	PONTEVEDRA
682.392	148.868	2.841	4.265	62.957	1.692	1.400.512	148.221	978.203	7.584.209	SALAMANCA
8.433	6.659	3.183	32.458	10.140	7.000	151.972	41.565	155.550	1.336.713	SEGOVIA
706.101	8.038.474	2.328.680	2.813.935	2.565.133	1.041.731	3.166.152	14.869.520	1.572.312	105.131.518	SEVILLA
128.929	147.263	42.013	221.595	19.682	34.859	518.343	6.666	39.392	1.784.628	SORIA
19.310.934	5.004.579	2.682.615	1.275.744	12.589.167	3.843.739	37.510.483	764.741	7.994.521	163.494.306	TARRAGONA
1.436.598	139.829	39.587.808	605.261	117.737	57.471.136	1.438.088	442.693	384.063	117.233.390	TENERIFE
1.083.133	33.535	222.673	477.785	2.175	24.076	93.612	8.837	-	3.731.540	TERUEL
141.398	500.639	15.044	38.291	62.298	43.626	395.210	2.450.236	2.010.855	8.228.328	TOLEDO
71.433.051	39.066.939	7.405.904	4.006.590	32.290.420	1.514.893	1.588.362	29.643.363	28.234.301	860.444.182	VALENCIA
249.146	7.433.385	47.363	1.282.086	248.396	25.786	1.913.414	2.731.495	302.011	29.787.613	VALLADOLID
13.527.717	4.703.560	24.790.814	844.864	523.043	2.344.883	7.522.545	3.395.563	63.312.674	913.254.866	VIZCAYA
320.948	941.841	204.649	128.076	8.072	-	142.475	96.752	17.260	3.250.382	ZAMORA
1.043.501	966.463	8.373.497	13.314.064	2.704.679	87.702	3.894.327	5.797.658	1.196.232	62.101.751	ZARAGOZA
-	-	12.968	772.989	534.323	854.771	2.077	2.495.409	4.551.571	9.224.108	CEUTA
-	42.050	142.141	29.162	19.380	798	-	151.918	1.548.581	1.934.029	MELILLA
-	-	-	-	-	-	-	-	-	24.213.177	DIVERSAS *
204.198.645	193.869.419	161.763.212	110.252.384	130.278.433	180.103.392	216.400.526	267.824.015	245.445.817	5.910.134.401	TOTAL

2. DISTRIBUCIÓN POR PROVINCIA Y AÑO DE OCURENCIA DEL SINIESTRO

DISTRIBUCIÓN GEOGRÁFICA DEL TOTAL DE EXPEDIENTES/TRAMITACIONES EN DAÑOS A LOS BIENES EN LA SERIE 1971-2008

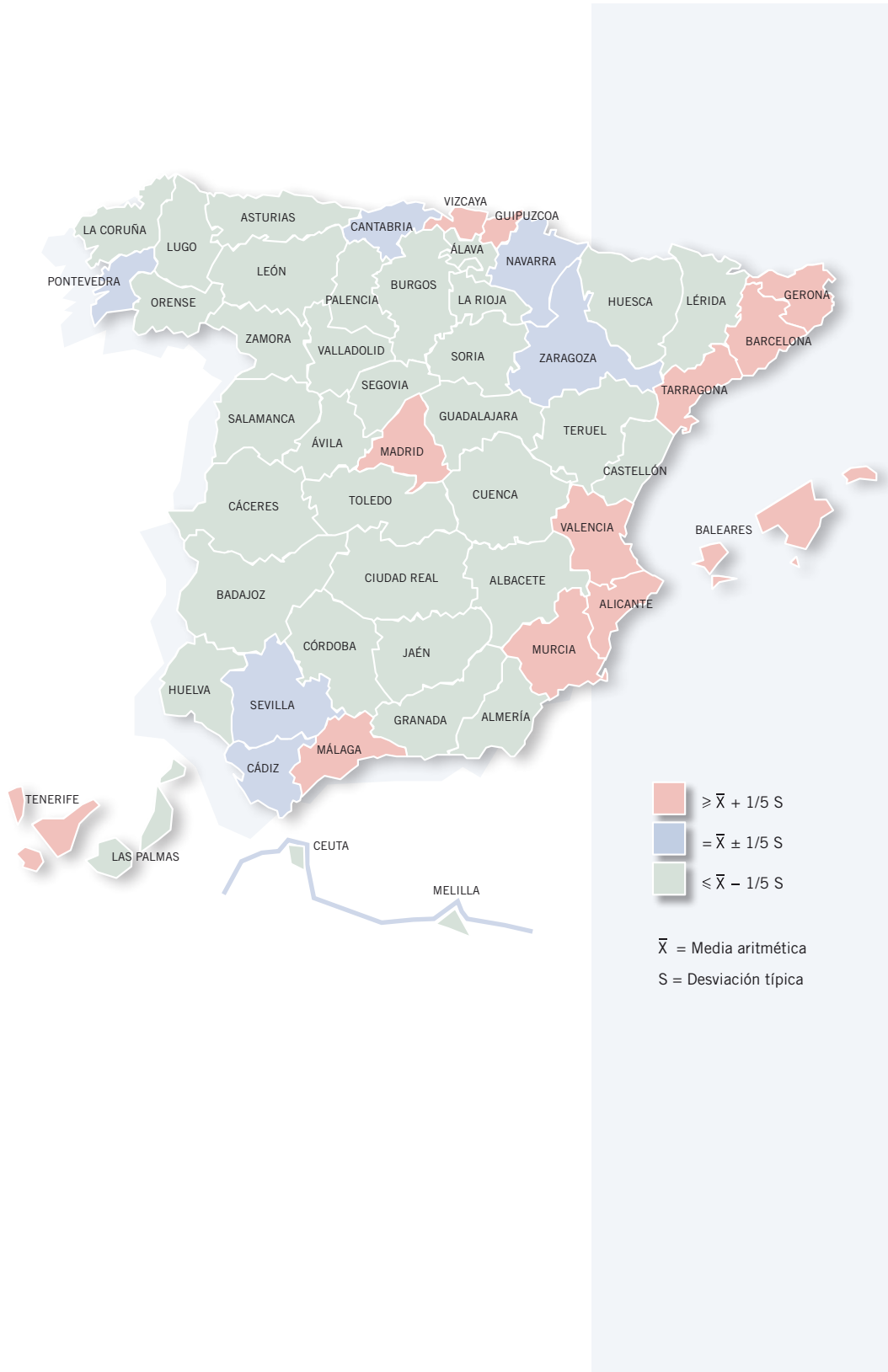

2. DISTRIBUCIÓN POR PROVINCIA Y AÑO DE OCURRENCIA DEL SINIESTRO

DISTRIBUCIÓN GEOGRÁFICA DEL TOTAL DE CUANTÍAS PAGADAS EN DAÑOS A LOS BIENES EN LA SERIE 1971-2008

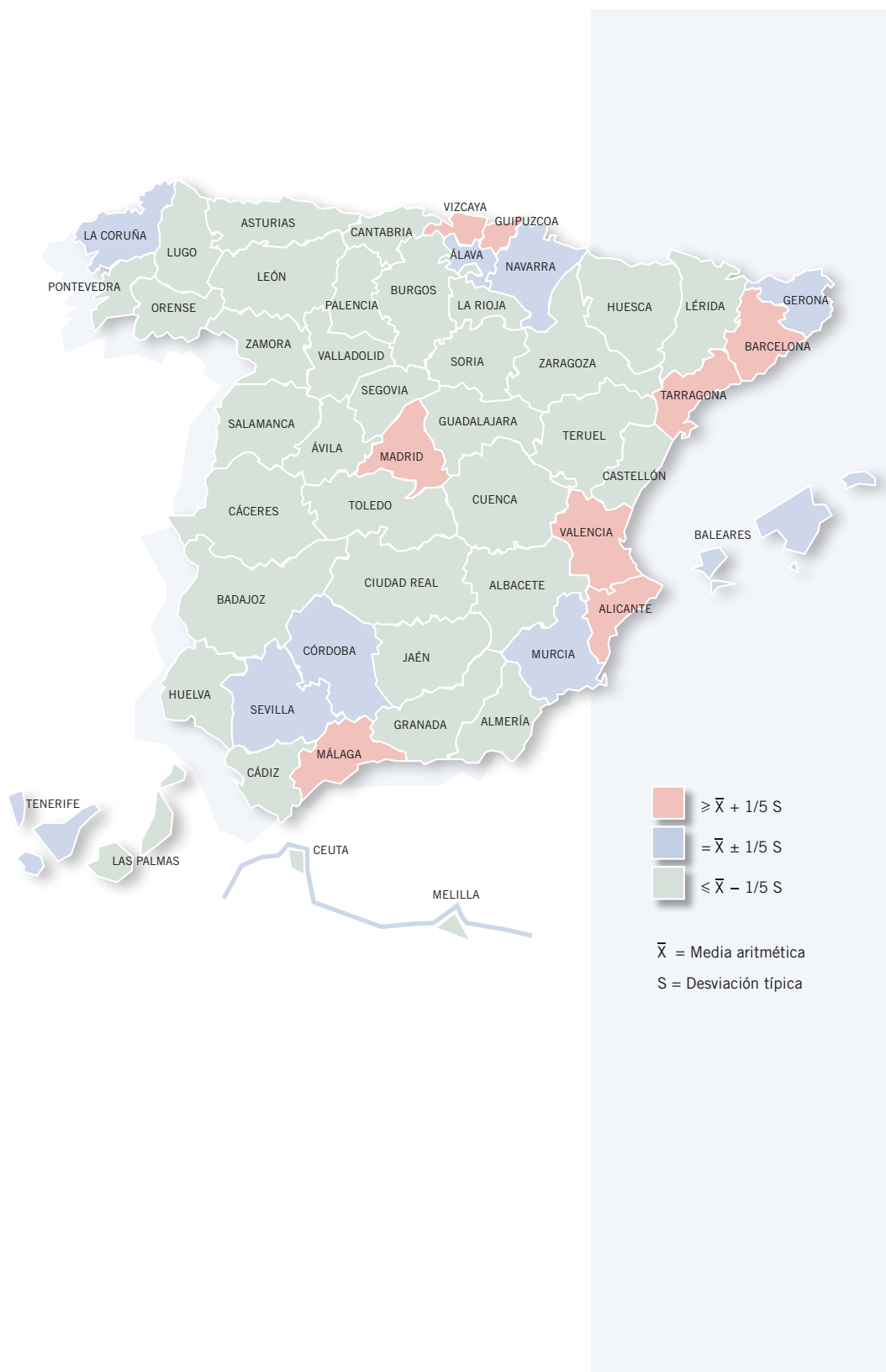

APARTADO 2. SERIE 1987-2008

3. DISTRIBUCIÓN SEGÚN LA CLASE DE RIESGO DE LOS BIENES SINIESTRADOS

NÚMERO DE EXPEDIENTES O TRAMITACIONES

CLASE DE RIESGO	SERIE 87-01	2002	2003	2004	2005	2006	2007	2008	TOTAL	%	
VEHÍCULOS AUTOMÓVILES	TURISMOS Y VEHÍCULOS COMERCIALES HASTA 3.500 KG.	38.908	4.485	2.414	5.884	6.045	6.535	9.081	9.087	82.439	98,06
	CAMIONES	232	4	19	21	13	4	15	30	338	0,40
	VEHÍCULOS INDUSTRIALES	57	18	3	2	2	2	4	13	101	0,12
	TRACTORES Y MAQ. AGRÍCOLA Y FORESTAL	23	0	1	1	1	3	1	7	37	0,04
	AUTOCARES, OMNIBUSES Y TROLEBUSES	751	17	0	5	6	36	29	18	862	1,03
	REMOLQUES Y SEMIREMOLQUES	97	2	3	0	46	0	2	0	150	0,18
	CICLOMOTORES Y MOTOCICLETAS	88	1	2	7	3	13	15	18	147	0,17
TOTAL VEHÍCULOS AUTOMÓVILES	40.156	4.527	2.442	5.920	6.116	6.593	9.147	9.173	84.074	19,45	
VIVIENDAS Y OFICINAS	118.272	11.617	10.342	15.559	20.572	12.619	29.087	22.487	240.555	55,65	
COMERCIOS, ALMACENES Y RESTO DE RIESGOS SENCILLOS	48.449	5.111	3.361	3.751	4.349	5.307	6.823	6.026	83.177	19,24	
INDUSTRIALES	17.523	640	845	884	709	774	1.336	1.142	23.853	5,52	
OBRAS CIVILES	427	16	43	31	25	19	27	34	622	0,14	
TOTAL	224.827	21.911	17.033	26.145	31.771	25.312	46.420	38.862	432.281	100	

NÚMERO DE EXPEDIENTES O TRAMITACIONES

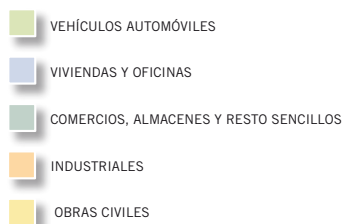
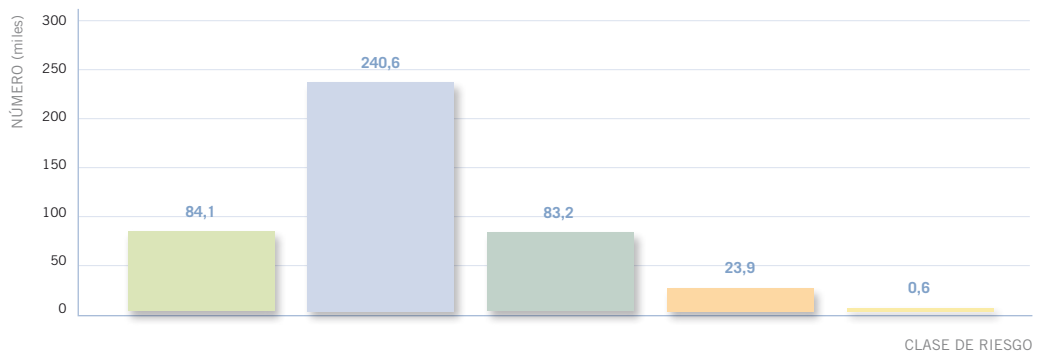

3. DISTRIBUCIÓN SEGÚN LA CLASE DE RIESGO DE LOS BIENES SINIESTRADOS

CUANTÍAS PAGADAS

Importes en Euros actualizados a 31.12.08

CLASE DE RIESGO	SERIE 87-01	2002	2003	2004	2005	2006	2007	2008	TOTAL	%	
VEHÍCULOS AUTOMÓVILES	TURISMOS Y VEHÍCULOS COMERCIALES HASTA 3.500 KG.	118.341.771	16.651.242	8.107.814	20.522.110	16.133.366	34.825.234	36.401.174	290.392.251	88,86	
	CAMIONES	1.781.573	9.051	230.851	122.759	33.463	40.568	117.098	141.136	2.476.500	0,76
	VEHÍCULOS INDUSTRIALES	1.156.990	958.893	79.636	29.524	107.661	9.629	6.407	283.061	2.631.802	0,81
	TRACTORES Y MAQ. AGRÍCOLA Y FORESTAL	664.029	0	10.636	8.854	6.811	61.015	247	867.190	1.618.783	0,50
	AUTOCARES, OMNIBUSES Y TROLEBUSES	26.727.292	514.592	0	39.175	116.945	377.402	533.578	436.805	28.745.789	8,80
	REMOLQUES Y SEMIREMOLQUES	528.026	5.245	24.298	0	42.365	0	3.006	0	602.941	0,18
	CICLOMOTORES Y MOTOCICLETAS	196.833	679	6.717	14.479	3.651	30.032	31.874	30.238	314.501	0,10
TOTAL VEHÍCULOS AUTOMÓVILES	149.396.516	18.139.702	8.459.953	20.736.902	16.444.262	35.343.879	37.093.384	41.167.970	326.782.568	9,18	
VIVIENDAS Y OFICINAS	464.192.633	44.379.756	32.562.604	52.420.739	71.163.953	42.028.213	114.490.211	90.115.344	911.353.452	25,60	
COMERCIOS, ALMACENES Y RESTO DE RIESGOS SENCILLOS	755.223.613	66.168.223	39.089.806	36.338.971	62.632.952	90.168.083	74.031.818	68.837.502	1.192.490.968	33,50	
INDUSTRIALES	785.795.999	31.912.045	24.371.538	16.857.397	27.663.467	41.508.645	35.159.924	41.322.226	1.004.591.242	28,22	
OBRAS CIVILES	92.776.003	1.163.487	5.768.484	3.924.424	2.198.759	7.351.706	7.048.678	4.002.775	124.234.316	3,49	
TOTAL	2.247.384.764	161.763.212	110.252.384	130.278.433	180.103.392	216.400.526	267.824.015	245.445.817	3.559.452.545	100	

CUANTÍAS PAGADAS

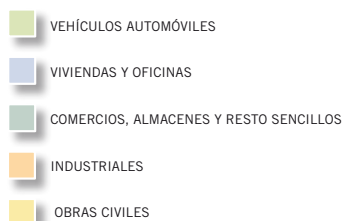
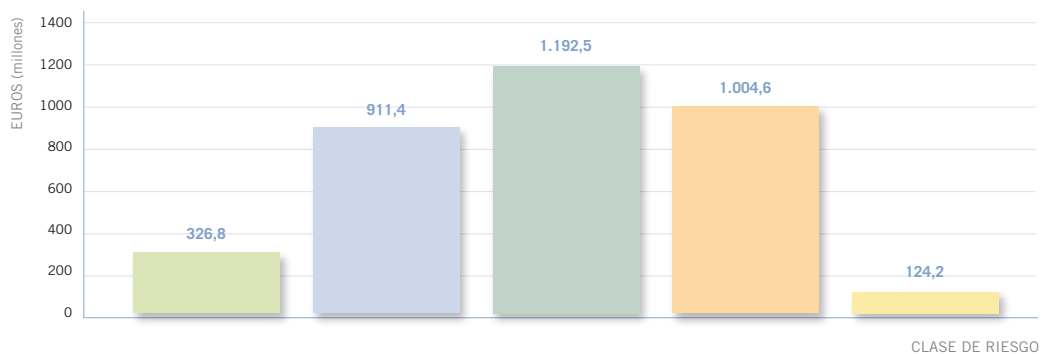

APARTADO 2. SERIE 1987-2008

3. DISTRIBUCIÓN SEGÚN LA CLASE DE RIESGO DE LOS BIENES SINIESTRADOS

COSTE MEDIO DEL EXPEDIENTE O TRAMITACIÓN

Importes en Euros actualizados a 31.12.08

CLASE DE RIESGO	SERIE 87-01	2002	2003	2004	2005	2006	2007	2008	TOTAL	
VEHÍCULOS AUTOMÓVILES	TURISMOS Y VEHÍCULOS COMERCIALES HASTA 3.500 KG.	3.042	3.713	3.359	3.488	2.669	5.329	4.008	4.337	3.523
	CAMIONES	7.679	2.263	12.150	5.846	2.574	10.142	7.807	4.705	7.327
	VEHÍCULOS INDUSTRIALES	20.298	53.272	26.545	14.762	53.830	4.815	1.602	21.774	26.057
	TRACTORES Y MAQ. AGRÍCOLA Y FORESTAL	28.871	0	10.636	8.854	6.811	20.338	247	123.884	43.751
	AUTOCARES, OMNIBUSES Y TROLEBUSES	35.589	30.270	0	7.835	19.491	10.483	18.399	24.267	33.348
	REMOLQUES Y SEMIREMOLQUES	5.444	2.623	8.099	0	921	0	1.503	0	4.020
	CICLOMOTORES Y MOTOCICLETAS	2.237	679	3.358	2.068	1.217	2.310	2.125	1.680	2.139
	TOTAL VEHÍCULOS AUTOMÓVILES	3.720	4.007	3.464	3.503	2.689	5.361	4.055	4.488	3.887
VIVIENDAS Y OFICINAS	3.925	3.820	3.149	3.369	3.459	3.331	3.936	4.007	3.789	
COMERCIOS, ALMACENES Y RESTO DE RIESGOS SENCILLOS	15.588	12.946	11.630	9.688	14.402	16.990	10.850	11.423	14.337	
INDUSTRIALES	44.844	49.863	28.842	19.069	39.018	53.629	26.317	36.184	42.116	
OBRAS CIVILES	217.274	72.718	134.151	126.594	87.950	386.932	261.062	117.729	199.734	
TOTAL	9.996	7.383	6.473	4.983	5.669	8.549	5.770	6.316	8.234	

COSTE MEDIO

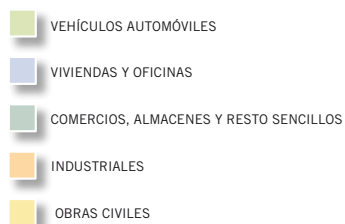
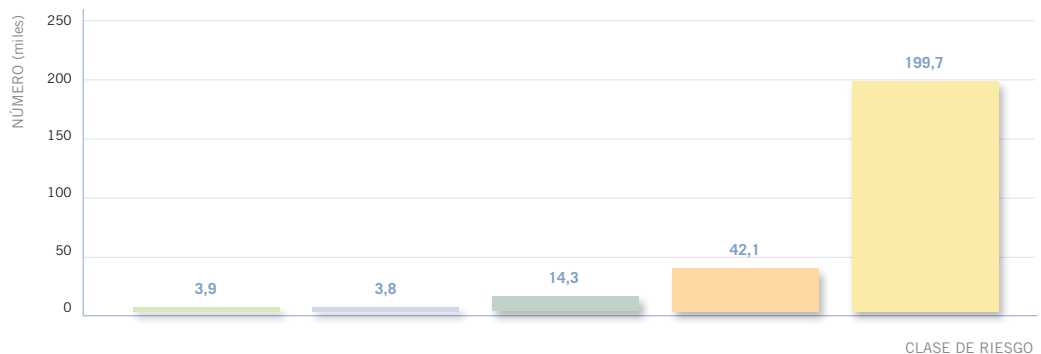

4. DISTRIBUCIÓN SEGÚN MES DE OCURRENCIA DEL SINIESTRO. INUNDACIÓN

NÚMERO DE EXPEDIENTES

MESES	SERIE 87-01	2002	2003	2004	2005	2006	2007	2008	TOTAL	%
ENERO	7.014	73	133	432	68	345	312	97	8.474	2,59
FEBRERO	2.671	19	2.850	437	129	62	188	61	6.417	1,96
MARZO	3.008	1.990	235	3.307	38	309	312	651	9.850	3,01
ABRIL	1.273	1.035	421	1.046	65	402	1.127	289	5.658	1,73
MAYO	4.044	1.486	625	1.581	355	330	4.678	1.616	14.715	4,49
JUNIO	19.739	425	434	540	176	1.099	136	7.198	29.747	9,07
JULIO	7.591	1.079	59	675	74	2.331	58	934	12.801	3,90
AGOSTO	9.075	6.875	1.657	356	816	685	1.661	178	21.303	6,49
SEPTIEMBRE	43.658	2.434	1.758	8.570	2.832	5.031	8.966	9.927	83.176	25,38
OCTUBRE	32.895	2.181	1.776	668	6.620	2.864	13.809	10.127	70.940	21,64
NOVIEMBRE	37.315	431	1.576	286	774	5.836	1.590	726	48.534	14,81
DICIEMBRE	11.633	779	795	582	162	353	980	866	16.150	4,93
TOTAL	179.916	18.807	12.319	18.480	12.109	19.647	33.817	32.670	327.765	100

DISTRIBUCIÓN PORCENTUAL

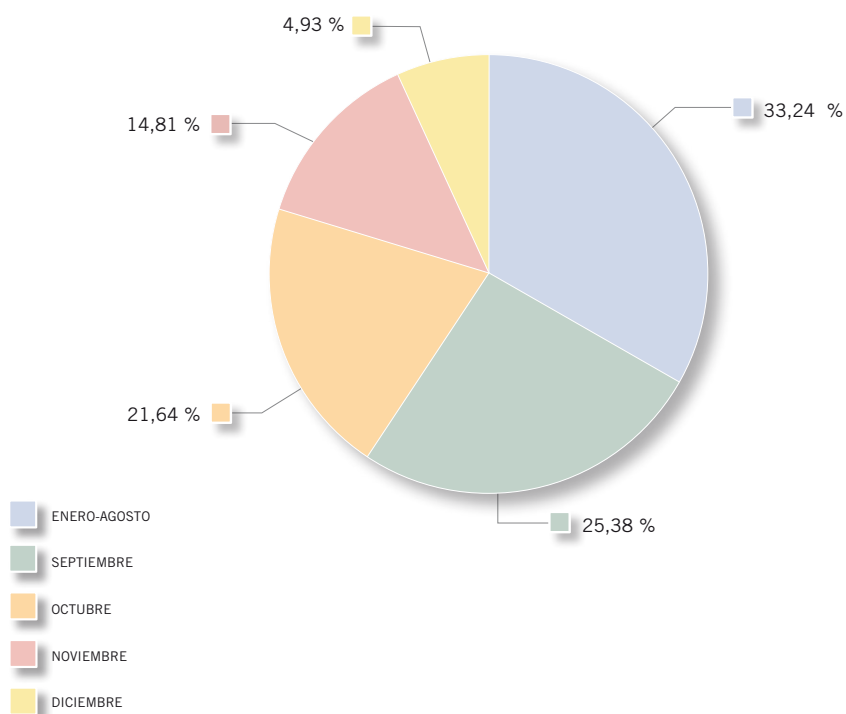

4. DISTRIBUCIÓN SEGÚN MES DE OCURRENCIA DEL SINIESTRO. INUNDACIÓN

CUANTÍAS PAGADAS

Importes en Euros actualizados a 31.12.08

MESES	SERIE 87-01	2002	2003	2004	2005	2006	2007	2008	TOTAL	%
ENERO	71.572.710	980.093	1.396.730	2.620.320	1.496.781	3.422.649	1.902.662	408.331	83.800.277	2,85
FEBRERO	51.813.109	198.467	24.835.246	3.693.325	1.245.135	330.749	1.021.607	305.240	83.442.879	2,84
MARZO	30.704.666	38.421.444	1.114.969	22.725.076	579.358	3.285.280	3.453.310	10.487.377	110.771.479	3,78
ABRIL	7.445.488	5.137.022	3.025.184	4.633.240	296.119	2.302.724	8.054.110	2.261.498	33.155.385	1,13
MAYO	23.517.971	6.876.391	9.755.121	7.599.556	1.184.603	1.350.601	28.507.619	9.387.081	88.178.943	3,00
JUNIO	230.302.420	1.160.843	2.090.841	2.126.451	1.007.449	4.848.020	371.471	60.846.842	302.754.336	10,32
JULIO	85.053.005	6.323.211	117.905	2.695.876	331.430	12.846.373	163.998	4.111.293	111.643.090	3,80
AGOSTO	64.313.675	36.186.686	8.647.136	1.592.588	4.816.676	3.012.168	6.737.901	744.181	126.051.010	4,29
SEPTIEMBRE	336.630.275	12.658.591	8.237.904	51.936.113	17.386.421	58.882.138	53.595.417	54.104.109	593.430.970	20,21
OCTUBRE	335.908.163	16.891.977	11.777.405	2.679.056	55.336.886	19.487.989	91.271.672	52.451.500	585.804.647	19,95
NOVIEMBRE	525.731.575	2.704.773	14.681.870	1.102.217	5.015.455	41.921.465	12.412.761	3.182.086	606.752.201	20,67
DICIEMBRE	170.575.635	8.360.634	5.851.373	3.509.842	1.149.760	1.976.422	7.496.593	11.240.124	210.160.382	7,16
TOTAL	1.933.568.690	135.900.132	91.531.684	106.913.657	89.846.074	153.666.579	214.989.121	209.529.661	2.935.945.599	100

DISTRIBUCIÓN PORCENTUAL

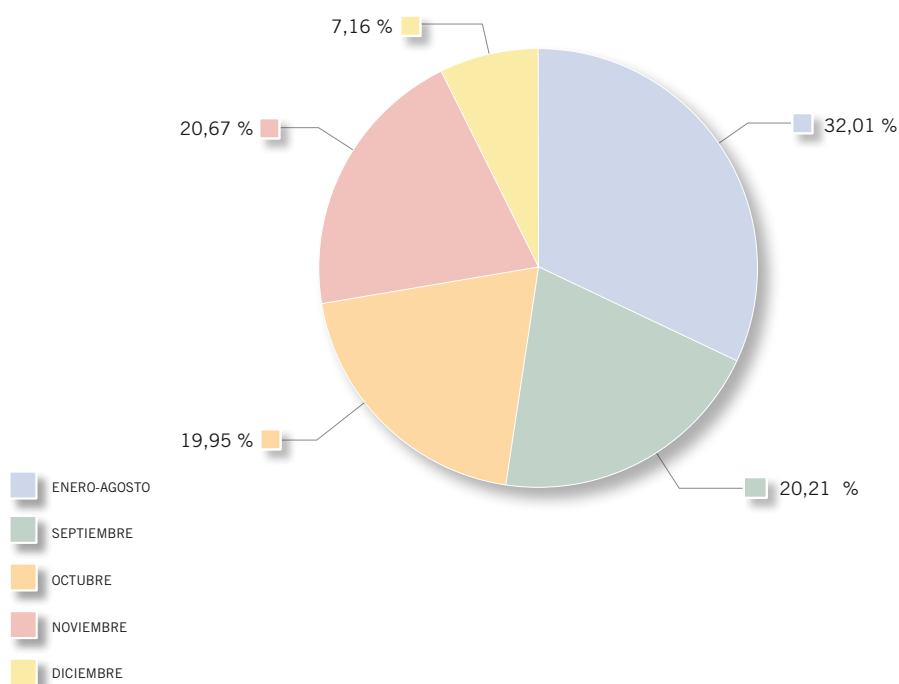

Dada la fecha de inicio de esta cobertura y el período de adaptación previsto en la norma, que finalizó en diciembre de 2006, la siniestralidad asumida por el Consorcio hasta diciembre de 2008 es escasa, y es la que resumimos a continuación:

ANÁLISIS DE LOS EXPEDIENTES DE PÉRDIDA DE BENEFICIOS

Importes en Euros actualizados a 31.12.08

AÑO	CAUSA DEL SINIESTRO	Nº EXPEDIENTES	CUANTÍAS PAGADAS	COSTES MEDIOS
2004	INUNDACIÓN	2	881	440
	TOTAL 2004	2	881	440
2005	INUNDACIÓN	99	1.180.031	11.920
	TEMPESTAD CICLÓNIA ATÍPICA	29	12.944.895	446.376
	EMBATE DE MAR	1	3.314	3.314
	TERRORISMO	4	65.052	16.263
	TUMULTO POPULAR	1	2.703	2.703
	TOTAL 2005	134	14.195.994	105.940
2006	INUNDACIÓN	173	1.768.266	10.221
	TEMPESTAD CICLÓNIA ATÍPICA	14	120.871	8.634
	TERRORISMO	40	3.368.169	84.204
	TOTAL 2006	227	5.257.306	23.160
2007	INUNDACIÓN	207	1.778.610	8.592
	TEMPESTAD CICLÓNIA ATÍPICA	24	1.642.313	68.430
	TERREMOTO	1	5.114	5.114
	EMBATE DE MAR	8	298.492	37.311
	TERRORISMO	1	72	72
	TOTAL 2007	241	3.724.600	15.455
2008	INUNDACIÓN	235	3.088.838	13.144
	TEMPESTAD CICLÓNIA ATÍPICA	4	3.403	851
	EMBATE DE MAR	58	848.711	14.633
	TERRORISMO	21	74.074	3.527
	TOTAL 2008	318	4.015.026	12.626
TOTAL		922	27.193.806	29.494

1. DISTRIBUCIÓN DEL NÚMERO DE EXPEDIENTES, CUANTÍAS PAGADAS Y COSTES MEDIOS POR AÑO DE OCURRENCIA SEGÚN CAUSA DEL SINIESTRO EN LA SERIE 1987-2008

A. INUNDACIÓN

Importes en Euros actualizados a 31.12.08

AÑO	Nº EXPEDIENTES	CUANTÍAS PAGADAS	COSTES MEDIOS
1987	9	137.881	15.320
1988	16	307.557	19.222
1989	4	138.528	34.632
1990	4	32.178	8.045
1991	2	15.959	7.979
1992	2	50.192	25.096
1993	1	3.847	3.847
1994	2	46.043	23.021
1995	2	153.854	76.927
1996	51	1.857.528	36.422
1997	21	387.561	18.455
1998	1	8.213	8.213
1999	3	293.832	97.944
2000	4	134.779	33.695
2001	2	37.485	18.743
2002	2	94.477	47.238
2003	1	42.146	42.146
2004	1	27.787	27.787
2005	2	19.611	9.805
2006	1	31.909	31.909
2007	2	64.620	32.310
2008	-	-	-
TOTAL	133	3.885.989	29.218

B. TERREMOTO *

Importes en Euros actualizados a 31.12.08

AÑO	Nº EXPEDIENTES	CUANTÍAS PAGADAS	COSTES MEDIOS
1987	-	-	-
1988	-	-	-
1989	-	-	-
1990	-	-	-
1991	-	-	-
1992	-	-	-
1993	-	-	-
1994	-	-	-
1995	-	-	-
1996	-	-	-
1997	-	-	-
1998	-	-	-
1999	-	-	-
2000	-	-	-
2001	-	-	-
2002	-	-	-
2003	-	-	-
2004	1	145.753	145.753
2005	1	58.394	58.394
2006	-	-	-
2007	-	-	-
2008	-	-	-
TOTAL	2	204.147	102.074

* Ambos expedientes corresponden a siniestros ocurridos fuera de España.

1. DISTRIBUCIÓN DEL NÚMERO DE EXPEDIENTES, CUANTÍAS PAGADAS Y COSTES MEDIOS
POR AÑO DE OCURRENCIA SEGÚN CAUSA DEL SINIESTRO EN LA SERIE 1987-2008

C. TEMPESTAD CICLÓNICA ATÍPICA

Importes en Euros actualizados a 31.12.08

AÑO	Nº EXPEDIENTES	CUANTÍAS PAGADAS	COSTES MEDIOS
1987	-	-	-
1988	-	-	-
1989	-	-	-
1990	-	-	-
1991	-	-	-
1992	-	-	-
1993	-	-	-
1994	-	-	-
1995	-	-	-
1996	-	-	-
1997	-	-	-
1998	-	-	-
1999	-	-	-
2000	-	-	-
2001	-	-	-
2002	-	-	-
2003	-	-	-
2004	-	-	-
2005	-	-	-
2006	-	-	-
2007	1	61.469	61.469
2008	-	-	-
TOTAL	1	61.469	61.469

D. TERRORISMO

Importes en Euros actualizados a 31.12.08

AÑO	Nº EXPEDIENTES	CUANTÍAS PAGADAS	COSTES MEDIOS
1987	114	2.215.554	19.435
1988	45	1.159.121	25.758
1989	65	1.860.948	28.630
1990	63	1.426.987	22.651
1991	101	2.898.092	28.694
1992	73	3.058.136	41.892
1993	25	1.294.410	51.776
1994	29	1.051.085	36.244
1995	32	3.106.114	97.066
1996	17	1.364.859	80.286
1997	16	990.430	61.902
1998	9	1.109.330	123.259
1999	-	-	-
2000	45	4.586.165	101.915
2001	30	1.987.888	66.263
2002	17	1.053.102	61.947
2003	13	597.180	45.937
2004	1.199	43.395.257	36.193
2005	1	3.949	3.949
2006	13	648.734	49.903
2007	24	2.754.854	114.786
2008	8	802.080	100.260
TOTAL	1.939	77.364.274	39.899

1. DISTRIBUCIÓN DEL NÚMERO DE EXPEDIENTES, CUANTÍAS PAGADAS Y COSTES MEDIOS
POR AÑO DE OCURRENCIA SEGÚN CAUSA DEL SINIESTRO EN LA SERIE 1987-2008

E. TUMULTO POPULAR

Importes en Euros actualizados a 31.12.08

AÑO	Nº EXPEDIENTES	CUANTÍAS PAGADAS	COSTES MEDIOS
1987	-	-	-
1988	2	11.509	5.755
1989	2	59.369	29.684
1990	-	-	-
1991	2	42.878	21.439
1992	1	26.560	26.560
1993	-	-	-
1994	-	-	-
1995	-	-	-
1996	2	22.184	11.092
1997	-	-	-
1998	-	-	-
1999	-	-	-
2000	-	-	-
2001	-	-	-
2002	-	-	-
2003	-	-	-
2004	-	-	-
2005	-	-	-
2006	-	-	-
2007	-	-	-
2008	-	-	-
TOTAL	9	162.500	18.056

F. HECHOS O ACTUACIONES DE LAS FF.AA. O DE LAS FUERZAS Y CUERPOS DE SEGURIDAD EN TIEMPOS DE PAZ

Importes en Euros actualizados a 31.12.08

AÑO	Nº EXPEDIENTES	CUANTÍAS PAGADAS	COSTES MEDIOS
1987	-	-	-
1988	1	10.230	10.230
1989	-	-	-
1990	-	-	-
1991	1	1.064	1.064
1992	-	-	-
1993	-	-	-
1994	-	-	-
1995	-	-	-
1996	-	-	-
1997	-	-	-
1998	-	-	-
1999	-	-	-
2000	2	42.480	21.240
2001	-	-	-
2002	1	104.856	104.856
2003	-	-	-
2004	-	-	-
2005	-	-	-
2006	-	-	-
2007	-	-	-
2008	-	-	-
TOTAL	5	158.630	31.726

1. DISTRIBUCIÓN DEL NÚMERO DE EXPEDIENTES, CUANTÍAS PAGADAS Y COSTES MEDIOS POR AÑO DE OCURRENCIA SEGÚN CAUSA DEL SINIESTRO EN LA SERIE 1987-2008

G. RESUMEN DE TODAS LAS CAUSAS

Importes en Euros actualizados a 31.12.08

AÑO	Nº EXPEDIENTES	CUANTÍAS PAGADAS	COSTES MEDIOS
1987	123	2.353.434	19.134
1988	64	1.488.418	23.257
1989	71	2.058.844	28.998
1990	67	1.459.166	21.779
1991	106	2.957.993	27.906
1992	76	3.134.889	41.249
1993	26	1.298.258	49.933
1994	31	1.097.127	35.391
1995	34	3.259.967	95.881
1996	70	3.244.572	46.351
1997	37	1.377.991	37.243
1998	10	1.117.543	111.754
1999	3	293.832	97.944
2000	51	4.763.424	93.400
2001	32	2.025.373	63.293
2002	20	1.252.434	62.622
2003	14	639.326	45.666
2004	1.201	43.568.796	36.277
2005	4	81.954	20.488
2006	14	680.643	48.617
2007	27	2.880.943	106.702
2008	8	802.080	100.260
TOTAL	2.089	81.837.008	39.175

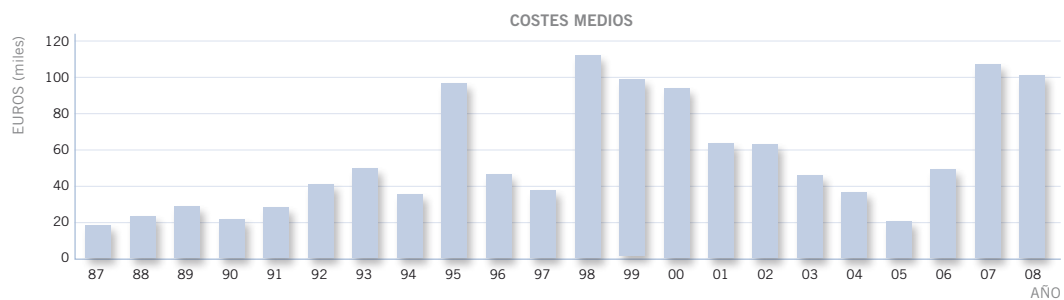

1. DISTRIBUCIÓN DEL NÚMERO DE EXPEDIENTES, CUANTÍAS PAGADAS Y COSTES MEDIOS POR AÑO DE OCURRENCIA SEGÚN CAUSA DEL SINIESTRO EN LA SERIE 1987-2008

H. RESUMEN DE TODOS LOS AÑOS. SERIE: 1987-2008

Importes en Euros actualizados a 31.12.08

CAUSA	Nº EXPEDIENTES	CUANTÍAS PAGADAS	%	COSTES MEDIOS
INUNDACIÓN	133	3.885.989	4,75	29.218
TERREMOTO	2	204.147	0,25	102.074
TEMPESTAD CICLÓNICA ATÍPICA	1	61.469	0,08	61.469
TERRORISMO	1.939	77.364.274	94,53	39.899
TUMULTO POPULAR	9	162.500	0,20	18.056
HECHOS FF.AA.	5	158.630	0,19	31.726
TOTAL	2.089	81.837.008	100	39.175

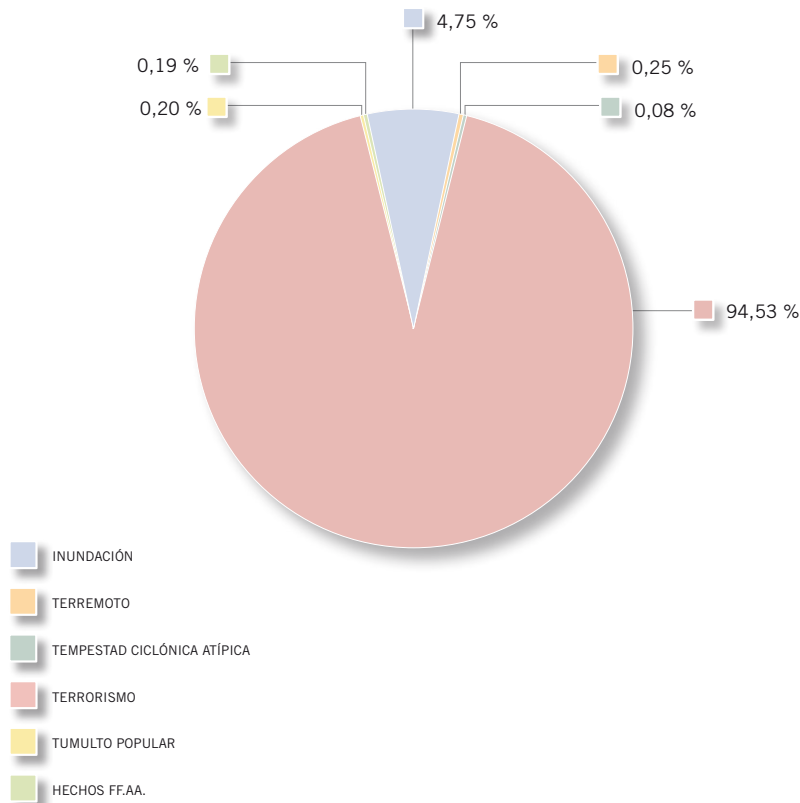

En todos los cuadros que ofrecemos a continuación, a partir de 1994 no se facilita información sobre Número de Expedientes, sino sobre Número de Tramitaciones, siendo una TRAMITACIÓN, de daños a las personas, cada una de las pólizas de accidentes de las que se deriva una indemnización para la víctima o sus beneficiarios.

2. DISTRIBUCIÓN POR PROVINCIAS Y AÑO DE OCURRENCIA DEL SINIESTRO RESUMEN DE TODAS LAS CAUSAS

NÚMERO DE EXPEDIENTES O TRAMITACIONES

PROVINCIA	SERIE 87-99	2000	2001	2002	2003	2004	2005	2006	2007	2008	TOTAL
ÁLAVA	16	20	1	-	2	-	-	-	-	5	44
ALBACETE	-	-	-	-	-	-	-	-	-	-	-
ALICANTE	7	-	-	4	-	-	-	-	-	-	11
ALMERÍA	1	-	-	-	-	-	-	-	-	-	1
ASTURIAS	9	-	-	-	3	-	-	-	-	-	12
ÁVILA	4	-	-	-	-	-	-	-	-	-	4
BADAJOS	15	-	-	-	-	-	-	-	-	-	15
BALEARES	-	-	-	-	-	-	-	-	-	-	-
BARCELONA	64	11	-	-	-	-	1	-	-	-	76
BURGOS	3	-	-	-	-	-	-	-	-	-	3
CÁCERES	-	-	-	-	-	-	-	-	-	-	-
CÁDIZ	4	-	-	-	-	-	-	-	-	-	4
CANTABRIA	9	-	-	-	-	-	-	-	-	8	17
CASTELLÓN	-	1	-	-	-	-	-	-	-	-	1
CIUDAD REAL	-	-	-	-	-	-	-	-	-	-	-
CÓRDOBA	4	-	-	-	-	-	-	-	-	-	4
CUENCA	-	-	-	-	-	-	-	-	-	-	-
GERONA	5	-	1	-	-	-	1	-	-	-	7
GRANADA	4	6	-	-	-	-	-	-	-	-	10
GUADALAJARA	3	-	-	-	-	-	-	-	-	-	3
GUIPÚZCOA	157	30	21	7	3	-	-	-	-	4	222
HUELVA	1	-	-	-	-	-	-	-	-	-	1
HUESCA	100	5	-	-	-	-	-	-	-	-	105
JAÉN	8	-	-	-	-	-	-	-	1	-	9
LA CORUÑA	13	-	1	-	-	-	-	-	-	-	14
LA RIOJA	1	-	-	-	-	-	-	-	-	-	1
LAS PALMAS	-	-	-	-	-	-	-	-	-	-	-
LEÓN	8	-	-	-	-	-	-	-	-	-	8
LÉRIDA	1	-	-	-	-	-	-	-	-	-	1
LUGO	-	-	-	-	-	-	-	-	-	-	-
MADRID	156	23	17	6	-	2.866	1	15	-	-	3.084
MÁLAGA	1	4	1	-	-	-	-	-	-	-	6
MURCIA	4	2	-	-	-	-	-	-	-	-	6
NAVARRA	37	6	7	17	13	1	-	-	-	-	81
ORENSE	-	-	-	-	-	-	-	-	-	-	-
PALENCIA	-	-	-	-	-	-	-	-	-	-	-
PONTEVEDRA	-	2	-	-	-	-	-	-	-	-	2
SALAMANCA	2	-	-	-	-	-	-	-	-	-	2
SEGOVIA	-	-	-	-	-	-	-	-	-	-	-
SEVILLA	9	6	-	-	-	-	-	-	2	-	17
SORIA	-	1	-	-	-	-	-	-	-	-	1
TARRAGONA	1	-	1	-	-	-	-	-	-	-	2
TENERIFE	-	-	-	1	-	-	-	-	-	-	1
TERUEL	-	-	-	-	-	-	-	-	-	-	-
TOLEDO	-	-	-	-	-	-	-	-	-	-	-
VALENCIA	19	-	-	-	-	-	-	1	-	-	20
VALLADOLID	1	-	-	-	-	-	-	-	-	-	1
VIZCAYA	139	3	4	3	-	-	-	-	-	3	152
ZAMORA	-	-	-	-	-	-	-	-	-	-	-
ZARAGOZA	64	-	4	-	-	-	-	2	-	-	70
EXTRANJERO	-	-	-	-	10	6	2	-	66	11	95
TOTAL	870	120	58	38	31	2.873	5	18	69	31	4.113

2. DISTRIBUCIÓN POR PROVINCIAS Y AÑO DE OCURRENCIA DEL SINIESTRO. RESUMEN DE TODAS LAS CAUSAS

DISTRIBUCIÓN GEOGRÁFICA DEL TOTAL DE EXPEDIENTES O TRAMITACIONES EN DAÑOS A LAS PERSONAS EN LA SERIE 1987-2008

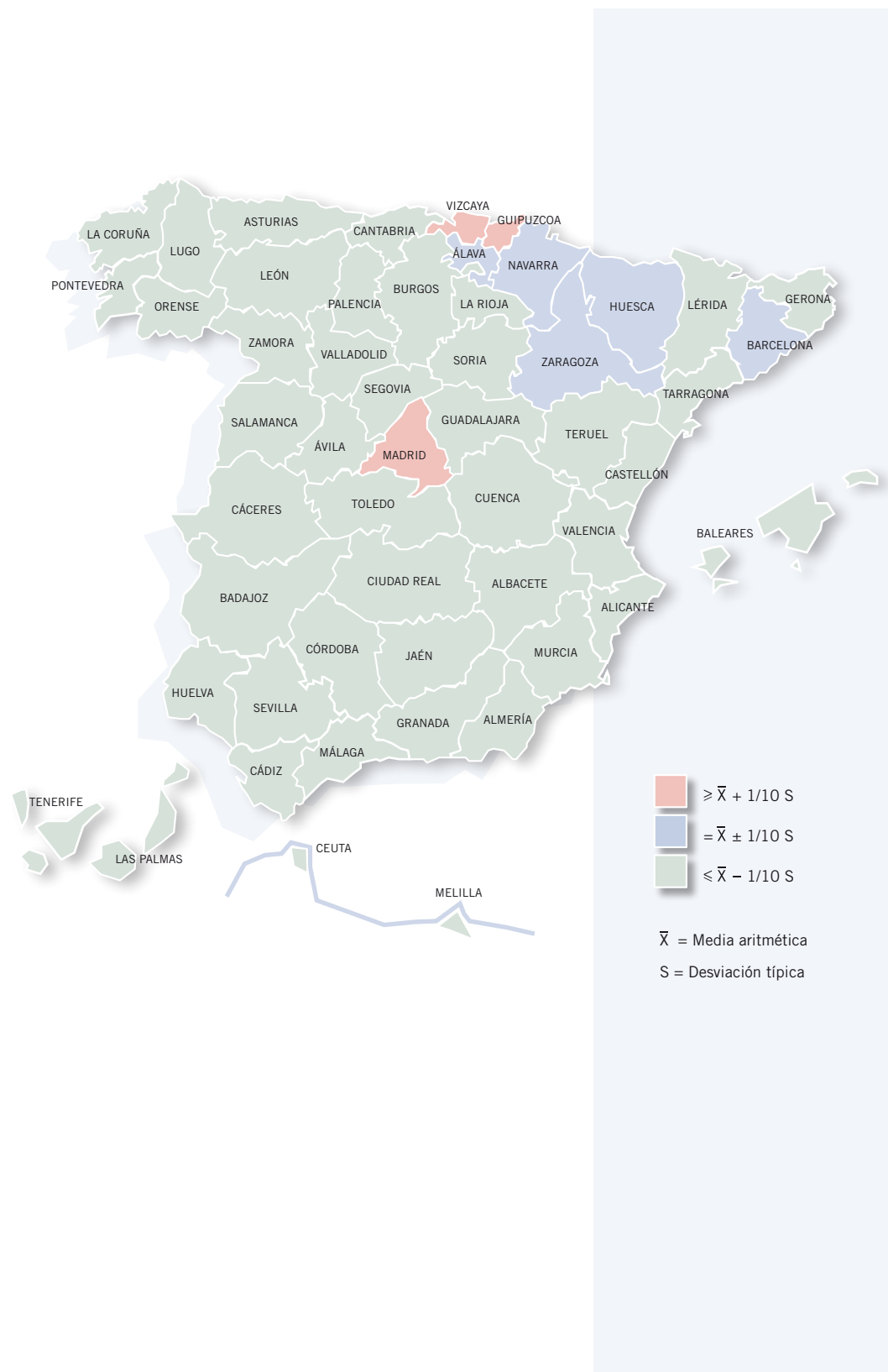

2. DISTRIBUCIÓN POR PROVINCIAS Y AÑO DE OCURRENCIA DEL SINIESTRO. RESUMEN DE TODAS LAS CAUSAS

CUANTÍAS PAGADAS

Importes en Euros actualizados a 31.12.08

PROVINCIA	SERIE 87-99	2000	2001	2002	2003	2004	2005	2006	2007	2008	TOTAL
ÁLAVA	440.554	1.325.195	76.995	-	101.467	-	-	-	-	180.783	2.124.994
ALBACETE	-	-	-	-	-	-	-	-	-	-	-
ALICANTE	119.099	-	-	220.129	-	-	-	-	-	-	339.227
ALMERÍA	1.064	-	-	-	-	-	-	-	-	-	1.064
ASTURIAS	158.587	-	-	-	42.146	-	-	-	-	-	200.733
ÁVILA	298.400	-	-	-	-	-	-	-	-	-	298.400
BADAJOS	104.361	-	-	-	-	-	-	-	-	-	104.361
BALEARES	-	-	-	-	-	-	-	-	-	-	-
BARCELONA	974.424	373.053	-	-	-	-	13.688	-	-	-	1.361.165
BURGOS	40.842	-	-	-	-	-	-	-	-	-	40.842
CÁCERES	-	-	-	-	-	-	-	-	-	-	-
CÁDIZ	69.760	-	-	-	-	-	-	-	-	-	69.760
CANTABRIA	147.730	-	-	-	-	-	-	-	-	102.437	250.166
CASTELLÓN	-	38.618	-	-	-	-	-	-	-	-	38.618
CIUDAD REAL	-	-	-	-	-	-	-	-	-	-	-
CÓRDOBA	45.999	-	-	-	-	-	-	-	-	-	45.999
CUENCA	-	-	-	-	-	-	-	-	-	-	-
GERONA	80.206	-	82.468	-	-	-	5.923	-	-	-	168.596
GRANADA	43.418	111.564	-	-	-	-	-	-	-	-	154.983
GUADALAJARA	127.367	-	-	-	-	-	-	-	-	-	127.367
GUIPÚZCOA	4.955.728	1.407.940	633.532	387.662	42.675	-	-	-	-	93.440	7.520.977
HUELVA	26.983	-	-	-	-	-	-	-	-	-	26.983
HUESCA	1.806.333	115.856	-	-	-	-	-	-	-	-	1.922.189
JAÉN	336.758	-	-	-	-	-	-	-	18.441	-	355.199
LA CORUÑA	347.325	-	29.988	-	-	-	-	-	-	-	377.313
LA RIOJA	9.575	-	-	-	-	-	-	-	-	-	9.575
LAS PALMAS	-	-	-	-	-	-	-	-	-	-	-
LEÓN	68.865	-	-	-	-	-	-	-	-	-	68.865
LÉRIDA	9.444	-	-	-	-	-	-	-	-	-	9.444
LUGO	-	-	-	-	-	-	-	-	-	-	-
MADRID	7.837.328	558.835	362.500	198.864	-	43.270.516	3.949	70.430	-	-	52.302.422
MÁLAGA	3.598	155.783	7.497	-	-	-	-	-	-	-	166.878
MURCIA	148.781	34.371	-	-	-	-	-	-	-	-	183.151
NAVARRA	752.093	98.388	153.338	314.618	294.312	27.787	-	-	-	-	1.640.535
ORENSE	-	-	-	-	-	-	-	-	-	-	-
PALENCIA	-	-	-	-	-	-	-	-	-	-	-
PONTEVEDRA	-	67.969	-	-	-	-	-	-	-	-	67.969
SALAMANCA	124.539	-	-	-	-	-	-	-	-	-	124.539
SEGOVIA	-	-	-	-	-	-	-	-	-	-	-
SEVILLA	391.270	250.319	-	-	-	-	-	-	46.180	-	687.768
SORIA	-	9.268	-	-	-	-	-	-	-	-	9.268
TARRAGONA	28.157	-	4.498	-	-	-	-	-	-	-	32.655
TENERIFE	-	-	-	14.463	-	-	-	-	-	-	14.463
TERUEL	-	-	-	-	-	-	-	-	-	-	-
TOLEDO	-	-	-	-	-	-	-	-	-	-	-
VALENCIA	915.214	-	-	-	-	-	-	31.909	-	-	947.124
VALLADOLID	45.004	-	-	-	-	-	-	-	-	-	45.004
VIZCAYA	3.269.132	216.265	122.848	116.698	-	-	-	-	-	60.305	3.785.248
ZAMORA	-	-	-	-	-	-	-	-	-	-	-
ZARAGOZA	1.414.097	-	551.709	-	-	-	-	578.304	-	-	2.544.109
EXTRANJERO	-	-	-	-	158.726	270.494	58.394	-	2.816.323	365.115	3.669.052
TOTAL	25.142.034	4.763.424	2.025.373	1.252.434	639.326	43.568.796	81.954	680.643	2.880.943	802.080	81.837.008

2. DISTRIBUCIÓN POR PROVINCIAS Y AÑO DE OCURRENCIA DEL SINIESTRO. RESUMEN DE TODAS LAS CAUSAS

DISTRIBUCIÓN GEOGRÁFICA DE LAS CUANTÍAS PAGADAS EN DAÑOS A LAS PERSONAS EN LA SERIE 1987-2008

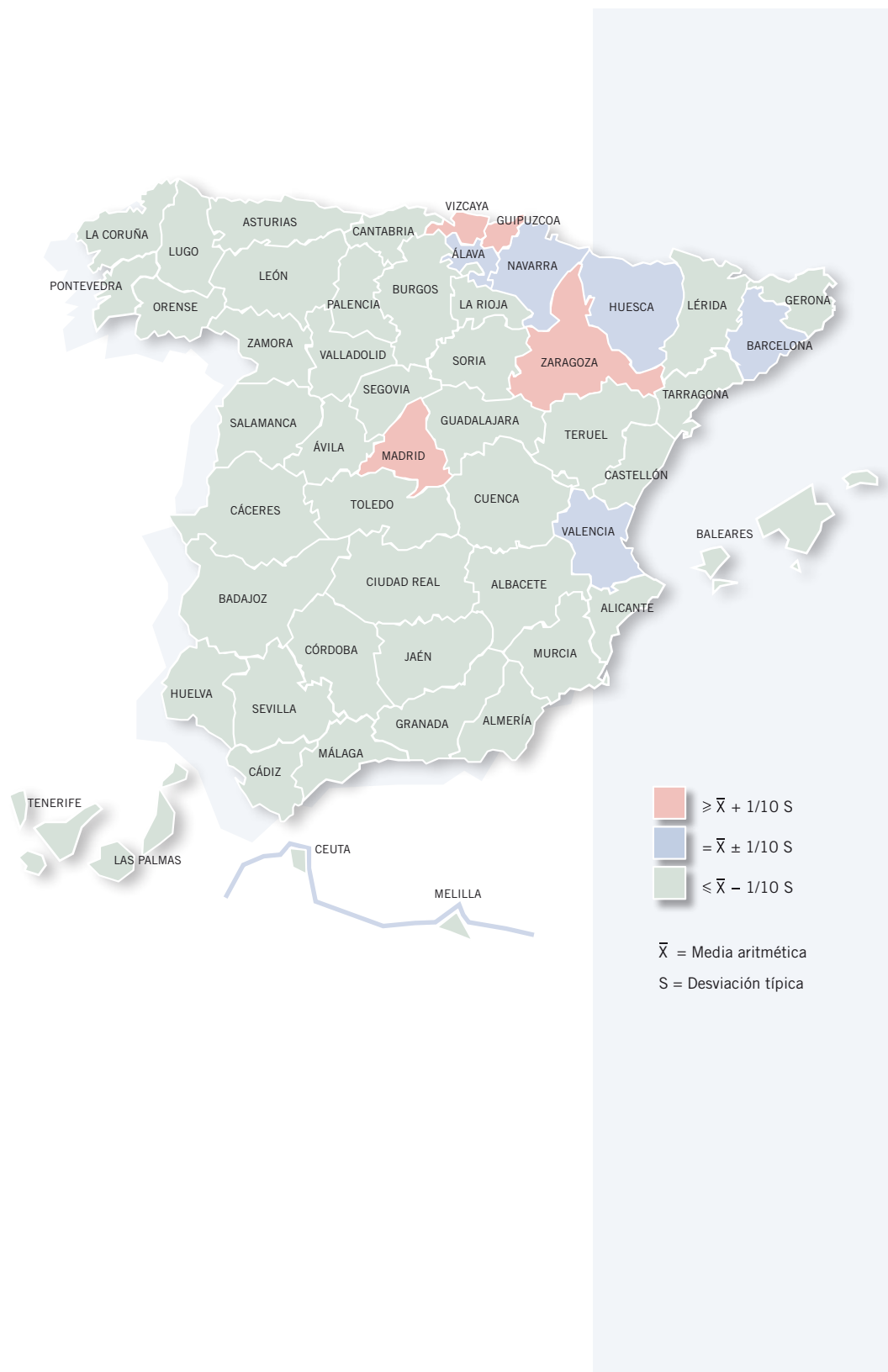

3. DISTRIBUCIÓN SEGÚN TIPO DE LESIÓN

NÚMERO DE EXPEDIENTES O TRAMITACIONES

TIPO DE LESIÓN	SERIE 87-99	2000	2001	2002	2003	2004	2005	2006	2007	2008	TOTAL	%
MUERTE	606	84	40	14	25	635	4	3	61	28	1.500	36,47
INCAPACIDAD	264	36	18	24	6	2.238	1	15	8	3	2.613	63,53
TOTAL	870	120	58	38	31	2.873	5	18	69	31	4.113	100

CUANTÍAS PAGADAS

Importes en Euros actualizados a 31.12.08

TIPO DE LESIÓN	SERIE 87-99	2000	2001	2002	2003	2004	2005	2006	2007	2008	TOTAL	%
MUERTE	16.261.980	3.882.655	1.467.754	573.340	444.057	20.331.967	78.005	610.213	2.802.330	741.774	47.194.075	57,67
INCAPACIDAD	8.880.054	880.769	557.620	679.094	195.269	23.236.830	3.949	70.430	78.613	60.305	34.642.933	42,33
TOTAL	25.142.034	4.763.424	2.025.373	1.252.434	639.326	43.568.796	81.954	680.643	2.880.943	802.080	81.837.008	100

COSTE MEDIO

Importes en Euros actualizados a 31.12.08

TIPO DE LESIÓN	SERIE 87-99	2000	2001	2002	2003	2004	2005	2006	2007	2008	TOTAL
MUERTE	26.835	46.222	36.694	40.953	17.762	32.019	19.501	203.404	45.940	26.492	31.463
INCAPACIDAD	33.637	24.466	30.979	28.296	32.545	10.383	3.949	4.695	9.827	20.102	13.258
TOTAL	28.899	39.695	34.920	32.959	20.623	15.165	16.391	37.814	41.753	25.874	19.897

3. DISTRIBUCIÓN SEGÚN TIPO DE LESIÓN

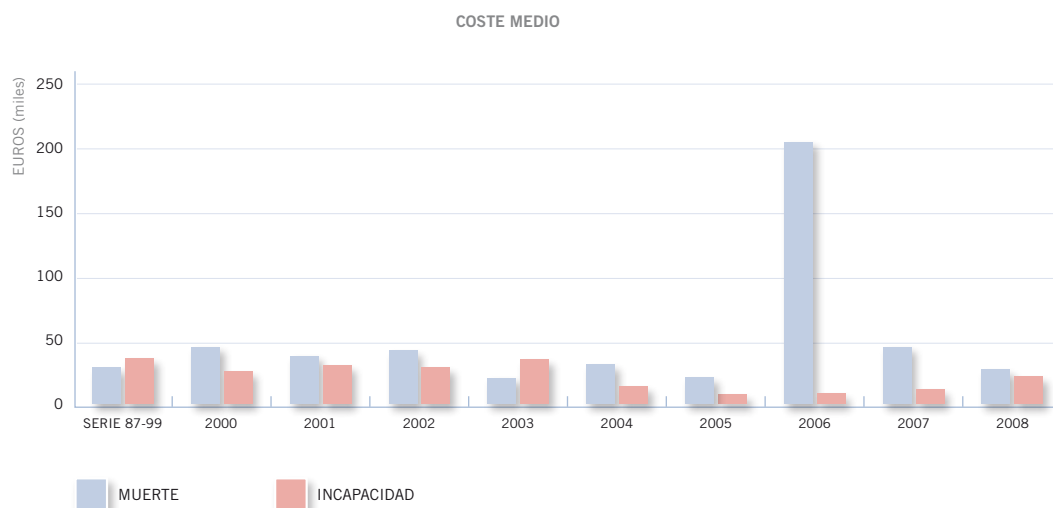
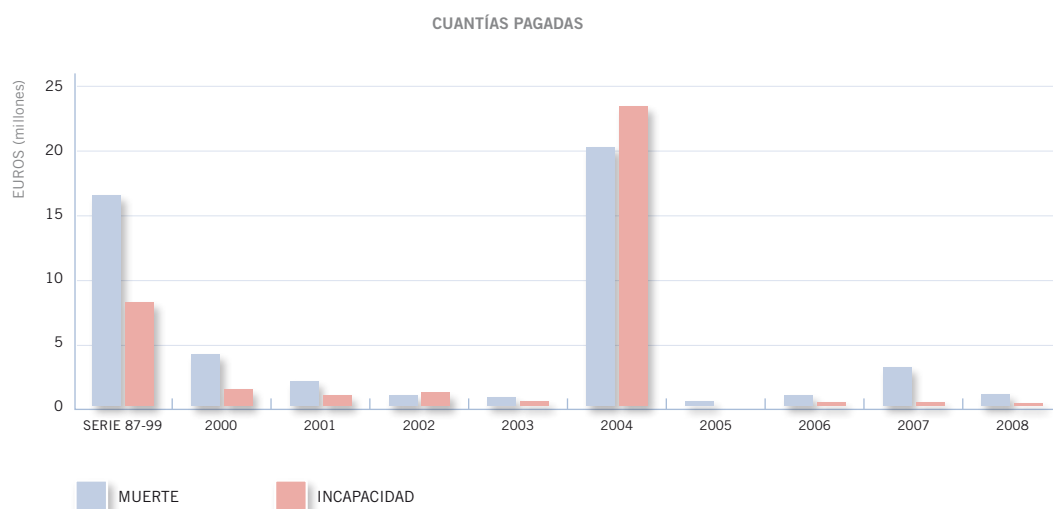
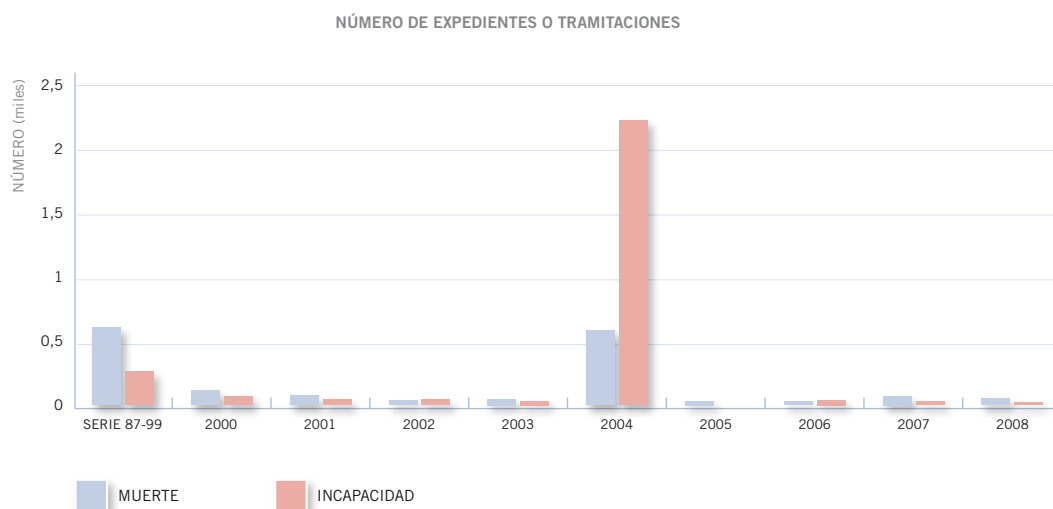

4. DISTRIBUCIÓN ANUAL DEL NÚMERO DE EXPEDIENTES O TRAMITACIONES SEGÚN TIPO DE LESIÓN Y CAUSA DEL SINIESTRO

MUERTE

CAUSA DEL SINIESTRO	SERIE 87-99	2000	2001	2002	2003	2004	2005	2006	2007	2008	TOTAL
INUNDACIÓN	165	5	2	2	3	1	2	1	3	-	184
TERREMOTO	-	-	-	-	-	2	2	-	-	-	4
ERUPCION VOLCÁNICA	-	-	-	-	-	-	-	-	-	-	-
TEMPESTAD CICLÓNICA ATÍPICA	-	-	-	-	-	-	-	-	1	-	1
CAÍDA DE CUERPOS SIDERALES Y AEROLITOS	-	-	-	-	-	-	-	-	-	-	-
TERRORISMO	438	77	38	10	22	632	-	2	57	28	1.304
MOTÍN	-	-	-	-	-	-	-	-	-	-	-
TUMULTO POPULAR	2	-	-	-	-	-	-	-	-	-	2
HECHOS DE LAS FF.AA.	1	2	-	2	-	-	-	-	-	-	5
TOTAL	606	84	40	14	25	635	4	3	61	28	1.500

**4. DISTRIBUCIÓN ANUAL DEL NÚMERO DE EXPEDIENTES O TRAMITACIONES
SEGÚN TIPO DE LESIÓN Y CAUSA DEL SINIESTRO**

INCAPACIDAD

CAUSA DEL SINIESTRO	SERIE 87-99	2000	2001	2002	2003	2004	2005	2006	2007	2008	TOTAL
INUNDACIÓN	11	1	-	-	-	-	-	-	-	-	12
TERREMOTO	-	-	-	-	-	-	-	-	-	-	-
ERUPCION VOLCÁNICA	-	-	-	-	-	-	-	-	-	-	-
TEMPESTAD CICLÓNICA ATÍPICA	-	-	-	-	-	-	-	-	-	-	-
CAÍDA DE CUERPOS SIDERALES Y AEROLITOS	-	-	-	-	-	-	-	-	-	-	-
TERRORISMO	245	35	18	24	6	2.238	1	15	8	3	2.593
MOTÍN	-	-	-	-	-	-	-	-	-	-	-
TUMULTO POPULAR	8	-	-	-	-	-	-	-	-	-	8
HECHOS DE LAS FF.AA.	-	-	-	-	-	-	-	-	-	-	-
TOTAL	264	36	18	24	6	2.238	1	15	8	3	2.613

IV. DATOS GLOBALES DE DAÑOS EN LOS BIENES, PÉRDIDA DE BENEFICIOS Y DAÑOS EN LAS PERSONAS EN LA SERIE 1987-2008

137

1. DISTRIBUCIÓN DEL NÚMERO DE EXPEDIENTES, CUANTÍAS PAGADAS Y COSTES MEDIOS INCLUIDAS TODAS LAS CAUSAS

SEGÚN AÑO DE OCURRENCIA

Importes en Euros actualizados a 31.12.08

AÑO	Nº EXPEDIENTES	CUANTÍAS PAGADAS	COSTES MEDIOS
1987	25.401	343.020.108	13.504
1988	5.866	106.026.638	18.075
1989	17.938	279.014.871	15.554
1990	3.789	47.680.455	12.584
1991	8.818	63.963.900	7.254
1992	8.204	84.150.599	10.257
1993	5.649	47.342.075	8.381
1994	7.992	113.122.694	14.154
1995	14.628	124.260.164	8.495
1996	15.838	161.690.291	10.209
1997	31.678	306.799.486	9.685
1998	5.659	62.540.436	11.051
1999	21.916	134.847.013	6.153
2000	20.496	208.962.069	10.195
2001	24.810	195.894.793	7.896
2002	20.899	163.015.647	7.800
2003	16.523	110.891.710	6.711
2004	26.618	173.848.110	6.531
2005	30.746	194.381.340	6.322
2006	24.617	222.338.475	9.032
2007	45.619	274.429.558	6.016
2008	38.331	250.262.923	6.529
TOTAL	422.035	3.668.483.356	8.692

SEGÚN CAUSA DEL SINIESTRO

Importes en Euros actualizados a 31.12.08

CAUSA	Nº EXPEDIENTES	CUANTÍAS PAGADAS	%	COSTES MEDIOS
INUNDACIÓN	328.681	2.948.798.728	80,38	8.972
TERREMOTO	14.354	33.852.837	0,92	2.358
TEMPESTAD CICLÓNICA ATÍPICA	51.157	231.686.261	6,32	4.529
CAÍDA DE CUERPOS SIDERALES Y AEROLITOS	3	92.581	0,00	30.860
TERRORISMO	21.054	383.526.768	10,45	18.216
MOTÍN	149	1.029.640	0,03	6.910
TUMULTO POPULAR	5.767	67.327.485	1,84	11.675
HECHOS DE LAS FF.AA.	870	2.169.057	0,06	2.493
VARIOS	0	0	0,00	0
TOTAL	422.035	3.668.483.356	100	8.692

2. DISTRIBUCIÓN PORCENTUAL DE LAS CUANTÍAS PAGADAS SEGÚN CAUSA DEL SINIESTRO

Importes en Euros actualizados a 31.12.08

CAUSA	TOTAL CUANTÍAS PAGADAS	PORCENTAJE: DAÑOS BIENES	PORCENTAJE: PB	PORCENTAJE: DAÑOS PERSONAS
INUNDACIÓN	2.948.798.728	99,6 %	0,3 %	0,1 %
TERREMOTO	33.852.837	99,4 %	0,0 %	0,6 %
TEMPESTAD CICLÓNICA ATÍPICA	231.686.261	93,6 %	6,4 %	0,0 %
CAÍDA DE CUERPOS SIDERALES Y AEROLITOS	92.581	100,0 %	0,0 %	0,0 %
TERRORISMO	383.526.768	78,9 %	0,9 %	20,2 %
MOTÍN	1.029.640	100,0 %	0,0 %	0,0 %
TUMULTO POPULAR	67.327.485	99,8 %	0,0 %	0,2 %
HECHOS O ACTUACIONES DE LAS FF.AA.	2.169.057	92,7 %	0,0 %	7,3 %
TOTAL	3.668.483.356	97,0 %	0,7 %	2,3 %

DISTRIBUCIÓN PORCENTUAL DEL TOTAL DE LAS CUANTÍAS PAGADAS

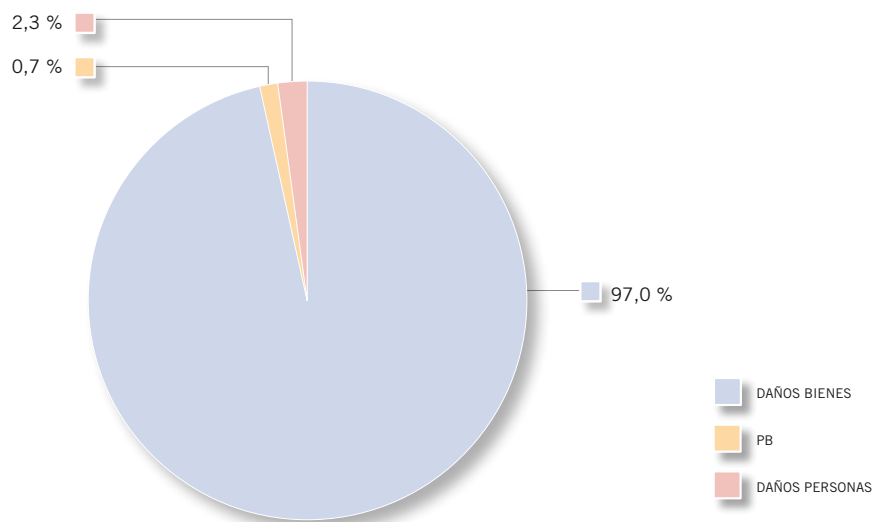

Se exponen a continuación datos relativos a los eventos más importantes de daños en los bienes y en las personas que han afectado al Consorcio. Si bien no se dispone en la actualidad de una definición precisa de lo que se entiende por evento, se considerará tal, a efectos de facilitar la información, aquel acontecimiento que ocasiona daños procedentes de una misma causa (fenómeno de la naturaleza o acto humano). Aunque no existen delimitaciones temporales ni geográficas, los siniestros que se reflejan a continuación ocurrieron en un mismo tiempo y afectaron a una misma zona, y no genera ninguna dificultad su identificación como acontecimientos independientes ni la asignación a cada uno de ellos de los expedientes que se registraron.

Se toma como referencia, para la determinación de los eventos que deben ser incluidos en este estudio, que las cuantías pagadas superen 20.300.000 € del año 2008.

Para eventos con ocurrencia posterior a 1994 se incluyen, además de las cuantías pagadas, las pendientes de liquidación y pago.

Para eventos con ocurrencia 2005 y posterior se incluyen las cuantías pagadas y provisionadas por daños y pérdida de beneficios.

Todos estos eventos corresponden al fenómeno de inundación, a excepción de los siguientes nueve eventos:

- El registrado en Madrid en el mes de abril de 1982, causado por un acto terrorista.
- Los ocurridos en Extremadura en el mes de noviembre de 1997, en la Comunidad Valenciana en septiembre de 2004, en Cataluña en octubre de 2005 y en Canarias en noviembre de 2005, causados de forma conjunta por inundación y tempestad ciclónica atípica.
- El de Baleares en noviembre de 2001, causado por tempestad ciclónica atípica y embate de mar en la costa.
- El atentado terrorista del 11 de marzo de 2004 (en el que se incluye, además, la siniestralidad del atentado del 3 de abril de 2004 en Madrid).
- El atentado terrorista del 30 de diciembre de 2006 en la Terminal 4 del aeropuerto de Barajas en Madrid.
- El de Baleares en octubre de 2007, causado por tempestad ciclónica atípica.

De acuerdo con todo esto, los grandes eventos de la serie 1971-2008 son los siguientes:

GRANDES EVENTOS

Importes en Euros actualizados a 31.12.08

Nº DE ORDEN	MES Y AÑO DE OCURRENCIA	LUGAR DE OCURRENCIA	Nº DE RECLAMACIONES	INDEMNIZACIONES
1º	JUNIO DE 1977	PAÍS VASCO	3.889	55.984.727
2º	ENERO DE 1980	C. VALENCIANA	390	33.432.387
3º	ABRIL DE 1982	C. DE MADRID	46	51.488.961
4º	OCTUBRE DE 1982	C. VALENCIANA	9.136	207.037.072
5º	NOVIEMBRE DE 1982	CATALUÑA	1.587	54.665.641
6º	AGOSTO DE 1983	PAÍS VASCO	24.802	757.740.615
		CANTABRIA	761	6.690.438
		NAVARRA	101	778.246
		TOTAL	25.664	765.209.299
7º	NOVIEMBRE DE 1983	CATALUÑA	3.899	25.094.097
		C. VALENCIANA	2.947	24.680.983
		TOTAL	6.846	49.775.079
8º	OCTUBRE DE 1984	GALICIA	4.207	40.098.047
9º	JULIO DE 1986	C. VALENCIANA	4.327	25.622.523
10º	OCTUBRE DE 1987	CATALUÑA	3.243	29.664.033
11º	NOVIEMBRE DE 1987	C. VALENCIANA	17.277	258.480.879
		R. DE MURCIA	1.523	6.879.416
		TOTAL	18.800	265.360.295
12º	JULIO DE 1988	PAÍS VASCO	2.322	48.389.075
13º	SEPTIEMBRE DE 1989	C. VALENCIANA	4.163	36.209.085
		R. DE MURCIA	984	9.246.307
		BALEARES	421	7.412.272
		ANDALUCIA ESTE	431	6.901.950
		TOTAL	5.999	59.769.614
14º	NOVIEMBRE 1989	ANDALUCIA ESTE	7.266	140.130.227
		ANDALUCIA OESTE	170	6.495.434
		C. VALENCIANA	112	2.679.400
		TOTAL	7.548	149.305.062
15º	DICIEMBRE DE 1989	C. DE MADRID	97	31.373.019
16º	OCTUBRE DE 1991	C. VALENCIANA	5.116	28.500.392
17º	JUNIO DE 1992	PAÍS VASCO	3.103	35.089.858
18º	OCTUBRE DE 1994	CATALUÑA	4.631	71.752.956
19º	SEPTIEMBRE DE 1995	CATALUÑA	3.664	29.679.375
20º	ENERO DE 1996	ANDALUCÍA OESTE	1.660	20.919.556
21º	SEPTIEMBRE DE 1996	C. VALENCIANA	3.112	17.948.251
		CATALUÑA	1.593	8.095.564
		ISLAS BALEARES	322	2.598.634
		TOTAL	5.027	28.642.450

GRANDES EVENTOS

Importes en Euros actualizados a 31.12.08

Nº DE ORDEN	MES Y AÑO DE OCURRENCIA	LUGAR DE OCURRENCIA	Nº DE RECLAMACIONES	INDEMNIZACIONES
22º	DICIEMBRE DE 1996	ANDALUCÍA OESTE	1.156	30.827.863
23º	JUNIO DE 1997	PAÍS VASCO	5.701	100.760.972
24º	SEPTIEMBRE DE 1997	C. VALENCIANA	7.489	52.642.428
25º	NOVIEMBRE DE 1997	EXTREMEDURA	3.003	25.430.887
26º	FEBRERO DE 1998	ANDALUCÍA ESTE	985	31.032.300
27º	SEPTIEMBRE DE 1999	CATALUÑA	6.531	45.570.803
28º	JUNIO DE 2000	CATALUÑA	2.936	35.246.174
29º	OCTUBRE DE 2000	C. VALENCIANA R. DE MURCIA	6.897 2.042	81.622.174 10.721.180
		TOTAL	8.939	92.343.355
30º	SEPTIEMBRE DE 2001	C. VALENCIANA	3.425	37.390.604
31º	NOVIEMBRE DE 2001	ISLAS BALEARES	7.031	34.569.356
32º	MARZO DE 2002	CANARIAS	1.899	37.950.506
33º	AGOSTO DE 2002	PAÍS VASCO	4.599	22.946.343
34º	MARZO (ABRIL) DE 2004	C. DE MADRID	1.255	46.263.293
35º	MARZO DE 2004	ANDALUCÍA ESTE	2.907	20.771.418
36º	SEPTIEMBRE DE 2004	C. VALENCIANA	8.796	35.699.099
37º	OCTUBRE DE 2005	CATALUÑA	5.336	48.188.602
38º	NOVIEMBRE DE 2005	CANARIAS	15.484	84.985.738
39º	SEPTIEMBRE DE 2006	CATALUÑA	3.873	61.853.682
40º	NOVIEMBRE DE 2006	GALICIA	4.070	30.998.234
41º	DICIEMBRE DE 2006	C. DE MADRID	882	44.402.050
42º	SEPTIEMBRE DE 2007	C. VALENCIANA	4.485	30.907.215
43º	OCTUBRE DE 2007	BALEARES	9.510	43.949.761
44º	OCTUBRE DE 2007	C. VALENCIANA	10.768	85.246.758
45º	JUNIO DE 2008	PAÍS VASCO	5.863	63.282.093
TOTAL			244.225	3.225.018.955

GRANDES EVENTOS

Se detallan a continuación, para los eventos más recientes, la distribución del Número de Expedientes, Indemnizaciones y Costes Medios, ordenados por clase de riesgo.

19º SEPTIEMBRE DE 1995 EN CATALUÑA

Importes en Euros actualizados a 31.12.08

CLASE DE RIESGO	Nº EXPEDIENTES	INDEMNIZACIONES	%	COSTES MEDIOS
VIVIENDAS Y COMUNIDADES DE VIVIENDAS	990	3.912.037	13,2	3.952
OFICINAS	14	454.707	1,5	32.479
COMERCIOS	1.563	17.293.949	58,2	11.065
INDUSTRIALES	232	5.609.003	18,9	24.177
VEHÍCULOS AUTOMÓVILES	860	2.326.447	7,8	2.705
OBRAS CIVILES	5	83.232	0,3	16.646
TOTAL	3.664	29.679.375	100	8.100

20º ENERO DE 1996 EN ANDALUCÍA OESTE

Importes en Euros actualizados a 31.12.08

CLASE DE RIESGO	Nº EXPEDIENTES	INDEMNIZACIONES	%	COSTES MEDIOS
VIVIENDAS Y COMUNIDADES DE VIVIENDAS	803	2.384.464	11,5	2.969
OFICINAS	3	41.519	0,2	13.840
COMERCIOS	309	2.639.518	12,6	8.542
INDUSTRIALES	143	5.527.907	26,4	38.657
VEHÍCULOS AUTOMÓVILES	401	1.179.579	5,6	2.942
OBRAS CIVILES	1	9.146.568	43,7	9.146.568
TOTAL	1.660	20.919.556	100	12.602

21º SEPTIEMBRE DE 1996 EN COMUNIDAD VALENCIANA, CATALUÑA E ISLAS BALEARES

Importes en Euros actualizados a 31.12.08

CLASE DE RIESGO	Nº EXPEDIENTES	INDEMNIZACIONES	%	COSTES MEDIOS
VIVIENDAS Y COMUNIDADES DE VIVIENDAS	2.652	7.537.533	26,2	2.842
OFICINAS	9	32.705	0,1	3.634
COMERCIOS	685	7.949.799	27,8	11.606
INDUSTRIALES	428	9.038.259	31,6	21.117
VEHÍCULOS AUTOMÓVILES	1.251	3.726.366	13,0	2.979
OBRAS CIVILES	2	357.787	1,2	178.893
TOTAL	5.027	28.642.450	100	5.698

GRANDES EVENTOS

22º DICIEMBRE DE 1996 EN ANDALUCÍA OESTE

Importes en Euros actualizados a 31.12.08

CLASE DE RIESGO	Nº EXPEDIENTES	INDEMNIZACIONES	%	COSTES MEDIOS
VIVIENDAS Y COMUNIDADES DE VIVIENDAS	555	2.563.081	8,3	4.618
OFICINAS	7	11.888	0,0	1.698
COMERCIOS	250	5.450.350	17,7	21.801
INDUSTRIALES	166	6.994.190	22,7	42.134
VEHÍCULOS AUTOMÓVILES	176	395.677	1,3	2.248
OBRAS CIVILES	2	15.412.677	50,0	7.706.338
TOTAL	1.156	30.827.863	100	26.668

23º JUNIO DE 1997 EN EL PAÍS VASCO

Importes en Euros actualizados a 31.12.08

CLASE DE RIESGO	Nº EXPEDIENTES	INDEMNIZACIONES	%	COSTES MEDIOS
VIVIENDAS Y COMUNIDADES DE VIVIENDAS	2.511	8.994.835	8,9	3.582
OFICINAS	100	20.281.739	20,1	202.817
COMERCIOS	1.079	29.026.705	28,8	26.901
INDUSTRIALES	480	33.285.885	33,1	69.346
VEHÍCULOS AUTOMÓVILES	1.527	6.475.211	6,4	4.240
OBRAS CIVILES	4	2.696.597	2,7	674.149
TOTAL	5.701	100.760.972	100	17.674

24º SEPTIEMBRE DE 1997 EN LA COMUNIDAD VALENCIANA

Importes en Euros actualizados a 31.12.08

CLASE DE RIESGO	Nº EXPEDIENTES	INDEMNIZACIONES	%	COSTES MEDIOS
VIVIENDAS Y COMUNIDADES DE VIVIENDAS	3.500	12.186.526	23,1	3.482
OFICINAS	27	512.559	1,0	18.984
COMERCIOS	1.158	18.122.497	34,5	15.650
INDUSTRIALES	328	12.953.646	24,6	39.493
VEHÍCULOS AUTOMÓVILES	2.475	7.630.519	14,5	3.083
OBRAS CIVILES	1	1.236.679	2,3	1.236.679
TOTAL	7.489	52.642.428	100	7.029

GRANDES EVENTOS

25º NOVIEMBRE DE 1997 EN EXTREMADURA

Importes en Euros actualizados a 31.12.08

CLASE DE RIESGO	Nº EXPEDIENTES	INDEMNIZACIONES	%	COSTES MEDIOS
VIVIENDAS Y COMUNIDADES DE VIVIENDAS	1.626	10.261.142	40,3	6.311
OFICINAS	8	39.029	0,2	4.879
COMERCIOS	565	8.758.668	34,4	15.502
INDUSTRIALES	54	2.880.172	11,3	53.337
VEHÍCULOS AUTOMÓVILES	749	2.915.963	11,5	3.893
OBRAS CIVILES	1	575.913	2,3	575.913
TOTAL	3.003	25.430.887	100	8.468

26º FEBRERO DE 1998 EN ANDALUCÍA ESTE

Importes en Euros actualizados a 31.12.08

CLASE DE RIESGO	Nº EXPEDIENTES	INDEMNIZACIONES	%	COSTES MEDIOS
VIVIENDAS Y COMUNIDADES DE VIVIENDAS	185	748.139	2,5	4.044
OFICINAS	5	44.469	0,1	8.894
COMERCIOS	342	17.043.113	54,9	49.834
INDUSTRIALES	102	11.005.176	35,5	107.894
VEHÍCULOS AUTOMÓVILES	349	874.032	2,8	2.504
OBRAS CIVILES	2	1.317.372	4,2	658.686
TOTAL	985	31.032.300	100	31.505

27º SEPTIEMBRE DE 1999 EN CATALUÑA

Importes en Euros actualizados a 31.12.08

CLASE DE RIESGO	Nº EXPEDIENTES	INDEMNIZACIONES	%	COSTES MEDIOS
VIVIENDAS Y COMUNIDADES DE VIVIENDAS	2.022	5.340.234	11,7	2.641
OFICINAS	33	232.215	0,5	7.037
COMERCIOS	2.553	25.448.382	55,9	9.968
INDUSTRIALES	474	10.666.305	23,4	22.503
VEHÍCULOS AUTOMÓVILES	1.449	3.883.667	8,5	2.680
OBRAS CIVILES	-	-	-	-
TOTAL	6.531	45.570.803	100	6.978

GRANDES EVENTOS

28º JUNIO DE 2000 EN CATALUÑA

Importes en Euros actualizados a 31.12.08

CLASE DE RIESGO	Nº EXPEDIENTES	INDEMNIZACIONES	%	COSTES MEDIOS
VIVIENDAS Y COMUNIDADES DE VIVIENDAS	1.343	5.892.362	16,7	4.387
OFICINAS	10	270.959	0,8	27.096
COMERCIOS	485	13.702.291	38,9	28.252
INDUSTRIALES	91	8.172.856	23,2	89.812
VEHÍCULOS AUTOMÓVILES	1.004	4.826.001	13,7	4.807
OBRAS CIVILES	3	2.381.705	6,8	793.902
TOTAL	2.936	35.246.174	100	12.005

29º OCTUBRE DE 2000 EN LA COMUNIDAD VALENCIANA Y REGIÓN DE MURCIA

Importes en Euros actualizados a 31.12.08

CLASE DE RIESGO	Nº EXPEDIENTES	INDEMNIZACIONES	%	COSTES MEDIOS
VIVIENDAS Y COMUNIDADES DE VIVIENDAS	5.459	14.795.050	16,0	2.710
OFICINAS	45	557.876	0,6	12.397
COMERCIOS	1.227	33.871.048	36,7	27.605
INDUSTRIALES	439	35.828.244	38,8	81.613
VEHÍCULOS AUTOMÓVILES	1.768	4.627.413	5,0	2.617
OBRAS CIVILES	1	2.663.723	2,9	2.663.723
TOTAL	8.939	92.343.355	100	10.330

30º SEPTIEMBRE DE 2001 EN LA COMUNIDAD VALENCIANA

Importes en Euros actualizados a 31.12.08

CLASE DE RIESGO	Nº EXPEDIENTES	INDEMNIZACIONES	%	COSTES MEDIOS
VIVIENDAS Y COMUNIDADES DE VIVIENDAS	1.393	4.007.854	10,7	2.877
OFICINAS	11	62.791	0,2	5.708
COMERCIOS	614	17.766.485	47,5	28.936
INDUSTRIALES	304	11.600.156	31,0	38.158
VEHÍCULOS AUTOMÓVILES	1.103	3.953.318	10,6	3.584
OBRAS CIVILES	-	-	-	-
TOTAL	3.425	37.390.604	100	10.917

GRANDES EVENTOS

31º NOVIEMBRE DE 2001 EN ISLAS BALEARES

Importes en Euros actualizados a 31.12.08

CLASE DE RIESGO	Nº EXPEDIENTES	INDEMNIZACIONES	%	COSTES MEDIOS
VIVIENDAS Y COMUNIDADES DE VIVIENDAS	5.574	15.021.867	43,5	2.695
OFICINAS	13	44.116	0,1	3.394
COMERCIOS	1.342	16.172.233	46,8	12.051
INDUSTRIALES	24	2.115.603	6,1	88.150
VEHÍCULOS AUTOMÓVILES	77	1.190.788	3,4	15.465
OBRAS CIVILES	1	24.749	0,1	24.749
TOTAL	7.031	34.569.356	100	4.917

32º MARZO DE 2002 EN CANARIAS

Importes en Euros actualizados a 31.12.08

CLASE DE RIESGO	Nº EXPEDIENTES	INDEMNIZACIONES	%	COSTES MEDIOS
VIVIENDAS Y COMUNIDADES DE VIVIENDAS	471	4.199.285	11,1	8.916
OFICINAS	23	2.576.908	6,8	112.039
COMERCIOS	527	14.183.257	37,3	26.913
INDUSTRIALES	11	13.218.799	34,8	1.201.709
VEHÍCULOS AUTOMÓVILES	866	3.675.805	9,7	4.245
OBRAS CIVILES	1	96.451	0,3	96.451
TOTAL	1.899	37.950.506	100	19.984

33º AGOSTO DE 2002 EN EL PAÍS VASCO

Importes en Euros actualizados a 31.12.08

CLASE DE RIESGO	Nº EXPEDIENTES	INDEMNIZACIONES	%	COSTES MEDIOS
VIVIENDAS Y COMUNIDADES DE VIVIENDAS	2.691	5.472.956	23,9	2.034
OFICINAS	77	733.360	3,2	9.524
COMERCIOS	941	9.267.367	40,3	9.848
INDUSTRIALES	113	4.145.054	18,1	36.682
VEHÍCULOS AUTOMÓVILES	774	2.843.733	12,4	3.674
OBRAS CIVILES	3	483.873	2,1	161.291
TOTAL	4.599	22.946.343	100	4.989

GRANDES EVENTOS

34º 11 DE MARZO Y 3 DE ABRIL DE 2004 EN LA COMUNIDAD DE MADRID

Importes en Euros actualizados a 31.12.08

TIPO DE LESIÓN / CLASE DE RIESGO	Nº EXPEDIENTES	INDEMNIZACIONES	%	COSTES MEDIOS
FALLECIMIENTOS	192	20.033.690	43,3	104.342
INVALIDEZ PERMANENTE	1.010	23.324.841	50,5	23.094
VIVIENDAS Y COMUNIDADES DE VIVIENDAS	29	2.731.055	5,9	94.174
OFICINAS	1	68	0,0	68
COMERCIOS	9	7.789	0,0	865
VEHÍCULOS AUTOMÓVILES	13	22.514	0,0	1.732
OBRAS CIVILES	1	143.335	0,3	143.335
TOTAL	1.255	46.263.293	100	36.863

35º MARZO DE 2004 EN ANDALUCÍA ESTE

Importes en Euros actualizados a 31.12.08

CLASE DE RIESGO	Nº EXPEDIENTES	INDEMNIZACIONES	%	COSTES MEDIOS
VIVIENDAS Y COMUNIDADES DE VIVIENDAS	1.420	8.559.565	41,2	6.028
OFICINAS	19	269.748	1,3	14.197
COMERCIOS	358	5.387.134	25,9	15.048
INDUSTRIALES	26	521.864	2,5	20.072
VEHÍCULOS AUTOMÓVILES	1.083	5.460.498	26,3	5.042
OBRAS CIVILES	1	572.610	2,8	572.610
TOTAL	2.907	20.771.418	100	7.145

36º SEPTIEMBRE DE 2004 EN LA COMUNIDAD VALENCIANA

Importes en Euros actualizados a 31.12.08

CLASE DE RIESGO	Nº EXPEDIENTES	INDEMNIZACIONES	%	COSTES MEDIOS
VIVIENDAS Y COMUNIDADES DE VIVIENDAS	5.446	12.988.125	36,4	2.385
OFICINAS	40	288.767	0,8	7.219
COMERCIOS	906	8.349.672	23,4	9.216
INDUSTRIALES	379	8.563.895	24,0	22.596
VEHÍCULOS AUTOMÓVILES	2.024	5.463.095	15,3	2.699
OBRAS CIVILES	1	45.546	0,1	45.546
TOTAL	8.796	35.699.099	100	4.059

GRANDES EVENTOS

37º OCTUBRE DE 2005 EN CATALUÑA

Importes en Euros actualizados a 31.12.08

CLASE DE RIESGO	Nº EXPEDIENTES	INDEMNIZACIONES	%	COSTES MEDIOS
VIVIENDAS Y COMUNIDADES DE VIVIENDAS	3.292	25.204.311	52,3	7.656
OFICINAS	50	581.216	1,2	11.624
COMERCIOS	681	13.732.362	28,5	20.165
INDUSTRIALES	121	2.844.351	5,9	23.507
VEHÍCULOS AUTOMÓVILES	1.189	4.665.581	9,7	3.924
OBRAS CIVILES	3	1.160.780	2,4	386.927
TOTAL	5.336	48.188.602	100	9.031

38º NOVIEMBRE DE 2005 EN CANARIAS

Importes en Euros actualizados a 31.12.08

CLASE DE RIESGO	Nº EXPEDIENTES	INDEMNIZACIONES	%	COSTES MEDIOS
VIVIENDAS Y COMUNIDADES DE VIVIENDAS	10.480	20.910.237	24,6	1.995
OFICINAS	27	368.040	0,4	13.631
COMERCIOS	1.910	32.605.612	38,4	17.071
INDUSTRIALES	141	24.608.060	29,0	174.525
VEHÍCULOS AUTOMÓVILES	2.921	3.496.479	4,1	1.197
OBRAS CIVILES	5	2.997.311	3,5	599.462
TOTAL	15.484	84.985.738	100	5.489

39º SEPTIEMBRE DE 2006 EN CATALUÑA

Importes en Euros actualizados a 31.12.08

CLASE DE RIESGO	Nº EXPEDIENTES	INDEMNIZACIONES	%	COSTES MEDIOS
VIVIENDAS Y COMUNIDADES DE VIVIENDAS	1.769	6.508.106	10,5	3.679
OFICINAS	27	190.771	0,3	7.066
COMERCIOS	669	14.088.558	22,8	21.059
INDUSTRIALES	284	33.535.366	54,2	118.082
VEHÍCULOS AUTOMÓVILES	1.123	4.307.076	7,0	3.835
OBRAS CIVILES	1	3.223.805	5,2	3.223.805
TOTAL	3.873	61.853.682	100	15.970

GRANDES EVENTOS

40º NOVIEMBRE DE 2006 EN GALICIA

Importes en Euros actualizados a 31.12.08

CLASE DE RIESGO	Nº EXPEDIENTES	INDEMNIZACIONES	%	COSTES MEDIOS
VIVIENDAS Y COMUNIDADES DE VIVIENDAS	1.441	7.946.856	25,6	5.515
OFICINAS	3	63.159	0,2	21.053
COMERCIOS	873	15.021.658	48,6	17.207
INDUSTRIALES	1.714	7.477.295	24,1	4.362
VEHÍCULOS AUTOMÓVILES	38	475.366	1,5	12.510
OBRAS CIVILES	1	13.900	0,0	13.900
TOTAL	4.070	30.998.234	100	7.616

41º DICIEMBRE DE 2006 EN LA COMUNIDAD DE MADRID

Importes en Euros actualizados a 31.12.08

CLASE DE RIESGO	Nº EXPEDIENTES	INDEMNIZACIONES	%	COSTES MEDIOS
VIVIENDAS Y COMUNIDADES DE VIVIENDAS	1	3.413	0,0	3.413
OFICINAS	1	3.072	0,0	3.072
COMERCIOS	12	31.978.128	72,0	2.664.844
INDUSTRIALES	-	-	-	-
VEHÍCULOS AUTOMÓVILES	868	12.417.437	28,0	14.306
OBRAS CIVILES	-	-	-	-
TOTAL	882	44.402.050	100	50.342

42º SEPTIEMBRE DE 2007 EN LA COMUNIDAD VALENCIANA

Importes en Euros actualizados a 31.12.08

CLASE DE RIESGO	Nº EXPEDIENTES	INDEMNIZACIONES	%	COSTES MEDIOS
VIVIENDAS Y COMUNIDADES DE VIVIENDAS	2.548	11.476.136	37,1	4.504
OFICINAS	23	488.289	1,6	21.230
COMERCIOS	629	6.026.649	19,5	9.581
INDUSTRIALES	144	7.253.814	23,5	50.374
VEHÍCULOS AUTOMÓVILES	1.141	5.662.326	18,3	4.963
OBRAS CIVILES	-	-	-	-
TOTAL	4.485	30.907.215	100	6.891

GRANDES EVENTOS

43º OCTUBRE DE 2007 EN ISLAS BALEARES

Importes en Euros actualizados a 31.12.08

CLASE DE RIESGO	Nº EXPEDIENTES	INDEMNIZACIONES	%	COSTES MEDIOS
VIVIENDAS Y COMUNIDADES DE VIVIENDAS	7.166	16.852.385	38,3	2.352
OFICINAS	40	619.372	1,4	15.484
COMERCIOS	1.287	16.666.956	37,9	12.950
INDUSTRIALES	129	7.827.277	17,8	60.677
VEHÍCULOS AUTOMÓVILES	888	1.983.772	4,5	2.234
OBRAS CIVILES	-	-	-	-
TOTAL	9.510	43.949.761	100	4.621

44º OCTUBRE DE 2007 EN LA COMUNIDAD VALENCIANA

Importes en Euros actualizados a 31.12.08

CLASE DE RIESGO	Nº EXPEDIENTES	INDEMNIZACIONES	%	COSTES MEDIOS
VIVIENDAS Y COMUNIDADES DE VIVIENDAS	7.138	43.076.046	50,5	6.035
OFICINAS	22	727.744	0,9	33.079
COMERCIOS	1.230	17.777.902	20,9	14.454
INDUSTRIALES	178	12.387.944	14,5	69.595
VEHÍCULOS AUTOMÓVILES	2.200	11.277.123	13,2	5.126
OBRAS CIVILES	-	-	-	-
TOTAL	10.768	85.246.758	100	7.917

45º JUNIO DE 2008 EN EL PAÍS VASCO

Importes en Euros actualizados a 31.12.08

CLASE DE RIESGO	Nº EXPEDIENTES	INDEMNIZACIONES	%	COSTES MEDIOS
VIVIENDAS Y COMUNIDADES DE VIVIENDAS	3.453	15.376.696	24,3	4.453
OFICINAS	44	491.892	0,8	11.179
COMERCIOS	555	14.162.134	22,4	25.517
INDUSTRIALES	233	23.823.636	37,6	102.247
VEHÍCULOS AUTOMÓVILES	1.575	8.663.452	13,7	5.501
OBRAS CIVILES	3	764.284	1,2	254.761
TOTAL	5.863	63.282.093	100	10.793

SECCIÓN 3^a
RESUMEN DE CIFRAS Y CONSIDERACIONES COMPLEMENTARIAS



1. BIENES

EVOLUCIÓN DURANTE LA SERIE 1990-2008

Importes en Euros actualizados a 31.12.08

AÑOS	Nº DE PÓLIZAS	CAPITALES ASEGURADOS	CAPITALES MEDIOS
1990	15.123.466	1.349.716.868.211	170.134
1991	15.820.591	1.438.717.855.968	163.452
1992	17.059.659	1.578.828.984.704	171.668
1993	18.096.699	1.669.908.500.075	180.222
1994	18.688.086	1.763.434.266.126	176.707
1995	19.873.593	1.777.476.654.078	167.837
1996	21.551.227	1.881.738.248.449	167.315
1997	23.222.431	2.071.090.376.206	170.582
1998	25.140.872	2.324.199.353.609	174.428
1999	26.698.803	2.406.305.050.669	175.663
2000	27.789.943	2.423.693.039.097	175.092
2001	29.663.420	2.657.546.386.798	173.339
2002	30.684.353	2.771.689.651.635	179.792
2003	31.898.144	3.066.002.727.660	189.689
2004	33.641.324	3.300.757.002.005	196.411
2005	34.268.213	3.472.650.394.102	206.741
2006	36.635.078	3.825.368.018.228	209.550
2007	39.805.926	4.002.325.236.114	203.529
2008	40.876.337	4.152.851.129.740	205.402

DETALLE DEL AÑO 2008 POR CLASE DE RIESGO

Importes en Euros actualizados a 31.12.08

CLASE DE RIESGO	Nº DE PÓLIZAS	CAPITALES ASEGURADOS	CAPITALES MEDIOS
VIVIENDAS Y COMUNIDADES	17.884.608	2.975.468.666.561	166.370
OFICINAS	243.081	77.228.585.324	317.707
COMERCIO Y RESTO SENCILLOS	1.503.762	458.247.977.051	304.734
INDUSTRIALES	586.615	639.109.598.083	1.089.487
OBRAS CIVILES	101	2.796.302.721	27.686.166
VEHÍCULOS AUTOMÓVILES	20.658.170	-	-
TOTAL	40.876.337	4.152.851.129.740	205.402

2. PERSONAS

EVOLUCIÓN DURANTE LA SERIE 1990-2008

Importes en Euros actualizados a 31.12.08

AÑOS	Nº DE PÓLIZAS	CAPITALES ASEGURADOS	CAPITALES MEDIOS
1990	14.032.063	3.710.521.041.305	264.432
1991	15.021.760	2.532.486.545.066	168.588
1992	17.085.054	2.604.951.149.041	152.470
1993	17.368.600	3.141.920.009.038	180.897
1994	18.242.733	3.166.738.224.586	173.589
1995	17.759.792	2.928.789.627.532	164.911
1996	21.028.045	4.040.831.863.222	192.164
1997	24.505.270	4.772.151.353.895	194.740
1998	27.866.026	5.121.271.597.704	183.782
1999	27.656.077	6.963.049.090.876	251.773
2000	28.523.056	7.956.707.781.928	278.957
2001	26.902.402	5.847.393.799.521	217.356
2002	29.900.897	6.185.524.975.203	206.868
2003	31.866.225	5.943.779.150.457	186.523
2004	33.010.413	7.823.123.968.887	236.990
2005	33.552.601	7.880.346.445.837	234.865
2006	36.922.136	10.220.328.882.842	276.808
2007	52.971.475	9.836.657.457.398	185.697
2008	50.888.548	11.305.462.371.607	222.320

DETALLE DEL AÑO 2008 POR CLASE DE SEGURO

Importes en Euros actualizados a 31.12.08

CLASE DE RIESGO	Nº DE PÓLIZAS	CAPITALES ASEGURADOS	CAPITALES MEDIOS
INDIVIDUALES	26.755.467	1.246.205.108.447	46.578
COLECTIVOS TOTAL	1.926.451	1.900.453.427.032	986.505
ACCIDENTES EN VIAJE	4.952	6.988.739.648.038	1.411.296.375
SEGURO DE OCUPANTES VEHÍCULO	22.165.257	1.170.064.188.090	52.788
SEGURO OBLIGATORIO DE VIAJEROS	36.421	-	-
TOTAL	50.888.548	11.305.462.371.607	222.320

1. BIENES

SERIE 1971-2008

■ Número de Expedientes	594.901
■ Cuantías pagadas actualizadas	5.910.134.401 €
■ Coste medio	9.935 €

DISTRIBUCIÓN PORCENTUAL DE LAS CUANTÍAS TOTALES PAGADAS

A) POR AÑO DE OCURRENCIA DEL SINIESTRO

AÑO	%
1982	6,3
1983	14,7
1987	5,8
1989	4,7
1997	5,2
RESTO	63,3
TOTAL	100

B) POR CAUSAS

CAUSAS	%
INUNDACIÓN EXTRAORDINARIA	65,8
TEMPESTAD CICLÓNICA ATÍPICA	15,0
TERRORISMO	7,9
RESTO	11,3
TOTAL	100

C) POR PROVINCIA

PROVINCIA	%
ÁLAVA	1,8
VIZCAYA	15,5
GUIPÚZCOA	8,4
ALICANTE	4,3
VALENCIA	14,6
BARCELONA	16,2
GERONA	1,8
TARRAGONA	2,8
MADRID	4,5
MÁLAGA	4,9
SEVILLA	1,8
BALEARES	2,2
TENERIFE	2,0
RESTO	19,2
TOTAL	100

Con las causas actuales de siniestralidad (que no incluyen la lluvia), la inundación supondría el 82,5 % de la siniestralidad total y el terrorismo el 8,5 %.

Se produce una elevada concentración de siniestralidad por Comunidades Autónomas: País Vasco, Comunidad Valenciana y Cataluña, fundamentalmente.

1. BIENES

SERIE 1987-2008

■ Número de Expedientes	419.024
■ Cuantías pagadas actualizadas	3.559.452.542 €
■ Coste medio	8.495 €

Los resultados y medias de esta serie pueden considerarse significativos, puesto que incluyen tres años de siniestralidad muy elevada (1987, 1989 y 1997), y el resto de siniestralidad normal o baja.

DISTRIBUCIÓN PORCENTUAL DE LAS CUANTÍAS TOTALES PAGADAS

A) POR CLASE RIESGO

CLASE DE RIESGO	%
COMERCIOS, ALMACENES Y RESTO DE RIESGOS SENCILLOS	33,5
INDUSTRIALES	28,2
VIVIENDAS Y OFICINAS	25,6
VEHÍCULOS AUTOMÓVILES	9,2
OBRAS CIVILES	3,5
TOTAL	100

B) POR MES DE OCURRENCIA DEL SINIESTRO (SOLO INUNDACIÓN)

MES	%
JUNIO	10,3
SEPTIEMBRE	20,2
OCTUBRE	20,0
NOVIEMBRE	20,7
RESTO	28,8
TOTAL	100

En este caso sí se observa un claro carácter cíclico, con una concentración superior al 68 % en el último cuatrimestre del año.

2. PERSONAS

SERIE 1987-2008

■ Número de Expedientes	2.089
■ Cuantías pagadas actualizadas	81.837.008 €
■ Coste medio	39.175 €

DISTRIBUCIÓN PORCENTUAL DE LAS CUANTÍAS TOTALES PAGADAS

A) POR AÑO DE OCURRENCIA DEL SINIESTRO

AÑO	%
1982	3,8
1983	4,0
1987	4,0
1989	5,8
1997	53,2
RESTO	29,2
TOTAL	100

B) POR CAUSAS

CAUSAS	%
TERRORISMO	94,6
INUNDACIÓN	4,7
RESTO	0,7
TOTAL	100

C) POR PROVINCIA

PROVINCIA	%
MADRID	63,9
GUIPUZCOA	9,2
VIZCAYA	4,6
EXTRANJERO	4,5
RESTO	17,8
TOTAL	100

D) POR LESIÓN

TIPO DE LESIÓN	%
MUERTE	57,7
INCAPACIDAD	42,3
TOTAL	100

Siendo el terrorismo la causa fundamental de las cuantías pagadas en daños a las personas, se observa una alta concentración de siniestralidad en Madrid y en el País Vasco.

La información contenida en las dos secciones precedentes constituye una mera exposición ordenada de los datos relativos a pólizas, capitales, primas y siniestralidad que, aún cuando depurados en lo posible, no dejan de ser el resultado puro de un proceso de recopilación estadístico-contable, y no han sido, a los efectos de la presente publicación, sometidos a tratamiento subjetivo alguno de interpretación.

Se han obviado las interpretaciones subjetivas de los resultados obtenidos por entender que son los destinatarios de esta publicación quienes, desde su propia perspectiva y en función de las características particulares de su negocio y de su propia política comercial, deben efectuar las lecturas, parciales o globales, que les interese.

Se ha considerado de interés la realización de un sencillo ejercicio consistente en comparar las cifras actualizadas de cada año de recargos y siniestralidad.

RECARGOS Y SINIESTRALIDAD EN LA SERIE 1971-2008

DAÑOS EN LOS BIENES

Importes en Euros actualizados a 31.12.08

AÑO	RECARGOS IMPUTADOS	SINIESTRALIDAD PAGADA	CONSUMO DE PRIMA (%)
1971	80.253.407	535.518.954	667,29
1972	84.144.815	21.310.765	25,33
1973	92.133.026	2.613.249	2,84
1974	97.467.252	506.291	0,52
1975	107.857.706	3.045.661	2,82
1976	111.117.703	19.357.134	17,42
1977	111.497.238	106.648.674	95,65
1978	110.962.443	47.679.009	42,97
1979	119.520.979	39.772.384	33,28
1980	124.593.348	84.996.517	68,22
1981	125.892.580	58.729.286	46,65
1982	132.551.388	375.137.474	283,01
1983	132.456.507	867.945.173	655,27
1984	135.463.088	69.466.054	51,28
1985	144.213.493	35.299.108	24,48
1986	148.906.143	82.656.125	55,51
1987	141.419.252	340.666.673	240,89
1988	148.684.854	104.538.221	70,31
1989	213.213.562	276.956.027	129,90
1990	230.434.383	46.221.290	20,06
1991	248.092.164	61.005.908	24,59
1992	265.029.443	81.015.710	30,57
1993	277.360.909	46.043.818	16,60
1994	285.572.490	112.025.567	39,23
1995	296.265.520	121.000.196	40,84
1996	310.234.380	158.445.719	51,07
1997	339.049.789	305.421.495	90,08
1998	359.189.681	61.422.893	17,10
1999	383.212.409	134.553.181	35,11
2000	414.818.804	204.198.645	49,23
2001	433.589.025	193.869.419	44,71
2002	440.385.625	161.763.212	36,73
2003	483.140.624	110.252.384	22,82
2004	513.359.327	130.278.433	25,38
2005	547.621.857	180.103.392	32,89
2006	582.066.197	216.400.526	37,18
2007	608.778.275	267.824.015	43,99
2008	634.532.744	245.445.817	38,68
TOTAL	10.015.082.428	5.910.134.401	59,01

A efectos de interpretar correctamente la cifra de consumo de prima global de la serie considerada, deben tenerse en cuenta las siguientes circunstancias:

a) Por lo que se refiere a la siniestralidad:

- Que solamente refleja las INDEMNIZACIONES PAGADAS (incluidos intereses y costas) por siniestros ocurridos antes del 1-1-09. En consecuencia, no se incluyen ni los importes correspondientes a la Provisión para Siniestros Pendientes a la fecha de la elaboración de esta Estadística, ni los gastos asociados a la tramitación de los expedientes.

b) En lo relativo a las primas:

- Que una parte importante de las primas del último año sirven de base a la constitución de la Provisión de Primas no Consumidas.
- Que se trata de cifras brutas, en las que no se han descontado ni los gastos de gestión externa (el 5 % de premio de cobranza que retienen las Entidades aseguradoras recaudadoras) ni los de gestión interna.

Con el resultado positivo de cada ejercicio se dota la Reserva de Estabilización, de carácter acumulativo, con la que se hará frente a las puntas cíclicas de siniestralidad características de los riesgos que se están cubriendo.

