

RESUMEN DEL

Informe

2016

> *fomentar
la calidad
de vida*

Fundación
MAPFRE



Fundación MAPFRE

Paseo de Recoletos, 23
28004 MADRID
ESPAÑA

Tel.: +34 91 602 52 21
fundacion.informacion@fundacionmapfre.org

www.fundacionmapfre.org

Fundación MAPFRE Guanarteme

Juan de Quesada, 10
35001 Las Palmas de Gran Canaria
ESPAÑA

Tel.: +34 928 31 03 33
Fax: +34 928 31 94 58
infofmg@mapfre.com

www.fundacionmapfreguanarteme.es

Diseño y Maquetación:
TAU Diseño
www.taudesign.com

Imprime:
Monterreina

Depósito legal: M-7297-2017

RESUMEN DEL

Informe 2016

Fundación MAPFRE

01. Órganos de gobierno	3
02. Información general	4
03. Información económica	8

Fundación MAPFRE Guanarteme

01. Órganos de gobierno	13
02. Información general	14
03. Información económica	14

*Interés
General*



↑ ↑ *Difusión
de la Cultura*



Fundación MAPFRE



01

Órganos de gobierno

Patronato

PRESIDENTE	Antonio Huertas Mejías
VICEPRESIDENTE PRIMERO	Antonio Núñez Tovar
VICEPRESIDENTE SEGUNDO	Luis Hernando de Larramendi Martínez
VOCALES	<ul style="list-style-type: none"> Ángel Alonso Batres Ignacio Baeza Gómez José Barbosa Hernández Rafael Casas Gutiérrez Montserrat Guillén i Estany José Manuel Inchausti Pérez Andrés Jiménez Herradón Ana López-Monís Gallego Francisco José Marco Orenes Rafael Márquez Osorio Antonio Miguel-Romero de Olano Alfonso Rebuelta Badías Esteban Tejera Montalvo
SECRETARIO NO VOCAL	Ángel Luis Dávila Bermejo
VICESECRETARIO NO VOCAL	Claudio Ramos Rodríguez
DIRECTOR GENERAL	Julio Domingo Souto

Presidentes de Honor

Julio Castelo Matrán

José Manuel Martínez Martínez

Patrono de Honor

Carlos Álvarez Jiménez

Comité de Dirección

PRESIDENTE	Antonio Núñez Tovar
VICEPRESIDENTE	Julio Domingo Souto
VOCALES	<ul style="list-style-type: none"> Ángel Alonso Batres Aristóbulo Bausela Sánchez Antonio Guzmán Córdoba Luis Hernando de Larramendi Martínez José Manuel Inchausti Pérez Pablo Jiménez Burillo Rafael Márquez Osorio Jesús Monclús González Daniel Restrepo Manrique Mercedes Sanz Septién
SECRETARIA NO VOCAL	María Luisa Linares Palacios
DIRECTOR GENERAL	Julio Domingo Souto

Áreas de actividad

	ACCIÓN SOCIAL
DIRECTOR	Daniel Restrepo Manrique
	CULTURA
DIRECTOR	Pablo Jiménez Burillo
	PROMOCIÓN DE LA SALUD
DIRECTOR	Antonio Guzmán Córdoba
	PREVENCIÓN Y SEGURIDAD VIAL
DIRECTOR	Jesús Monclús González
	SEGURO Y PREVISIÓN SOCIAL
DIRECTORA	Mercedes Sanz Septién

Composición de los órganos de gobierno a la fecha de emisión del Informe.

Información general

Fundación MAPFRE es una institución sin ánimo de lucro creada por MAPFRE en 1975, que desarrolla actividades de interés general en España y en otros países para contribuir al bienestar social mediante la consecución de los siguientes fines:

- Seguridad de las personas y de sus patrimonios, con especial atención a la seguridad vial, la prevención y la salud.
- Mejora de la calidad de vida de las personas.
- Difusión de la cultura, las artes y las letras. Investigación y divulgación de conocimientos relacionados con la historia.
- Promoción del conocimiento y la cultura del seguro y la previsión social.
- Mejora de las condiciones económicas, sociales y culturales de las personas y sectores menos favorecidos de la sociedad.



El siguiente cuadro resume las actividades realizadas en 2016:

CONCEPTO	Número de actividades	Número de eventos	BENEFICIARIOS		DIFUSIÓN
			Presenciales	No presenciales	Web
Cursos, jornadas y similares	21	218	21.982	17.485	0
Premios y becas	11	20	256	n/a	126.450
Publicaciones	79	234	1.550.054	549.322	611.290
Programas divulgativos, educativos y de concienciación	122	3.929	1.669.212	8.889.495	10.612.279
Exposiciones	25	26	1.751.607	50.097	65.083
Centro de Documentación	1	1	30	178.452	186.764
Proyectos y Ayudas Sociales	104	158	166.201	1.941.261	2.351.159
TOTAL	363	4.586	5.159.342	11.626.112	13.953.025

Para el cumplimiento de sus fines, Fundación MAPFRE lleva a cabo una amplia gama de actividades en todo el mundo a través de cinco áreas especializadas: Acción Social, Cultura, Prevención y Seguridad Vial, Promoción de la Salud y Seguro y Previsión Social. Sus actividades, que en 2016 se han desarrollado en 29 países, incluyen:

- Ayudas a las personas o colectivos menos favorecidos de la sociedad.
- Concesión de becas de estudio y ayudas a la investigación.
- Organización de exposiciones de arte.
- Actividades docentes y de formación especializada.
- Conferencias, simposios, seminarios y otros eventos.
- Campañas y programas orientados a la prevención de accidentes, la seguridad vial y los hábitos de vida saludables.
- Publicaciones, tanto monográficas como periódicas.
- Realización de trabajos de investigación y estudio en materias relacionadas con los fines fundacionales.
- Gestión y difusión de conocimientos a través de las tecnologías de la comunicación, de la Biblioteca Digital de Fundación MAPFRE y de un centro de documentación especializado.

Acción Social

Tiene como objetivo ayudar a las personas y a los colectivos más desfavorecidos de la sociedad. Para ello trabaja en distintas líneas de actuación.

En España destaca la **promoción del empleo** a través de los programas dirigidos a la integración laboral de personas con discapacidad intelectual y enfermedad mental y al fomento del empleo en medianas y pequeñas empresas. Igualmente se impulsa el apoyo a personas con discapacidad mental y a sus familias, a través de diversos programas y ayudas.

En el ámbito de la **cooperación internacional** desarrollamos más de 85 proyectos en educación, nutrición, salud y formación en 23 países.

Asimismo, promovemos el **voluntariado** con programas y acciones globales desarrolladas en todo el mundo y fomentamos la solidaridad a través de campañas de microdonaciones.

Cultura

Nuestra principal línea de actuación es la organización de **exposiciones de artes plásticas** centradas en el estudio y el conocimiento de las vanguardias internacionales desde finales del siglo XIX hasta la Segunda Guerra Mundial, a la que se suma una programación sobre fotografía artística contemporánea. Una parte de estas exposiciones itenera en museos europeos, norteamericanos y latinoamericanos.

En todas nuestras exposiciones desarrollamos diversos talleres didácticos infantiles y juveniles.

El conjunto de actividades del área de Cultura se difunde internacionalmente a través de internet mediante la web de Fundación MAPFRE, portales temáticos y redes sociales.

Prevención y Seguridad Vial

Nuestro objetivo es contribuir al bienestar de las personas, a través de la prevención de accidentes, con especial atención a la seguridad vial.

En este contexto nuestras actividades se orientan a:

La **prevención de accidentes**, domésticos, de ocio y tiempo libre, la prevención de incendios y los ahogamientos, prestando especial atención a los colectivos más vulnerables.

La **seguridad vial**, con el objetivo de prevenir y reducir los todavía elevados índices de accidentalidad de tráfico, para lo que realizamos un gran número de actuaciones en educación, formación, investigación, comunicación y concienciación que atienden a valores de compromiso social, cooperación e innovación.

Nuestro alcance sobrepasa el ámbito nacional, para desarrollar acciones y campañas de prevención y seguridad vial cada vez más internacionales. En la actualidad tenemos presencia en 23 países, principalmente en Latinoamérica, Portugal, Turquía y Malta, en los que desplegamos numerosas actividades.

En el área de Prevención y Seguridad Vial nuestros esfuerzos van dirigidos especialmente a la **educación, concienciación y sensibilización de la sociedad**, para lo que desarrollamos acciones pensadas para los diferentes grupos de riesgo, desde los escolares hasta los mayores. Gracias a las actuaciones que hemos desempeñado en estos años, nos hemos convertido en un referente internacional en el sector de la prevención y, en especial, de la seguridad vial.

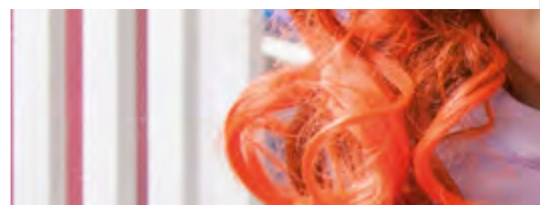

Promoción de la Salud

Tiene como objetivo **mejorar la salud y la calidad de vida de las personas**. Para ello dirigimos nuestros esfuerzos a prevenir las enfermedades no transmisibles, relacionadas con los estilos de vida, que provocan tres de cada cuatro muertes en el mundo, a través del fomento de hábitos de vida saludables en colaboración con administraciones públicas, entidades educativas y sociedades científicas. Prestamos especial atención a la prevención de las enfermedades cardiovasculares y la actuación urgente en emergencias sanitarias para reducir la mortalidad y la morbilidad.

Nuestras actividades están presentes en todas las etapas de la vida a través del desarrollo de programas educativos en las escuelas, acciones de promoción de la salud en el entorno laboral y actividades dirigidas a la familia. Nuestros proyectos tienen **vocación internacional**. En 2016 hemos estado presentes en 13 países, principalmente latinoamericanos, además de en España, Malta, Portugal y Turquía.

En el ámbito profesional **impulsamos la investigación científica y la formación especializada** a través de la concesión de becas y ayudas, la convocatoria de cursos *e-learning* y la organización o participación en encuentros y congresos científicos relacionados con las enfermedades no transmisibles, la valoración del daño corporal y la seguridad clínica de los pacientes.

Seguro y Previsión Social

Nuestro objetivo es **impulsar el conocimiento del seguro y la previsión social**. En este contexto nuestras actividades se orientan principalmente a organizar y difundir proyectos divulgativos sobre **cultura aseguradora**: talleres para escolares, conferencias, juegos de mesa, cursos de iniciación sobre seguros, guías divulgativas, un curso para profesorado de educación secundaria y todos los recursos de nuestra web Seguros y Pensiones para Todos.

Convocamos **becas de formación** para que alumnos de todo el mundo cursen un postgrado especializado en seguros en nuestro país y **ayudas a la investigación** en materias afines a nuestra actividad con el objeto de impulsar la investigación científica.

También destaca entre nuestras actividades la **publicación y difusión** de libros, informes, rankings, estudios de investigación y guías divulgativas.

A través de **jornadas, seminarios y el juego de simulación bugaMAP** contribuimos al conocimiento del seguro y la previsión.



Información económica

En el ejercicio 2016 los ingresos de Fundación MAPFRE han ascendido a 42,1 millones de euros, cifra que representa un decremento del 3,2 por 100 respecto del ejercicio anterior. Esta reducción de ingresos, prevista en presupuesto inicial, se ha realizado con el objetivo de aplicar a las actividades fundacionales los excedentes positivos generados en ejercicios anteriores.

Ingresos

Datos en millones de euros

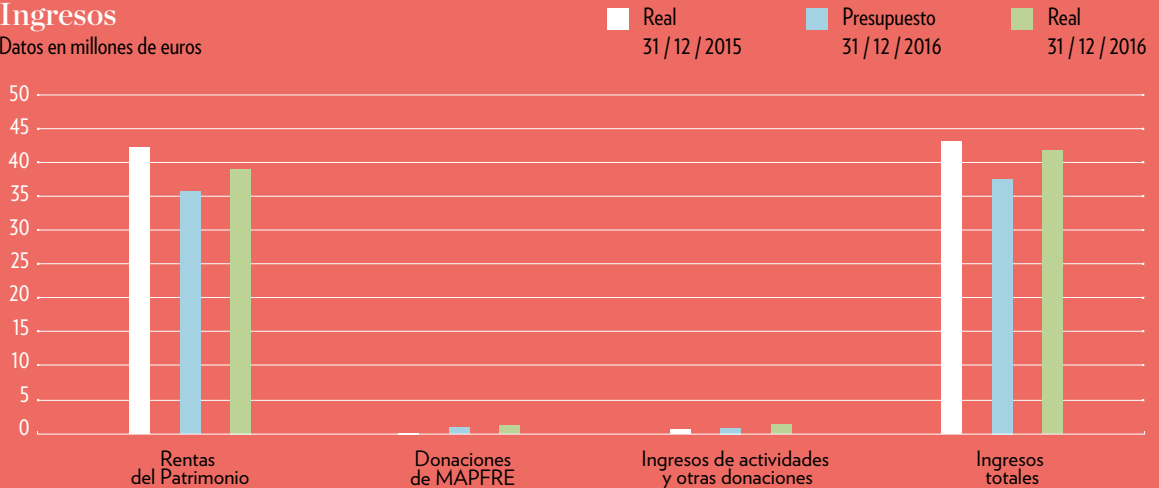

Las cantidades empleadas en la realización de actividades fundacionales, incluidos los gastos de administración, han alcanzado la cifra de 47 millones de euros, con un decremento del 5,4 por 100 respecto del ejercicio anterior.

Actividades y gastos

Datos en millones de euros

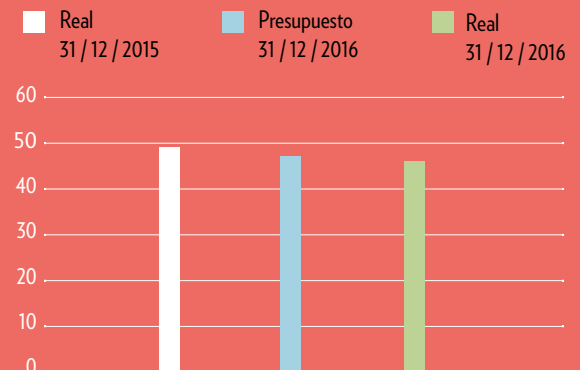

Estas cantidades se han destinado principalmente a las actividades relacionadas con la Acción Social (31,3 por 100), la Cultura (29,1 por 100), la Prevención y la Seguridad Vial (21 por 100), la Promoción de la Salud (12,3 por 100) y el Seguro y la Previsión Social (6,3 por 100).

Aplicación de fondos por áreas de actividad

31 / 12 / 2016

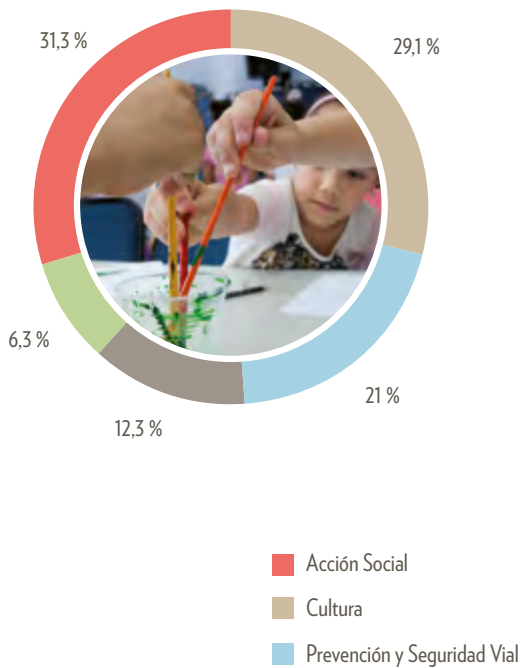

El presupuesto aprobado por el Patronato para 2017 se destinará a las actividades relacionadas con la Acción Social (31,3 por 100), la Cultura (30,4 por 100), la Prevención y la Seguridad Vial (20,4 por 100), la Promoción de la Salud (12,1 por 100) y el Seguro y la Previsión Social (5,8 por 100).

Aplicación de fondos por áreas de actividad

Presupuesto 2017

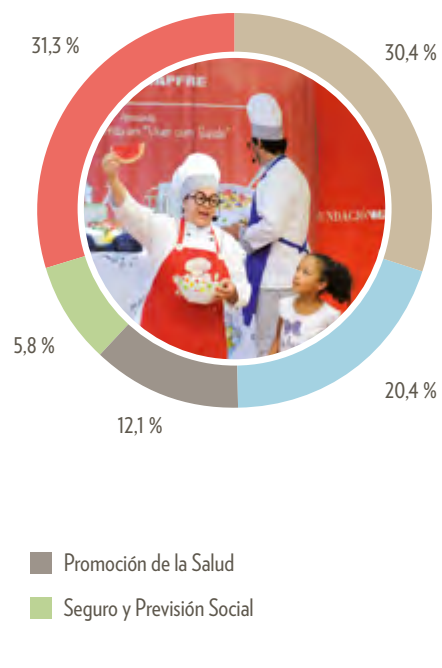

El excedente negativo del ejercicio 2016 asciende a 4,9 millones de euros.

A 31 de diciembre de 2016, el patrimonio de la Fundación se elevaba a 2.752,9 millones de euros.

Balance de situación

ACTIVO	31/12/2015	31/12/2016
ACTIVO NO CORRIENTE	2.744,1	2.879,5
Inmovilizado intangible	0,1	0,1
Bienes del patrimonio histórico	20,2	19,4
Inmovilizado material	80,0	78,0
Inversiones inmobiliarias	43,5	181,3
Inversiones en empresas del grupo y asociadas a largo plazo	2.600,2	2.600,2
Inversiones financieras a largo plazo	0,1	0,5
ACTIVO CORRIENTE	24,3	44,9
Usuarios y otros deudores de la actividad propia	0,1	0,1
Deudores comerciales y otras cuentas a cobrar	0,1	0,7
Inversiones financieras a corto plazo	6,8	11,0
Periodificaciones a corto plazo	0,3	0,3
Efectivo y otros activos líquidos equivalentes	17,0	32,8
TOTAL ACTIVO	2.768,4	2.924,4

Datos en millones de euros

PASIVO	31/12/2015	31/12/2016
PATRIMONIO	2.759,1	2.752,9
Dotación fundacional	2.630,5	2.630,5
Reservas y otros	127,1	120,6
Resultado	(6,2)	(4,9)
Subvenciones, donaciones y legados recibidos	7,7	6,7
PASIVO NO CORRIENTE	0,6	146,9
Provisiones a largo plazo	0,5	1,1
Deudas a largo plazo	0,1	0,6
Deudas con empresas y entidades del grupo y asociadas a largo plazo	0	145,2
PASIVO CORRIENTE	8,7	24,6
Provisiones a corto plazo	2,4	1,6
Deudas a corto plazo	0,4	0,4
Beneficiarios acreedores	0,5	1,0
Deudas con empresas y entidades del grupo y asociadas a corto plazo	0	14,9
Acreedores comerciales y otras cuentas a pagar	5,4	6,7
TOTAL PASIVO	2.768,4	2.924,4

Datos en millones de euros

(3) Donaciones

(2) Resultado ↑
Financiero

Cuenta de pérdidas y ganancias

CUENTA DE RESULTADOS	31/12/2015	31/12/2016
Ingresos de la entidad por la actividad propia	0,9	2,7
Ayudas monetarias y otros	(12,6)	(12,2)
Otros ingresos de explotación	2,2	2,4
Gastos de personal	(9,4)	(9,2)
Otros gastos de explotación	(23,9)	(21,8)
Amortización del inmovilizado	(3,5)	(3,6)
Subvenciones traspasadas al resultado	0,1	1,1
Deterioro y resultado por enajenaciones del inmovilizado	(0,1)	2,0
RESULTADO DE EXPLOTACIÓN	(46,3)	(38,6)
Ingresos financieros	40,3	33,8
Diferencias de cambio	(0,2)	(0,1)
RESULTADO FINANCIERO	40,1	33,7
RESULTADO DEL EJERCICIO	(6,2)	(4,9)

Datos en millones de euros

Liquidación presupuestaria 2016

CONCEPTOS	31/12/2016	
	Presupuesto	Real
Rentas del patrimonio	36,0	39,4
Donaciones de MAPFRE	1,0	1,3
Ingresos de actividades y otras donaciones	0,9	1,4
Actividades y gastos de administración	47,9	47,0
Excedentes	(10,0)	(4,9)

Datos en millones de euros

Actiuidades Didácticas

Fundación
MAPFRE
Guanarteme



01

Órganos de gobierno

Patronato

PRESIDENTE	Ignacio Baeza Gómez
VICEPRESIDENTE	José Barbosa Hernández
VOCALES	Tomás Bobo Díaz
	José Luis Catalinas Calleja
	Julio Domingo Souto
	Fundación Ignacio Larramendi (Representante: Miguel Hernando de Larramendi Martínez)
	José Hernández Barbosa
	Miguel Herreros Altamirano
	Andrés Jiménez Herradón
	Alfredo Montes García
	Humberto Pérez Hidalgo
	Jorge Carlos Petit Sánchez
	Asunción Rodríguez Betancort
	Julián Pedro Sáenz Cortés
	Juan Francisco Sánchez Mayor
	Isabel Suárez Velázquez
	Antonio Vigil-Escalera del Pozo
SECRETARIO NO VOCAL	Jaime Álvarez de las Asturias Bohorques Rumeu
DIRECTORA GENERAL	Esther Martel Gil

Presidentes de Honor

Fernando Arencibia Hernández
Julio Caubín Hernández

Patronos Históricos

Manuel Jordán Martinón
Silvestre de León García
Santiago Rodríguez Santana
Félix Santiago Melián

Comisión Directiva

PRESIDENTE	Ignacio Baeza Gómez
VICEPRESIDENTE	José Barbosa Hernández
VOCALES	Julio Domingo Souto
	Humberto Pérez Hidalgo
	Julián Pedro Sáenz Cortés
	Isabel Suárez Velázquez
	Antonio Vigil-Escalera del Pozo
SECRETARIO NO VOCAL	Jaime Álvarez de las Asturias Bohorques Rumeu
DIRECTORA	Esther Martel Gil

Composición de los órganos de gobierno a la fecha de emisión del Informe.

02

Información general

Somos una entidad privada y sin ánimo de lucro que nace en 1985.

Contribuimos y servimos de apoyo al desarrollo social, cultural y formativo, con programas y actividades diseñadas y adaptadas a la realidad de la Comunidad Autónoma Canaria.

El cuadro contiguo refleja de forma numérica las actividades llevadas a cabo por la Fundación MAPFRE Guanarteme en 2016, que se detallan a continuación:

CONCEPTO	Número de actividades	Beneficiarios presenciales
Seminarios, cursos y otros eventos	129	4.381
Actividades didácticas	22	62.555
Publicaciones	16	8.947
Premios, becas y concursos	17	88
Exposiciones de arte	20	44.909
Conciertos	26	8.006
Acciones de índole social	36	28.307
TOTAL	266	157.643

03

Información económica

En el ejercicio 2016 los ingresos de Fundación MAPFRE Guanarteme han ascendido a 4,7 millones de euros, cifra que representa un incremento del 1,5 por 100 respecto al ejercicio anterior.

Las cantidades empleadas en la realización de actividades fundacionales, incluyendo los gastos de administración, han alcanzado la cifra de 3,6 millones de euros, cifra que representa un aumento del 4,4 por 100 respecto al ejercicio anterior.

Ingresos

Datos en millones de euros

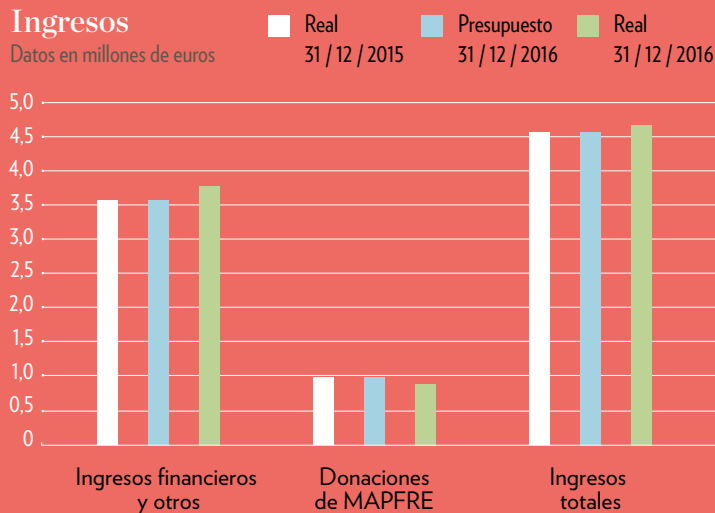

Actividades y gastos

Datos en millones de euros

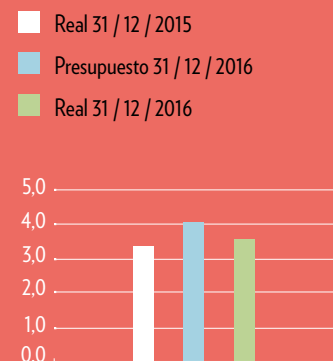

Las cantidades empleadas en las distintas actividades fundacionales durante el ejercicio 2016 se han destinado principalmente a las actividades relacionadas con la Cultura (42 por 100), la Acción Social (56 por 100) y la Prevención y Seguridad Vial (2 por 100). A continuación se presenta la citada información de forma gráfica y comparada con la del ejercicio anterior.

El presupuesto aprobado por el Patronato para 2017 se destinará a las actividades relacionadas con la Formación para la excelencia (64 por 100), el Programa Abrazos (21 por 100) y la Cultura y Talento (15 por 100).

Aplicación de fondos por áreas de actividad

31 / 12 / 2016

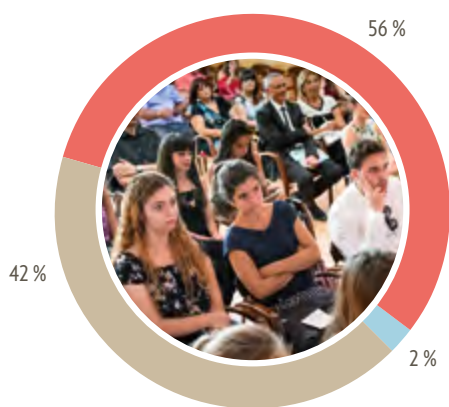

- Acción Social
- Cultura
- Prevención y Seguridad Vial

Aplicación de fondos por áreas de actividad

Presupuesto 2017

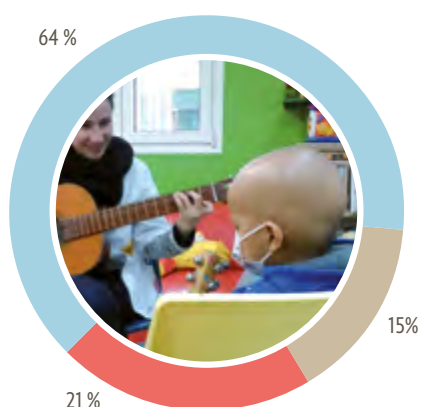

- Formación para la excelencia
- Programa Abrazos
- Cultura y Talento

El excedente del ejercicio 2016 ha sido positivo por importe de 1,1 millones de euros.

A 31 de diciembre de 2016, el patrimonio de la Fundación se elevaba a 86,1 millones de euros.



Balance de situación

ACTIVO	31/12/2015	31/12/2016
ACTIVO NO CORRIENTE	81,4	81,9
Inmovilizado	7,4	7,2
Inversiones financieras a largo plazo	74,0	74,7
ACTIVO CORRIENTE	3,9	4,6
Inversiones financieras a corto plazo	3,6	2,4
Efectivo y otros activos líquidos equivalentes	0,3	2,2
TOTAL ACTIVO	85,3	86,5

Datos en millones de euros

PASIVO	31/12/2015	31/12/2016
PATRIMONIO	84,9	86,1
PASIVO CORRIENTE	0,4	0,4
Acreedores comerciales y otras cuentas a pagar	0,4	0,4
TOTAL PASIVO	85,3	86,5

Datos en millones de euros

Liquidación presupuestaria 2016

CONCEPTOS	31/12/2016	
	Presupuesto	Real
Donación de la Fundación MAPFRE	1,0	0,9
Ingresos financieros y otros	3,6	3,8
Actividades y gastos de administración	4,1	3,6
Excedentes	0,5	1,1

Datos en millones de euros

El **Resumen del Informe 2016**
de Fundación MAPFRE ha sido impreso
con papel 100% reciclado Certificado FSC®
y con etiqueta ecológica europea.

Fundación
MAPFRE



INFORME
2016

www.fundacionmapfre.org