

Primer semestre de 2020, una buena cosecha del seguro Agropecuario

Paola Torres Armenta, subdirectora de Seguro Agropecuario y SIG
Mabyr Valderrama Villabona, directora de Inclusión Financiera y Sostenibilidad
Fasecolda

El ramo de seguro Agropecuario ha presentado un comportamiento positivo durante el primer semestre de 2020, con crecimiento real del 9% en el valor de las primas emitidas.

Análisis técnico del ramo

Al comparar el primer semestre de 2020 frente al mismo periodo de 2019, se observa que las primas emitidas en el ramo de seguro agropecuario crecieron un 9% en términos reales, teniendo en cuenta las cifras de inflación reportadas por el Departamento Administrativo Nacional de Estadísticas (DANE). En términos anualizados, las primas emitidas acumuladas a junio llegaron a \$28.000 millones, cifra que se destaca como el valor más alto en los últimos tres años. Este ramo, que si bien solo

representa el 0,2% del total de las primas emitidas de la industria para el mismo corte, es uno de los que presenta mayor crecimiento.

En cuanto a las primas retenidas, se mantiene la tendencia de alta cesión para este ramo, que se ubica en el 88%, dinámica que se observa desde el 2016.

En la gráfica 1 se ilustra el comportamiento mensual de las primas emitidas durante el primer semestre para el periodo 2015-2020. Se observa que febrero, marzo y abril fueron los meses de mayor crecimiento



en 2020 y que en marzo y mayo generalmente se presentan caídas en las primas emitidas.

La buena dinámica del seguro agropecuario durante el primer semestre de este año también se observa en las cifras de siniestros pagados y siniestros incurridos, que tuvieron variaciones del -55% y el -44%, respectivamente, con relación a junio de 2019. Además, el resultado técnico para el ramo presentó un crecimiento del 146% con relación al año anterior, en consonancia con lo reportado para este indicador en los seguros de daños (141%) y bastante alto si se compara con el agregado de la industria, que registra una variación del 27% para el primer semestre de 2020.

De acuerdo con cifras de Finagro para el acumulado de enero a junio de 2020, se observa que el ramo de seguro agropecuario tiene un valor asegurado superior a \$181.000 millones, en tanto que la penetración de este seguro se ubica en el 1% (la relación entre los 4.6 millones de hectáreas sembradas y las hectáreas aseguradas),

➡ Las cifras de primas y siniestros evidencian un buen comportamiento del seguro agropecuario en el primer semestre del año, sin embargo, debido a la disminución del consumo y a factores meteorológicos hay mucha incertidumbre para el cierre del año.

según la Encuesta nacional agropecuaria (ENA) 2019. Sin embargo, estas cifras aún no se encuentran del todo consolidadas, pues hacen referencia a los reportes de las compañías de seguros en virtud del cobro del incentivo al seguro agropecuario (ISA), razón por la cual se espera que el nivel de penetración del seguro sea mayor.

Gráfica 1:
Comportamiento
mensual de primas
emitidas en seguro
agropecuario
2015-2020

● 2015
 ● 2016
 ● 2017
 ● 2018
 ● 2019
 ● 2020

Fuente: Reporte 290

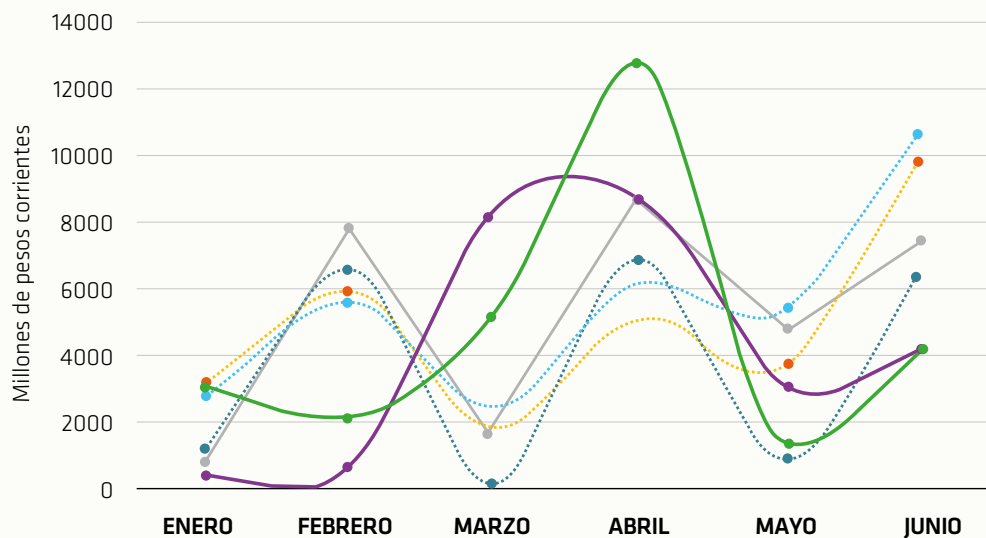

La variedad en la oferta de aseguramiento es alta, ya que existen 60 productos agropecuarios cubiertos por las seis compañías de seguros que comercializan este ramo. Los principales cultivos, según valores asegurados, son: caña de azúcar (27%), plantaciones forestales (22%), cacao (17%) y maíz (3%).

Posibles causas del crecimiento en el ramo

Son diversas las causas que explican el comportamiento positivo del ramo de seguro agropecuario. A continuación se mencionan algunas:

- Pese a la disminución general del consumo a causa del aislamiento social, el cierre de restaurantes y otros lugares donde se expendían productos del agro, la sequía y algunos problemas de transporte, el sector agropecuario colombiano ha tenido un efecto neutro frente a la emergencia generada por el COVID-19, pues al tratarse de producción esencial para la subsistencia, estuvo excluido de las medidas de aislamiento ordenadas por el Gobierno nacional; lo anterior

impulsó la decisión de renovación de pólizas por parte de los productores.

- En materia de siniestros, se espera una disminución de los mismos frente a 2019, año en que se observó alta siniestralidad; esto genera también que muchos de los productores agropecuarios que tuvieron pérdidas se aseguren en las siguientes vigencias.
- En 2019 hubo cambios significativos en las reglas de acceso al incentivo al seguro agropecuario, que si bien son fundamentales para el buen desempeño de este ramo, la falta de claridad durante la primera mitad del año pasado provocó dificultades en la comercialización y muchos productores desistieron de adquirir pólizas. En 2020 la situación ha sido diferente, ya que no se generaron cambios importantes en la normativa y los pequeños ajustes fueron reglamentados en el primer bimestre del año.
- La oportuna asignación y disposición de recursos suficientes para el ISA, que ofrece a los productores agropecuarios un subsidio que cubre entre el 50% y el 90% de las primas del seguro.



Pronóstico reservado para finalizar el año

No obstante el buen comportamiento del seguro agropecuario durante el primer semestre de 2020, es necesario considerar elementos que pueden perjudicar el ramo en la segunda mitad del año; entre ellos se encuentran los impactos causados por la crisis del desempleo, que en ocasiones anteriores ha provocado una caída en el consumo de la proteína animal y en la demanda de servicios como hotelería y restaurantes, lo que afecta directamente al sector agropecuario. Según algunas estimaciones, es posible que este sector se contraiga entre un 2% y un 3% para final del año, cifra que podría cambiar con los resultados de las medidas tomadas en la nueva normalidad.

A lo anterior se suma la variabilidad en el tiempo atmosférico que, según el Instituto de Hidrología, Meteorología y Estudios Ambientales (IDEAM), se manifestó en el segundo trimestre del año con lluvias y vientos fuertes en todo el país. También se tiene un aumento del 50% en la probabilidad de que se forme un evento de La Niña en los próximos meses, por cuenta de la persistencia en el enfriamiento del Pacífico ecuatorial oriental, sumado a las señales de acoplamiento de algunos parámetros atmosféricos.

Se espera que este seguro, tan importante para la gestión de riesgos agropecuarios en el país, siga presentando comportamientos positivos y que la nueva normalidad fomente tanto el consumo de productos agropecuarios nacionales como el aseguramiento de los proyectos productivos en el campo colombiano. 

Bibliografía

Bancolombia: PIB agrícola también se contraería este año. (2020). *Revista Dinero*. <https://www.dinero.com/economia/articulo/por-que-el-pib-agricola-tambien-se-contraeria-en-2020/291909>

Boletín Agrometeorológico Mensual de agosto de 2020. (2020). Agronet. <https://www.agronet.gov.co/agroclima/Paginas/DocumentosTecnicos/BOLET%C3%8DN-AGROMETEOROL%C3%93GICO-MENSUAL-DE-AGOSTO-DE-2020.aspx>

El sector agropecuario sale bien librado del coronavirus. (2020). Diario *Portafolio*. <https://www.portafolio.co/economia/el-sector-agropecuario-sale-bien-librado-del-coronavirus-541289>

GEOAGRO. (2020). Fondo para el financiamiento del sector agropecuario (FINAGRO) <https://finagro.maps.arcgis.com/apps/opsdashboard/index.html#/2ff88a6694ae445faf8d2ecfbaabb1bb>