



CONSORCIO DE
COMPENSACION
• DE SEGUROS •

ESTADÍSTICA

RIESGOS EXTRAORDINARIOS

Serie 1971-2020





ESTADÍSTICA RIESGOS EXTRAORDINARIOS

SERIE 1971 - 2020



**CONSORCIO DE
COMPENSACION**

• DE SEGUROS •

Pº de la Castellana, 32
28046 - MADRID
www.conorseguros.es
info@conorseguros.es



NIPO: 094-20-062-6

Depósito Legal: M-23915-2016

ÍNDICE

Pág.

INTRODUCCIÓN 7

SECCIÓN 1ª: ESTADÍSTICA DE EXPUESTOS AL RIESGO, SERIE: 1990-2020 13

I.- BIENES.....	14
1. Número de pólizas según clase de riesgo en la serie 1990-2020.....	15
2. Capitales asegurados según clase de riesgo en la serie 1990-2020.....	16
3. Capitales asegurados medios según clase de riesgo en la serie 1990-2020.....	17
4. Número de pólizas, capitales asegurados y capitales asegurados medios según clase de riesgo en 2020.....	18
II.- PÉRDIDAS PECUNIARIAS.....	19
1. Número de pólizas según clase de riesgo en la serie 2004-2020.....	20
2. Capitales asegurados según clase de riesgo en la serie 2004-2020.....	21
3. Capitales asegurados medios según clase de riesgo en la serie 2004-2020.....	22
4. Número de pólizas, capitales asegurados y capitales asegurados medios según clase de riesgo en 2020.....	23
III.- PERSONAS.....	24
1. Número de pólizas, capitales asegurados y capitales asegurados medios en la serie 1990-2020.....	25
2. Número de pólizas, capitales asegurados y capitales asegurados medios según clase de riesgo en 2020.....	27
IV.- RECARGOS DEVENGADOS.....	28
1. Recargos totales por años en la serie 1971-2020.....	28
2. Recargos en pólizas de bienes por clase de riesgo en la serie 1990-2020.....	29

SECCIÓN 2ª: ESTADÍSTICA DE SINIESTRALIDAD 31

I.- DAÑOS EN LOS BIENES.....	32
Apartado 1. Serie 1971-2020	
1. NÚMERO DE EXPEDIENTES, INDEMNIZACIONES Y COSTES MEDIOS POR AÑO DE OCURRENCIA SEGÚN CAUSA DEL SINIESTRO	
A. Inundación.....	32

	<u>Pág.</u>
B. Terremoto.....	34
C. Tempestad ciclónica atípica.....	36
D. Caída de cuerpos siderales y aerolitos	38
E. Terrorismo	40
F. Motín	42
G. Tumulto popular	44
H. Hechos o actuaciones de las Fuerzas Armadas o de las Fuerzas y Cuerpos de Seguridad en tiempos de paz	46
I. Varios	48
J. Resumen de todas las causas	50
K. Resumen de todos los años:	
Serie 1971-2020.....	52
Serie 1987-2020.....	53
 2. RESUMEN DE TODAS LAS CAUSAS POR PROVINCIA Y AÑO DE OCURRENCIA DEL SINIESTRO	
A. Número de expedientes o tramitaciones.....	54
B. Indemnizaciones.....	56
 <i>Apartado 2. Serie 1987-2020</i>	
3. DISTRIBUCIÓN SEGÚN LA CLASE DE RIESGO DE LOS BIENES SINIESTRADOS	
A. Número de expedientes o tramitaciones.....	60
B. Indemnizaciones.....	61
C. Costes medios.....	62
 4. DISTRIBUCIÓN SEGÚN EL MES DE OCURRENCIA DEL SINIESTRO. INUNDACIÓN	
A. Número de expedientes	63
B. Indemnizaciones.....	64
 II.- PÉRDIDAS PECUNIARIAS	65
<i>Serie 2004-2020</i>	
NÚMERO DE EXPEDIENTES, INDEMNIZACIONES Y COSTES MEDIOS	
1. Según año de ocurrencia y causa	65
A. Inundación	65
B. Terremoto	65
C. Tempestad ciclónica atípica	66
D. Terrorismo	66
E. Tumulto popular	67
F. Hechos o actuaciones de las Fuerzas Armadas o de las Fuerzas y Cuerpos de Seguridad en tiempos de paz.....	67
G. Resumen de todas las causas	68
2. Según causa del siniestro.....	68
 III.- DAÑOS EN LAS PERSONAS	70
<i>Serie 1987-2020</i>	
1. NÚMERO DE EXPEDIENTES, INDEMNIZACIONES Y COSTES MEDIOS POR AÑO DE OCURRENCIA SEGÚN CAUSA DEL SINIESTRO	
A. Inundación.....	70

	<u>Pág.</u>
B. Terremoto.....	71
C. Tempestad ciclónica atípica.....	72
D. Terrorismo.....	73
E. Tumulto popular	74
F. Hechos o actuaciones de las Fuerzas Armadas o de las Fuerzas y Cuerpos de Seguridad en tiempos de paz	75
G. Resumen de todas las causas.....	76
H. Resumen de todos los años.....	78
2. RESUMEN DE TODAS LAS CAUSAS POR PROVINCIA Y AÑO DE OCURRENCIA DEL SINIESTRO	
A. Número de expedientes o tramitaciones.....	80
B. Indemnizaciones.....	82
3. DISTRIBUCIÓN SEGÚN TIPO DE LESIÓN	
A. Número de expedientes o tramitaciones.....	84
B. Indemnizaciones.....	84
C. Costes medios.....	84
4. NÚMERO DE EXPEDIENTES O TRAMITACIONES SEGÚN TIPO DE LESIÓN Y CAUSA DEL SINIESTRO	
A. Muerte.....	86
B. Incapacidad.....	86
IV.- DATOS GLOBALES DE DAÑOS EN LOS BIENES, PÉRDIDAS PECUNIARIAS Y DAÑOS EN LAS PERSONAS EN LA SERIE 1987-2020	87
1. NÚMERO DE EXPEDIENTES, INDEMNIZACIONES Y COSTES MEDIOS INCLUIDAS TODAS LAS CAUSAS	
A. Según año de ocurrencia.....	87
B. Según causa del siniestro	88
2. DISTRIBUCIÓN PORCENTUAL DE LAS INDEMNIZACIONES SEGÚN CAUSA DEL SINIESTRO	88
V.- GRANDES EVENTOS	89
SECCIÓN 3ª:	
RESUMEN DE CIFRAS Y CONSIDERACIONES COMPLEMENTARIAS	106
I. RESUMEN DE CIFRAS DE EXPUESTOS AL RIESGO	107
1. BIENES	
A. Evolución durante la serie 1990-2020.....	107
B. Detalle del año 2020 por clase de riesgo	107
2. PÉRDIDAS PECUNIARIAS	
A. Evolución durante la serie 2004-2020.....	108
B. Detalle del año 2020 por clase de seguro	108

3. PERSONAS	
A. Evolución durante la serie 1990-2020.....	109
B. Detalle del año 2020 por clase de seguro	109
II. RESUMEN DE CIFRAS DE SINIESTRALIDAD.....	110
1. BIENES	
Serie 1971-2020.....	110
Serie 1987-2020.....	111
2. PÉRDIDAS PECUNIARIAS	
Serie 2004-2020.....	112
3. PERSONAS	
Serie 1987-2020.....	113
4. DIEZ PRINCIPALES GRANDES EVENTOS POR VOLUMEN DE INDEMNIZACIÓN	114
III. CONSIDERACIONES COMPLEMENTARIAS.....	115
RECARGOS E INDEMNIZACIONES EN LA SERIE 1971-2020. DAÑOS EN LOS BIENES	116

INTRODUCCIÓN

El Consorcio de Compensación de Seguros está configurado como una entidad pública empresarial, cuyo marco jurídico está definido por el Real Decreto Legislativo 7/2004, de 29 de octubre, por el que se aprueba el Texto Refundido del Estatuto Legal del Consorcio de Compensación de Seguros.

Dentro de sus funciones le corresponde la cobertura, en régimen de compensación, de los siniestros por riesgos extraordinarios ocurridos en España y que afecten a riesgos en ella situados, así como los daños personales derivados de acontecimientos extraordinarios acaecidos en el extranjero, cuando el asegurado tenga su residencia habitual en España.

Por acontecimientos extraordinarios se entiende, en los términos reglamentariamente previstos en cada momento:

- a) Los siguientes fenómenos de la naturaleza: terremotos y maremotos, inundaciones extraordinarias, erupciones volcánicas, tempestad ciclónica atípica y caídas de cuerpos siderales y aerolitos.
- b) Los ocasionados violentamente como consecuencia de terrorismo, rebelión, sedición, motín y tumulto popular.
- c) Hechos o actuaciones de las Fuerzas Armadas o de las Fuerzas y Cuerpos de Seguridad en tiempos de paz.

El Consorcio de Compensación de Seguros indemnizará los daños derivados de estos acontecimientos siempre que concurren las siguientes circunstancias:

- Que los bienes o personas que sufran el daño estén cubiertos por una póliza de seguro de los ramos en los que existe recargo obligatorio a favor del Consorcio.

En la actualidad estos ramos son: vida, accidentes, vehículos terrestres, vehículos ferroviarios, incendio y elementos naturales, otros daños a los bienes, pérdidas pecuniarias diversas y responsabilidad civil en vehículos terrestres automóviles, así como modalidades combinadas de los mismos o contratadas de forma complementaria.

En el ramo de vida es necesario que la póliza sea exclusiva o principalmente de fallecimiento, en los términos definidos en el Reglamento del Seguro de Riesgos Extraordinarios, aprobado por Real Decreto 300/2004, de 20 de febrero.

En el ramo de pérdidas pecuniarias diversas es necesario, además, que la póliza ordinaria contemple la cobertura por incendio, explosión, robo, fenómenos atmosféricos, avería o rotura de maquinaria.

- Que dicho recargo haya sido satisfecho.
- Que el riesgo extraordinario no esté amparado por la póliza de seguro ordinario o que, de estarlo, las obligaciones de la entidad aseguradora no puedan ser cumplidas por haber sido declarada judicialmente en concurso o que, hallándose en una situación de insolvencia, estuviera sujeta a un procedimiento de liquidación intervenida o ésta hubiera sido asumida por el Consorcio de Compensación de Seguros.

Los acontecimientos incluidos en la cobertura de los "riesgos extraordinarios" constituyen, obviamente, fenómenos caracterizados por una absoluta falta de regularidad en su acaecimiento (tanto en su frecuencia como en su intensidad) y, por tanto, por una gran variabilidad en sus consecuencias, con alta probabilidad de presentación de cúmulos, tanto en el tiempo como en su localización.

Tales características aconsejan su cobertura a nivel global mediante sistemas de compensación que se proyecten en múltiples ámbitos: compensación en el tiempo, compensación geográfica y compensación entre grados de exposición de los objetos asegurados (tipos de riesgo). Bajo esta óptica debe ser analizada la estadística que ahora se presenta y muy especialmente en lo concerniente a la parte dedicada a la siniestralidad, por cuanto la gran amplitud teórica de los ciclos o períodos de recurrencia de algunos de los riesgos cubiertos (en especial los terremotos) hacen que la serie histórica disponible sea claramente insuficiente.

Todos los importes económicos están expresados en **euros actualizados a 31 de diciembre de 2020**. La actualización de los capitales, de los recargos y de los pagos por siniestros se ha realizado mediante la utilización de los siguientes coeficientes:

AÑO	% VARIACIÓN ANUAL IPC	COEFICIENTE DE VARIACIÓN ACUMULADA A 31-12-20
1971	9,6	19,032306
1972	7,3	17,737471
1973	14,2	15,531936
1974	17,9	13,173822
1975	14,1	11,545856
1976	19,8	9,637609
1977	26,4	7,624691
1978	16,5	6,544799
1979	15,6	5,661591
1980	15,2	4,914575
1981	14,4	4,295958
1982	14	3,768384
1983	12,2	3,358631
1984	9	3,081313
1985	8,2	2,847794
1986	8,3	2,629542
1987	4,6	2,513902
1988	5,8	2,376089
1989	6,9	2,222721
1990	6,5	2,087062
1991	5,5	1,978258
1992	5,3	1,878688
1993	4,9	1,790932
1994	4,3	1,717097
1995	4,3	1,646306

AÑO	% VARIACIÓN ANUAL IPC	COEFICIENTE DE VARIACIÓN ACUMULADA A 31-12-20
1996	3,2	1,595257
1997	2	1,563978
1998	1,4	1,542384
1999	2,9	1,498916
2000	4	1,441265
2001	2,7	1,403374
2002	4	1,349398
2003	2,6	1,315203
2004	3,2	1,274421
2005	3,7	1,228950
2006	2,7	1,196641
2007	4,2	1,148408
2008	1,4	1,132552
2009	0,8	1,123564
2010	3	1,090838
2011	2,4	1,065272
2012	2,9	1,035250
2013	0,3	1,032153
2014	-1	1,042579
2015	0	1,042579
2016	1,6	1,026160
2017	1,1	1,014996
2018	1,2	1,002960
2019	0,8	0,995000
2020	-0,5	1,000000

La estadística de riesgos extraordinarios se presenta en tres secciones: "Expuestos al riesgo", "Siniestralidad" y "Consideraciones complementarias" (Secciones 1ª, 2ª y 3ª, respectivamente).

1º SECCIÓN DE EXPUESTOS AL RIESGO

Se facilita en esta sección la información sobre los riesgos cubiertos por las entidades aseguradoras en los ramos consorciables de la serie 1990-2020, y puesto que la obligación del Consorcio ampara a las mismas personas y bienes y por las mismas sumas aseguradas que las pólizas de seguro ordinario, coincide con los riesgos cubiertos por el Consorcio en ese período.

Esta información hasta 2018 se ha elaborado a partir de las fichas estadísticas que las entidades aseguradoras han enviado anualmente al Consorcio con información sobre las pólizas de carácter consorciable emitidas o renovadas durante cada ejercicio; mientras que la información de 2019 y 2020 se ha obtenido a partir de los ficheros de información remitidos mensualmente por las entidades aseguradoras durante cada ejercicio.

Al disponer a partir de 2019 de la información individual de cada póliza, se ha incrementado la trazabilidad de los datos, observándose coherencia y homogeneidad con los datos de años precedentes.

En el último capítulo de esta sección se muestran los recargos ingresados para la cobertura de los riesgos extraordinarios, debiéndose tener en cuenta que, dentro del período analizado (1971-2020), existen dos tramos diferenciados respecto a la aplicación de la tarifa: hasta el 31 de diciembre de 1986, donde la prima de riesgos extraordinarios fue aplicada en forma de recargo sobre la prima del seguro ordinario; y desde el 1 de enero de 1987, con un sistema de tarifa basado, fundamentalmente, en la aplicación de tasas sobre los capitales asegurados. Dentro de este último tramo (el basado en el sistema de tasas) han existido diferentes tarifas, aunque la estructura general de la misma apenas ha experimentado cambios.

La primera tarifa se estableció por medio de la Resolución de 28 de noviembre de 1986, de la Dirección General de Seguros, con entrada en vigor el 1 de enero de 1987, que fue parcialmente modificada por Resolución de 31 de julio de 1987.

La segunda tarifa se encuentra recogida en la Resolución de 20 de mayo de 1988, de la Dirección General de Seguros, que entró en vigor el 1 de agosto de 1988.

La tercera tarifa, aprobada por la Resolución de 22 de julio de 1996, de la Dirección General de Seguros, entró en vigor el 1 de enero de 1997 con el objetivo de adecuarla a las tendencias registradas en el mercado, evitar ciertos desajustes que la práctica había puesto de manifiesto y, en ciertos casos, simplificar su aplicación.

La cuarta tarifa fue aprobada por la Resolución de 28 de mayo de 2004, de la Dirección General de Seguros y Fondos de Pensiones, entró en vigor el 12 de junio de 2004 y supuso la inclusión de la cobertura de las pérdidas pecuniarias.

La quinta fue aprobada por la Resolución de 27 de noviembre de 2006, de la Dirección General de Seguros y Fondos de Pensiones, cuya novedad más relevante fue la referida a los riesgos personales, equiparando vida y accidentes con una tasa significativamente más baja. Finalmente, esta tarifa se vio modificada por la Resolución de 12 de noviembre de 2008, de la Dirección General de Seguros y Fondos de Pensiones, con un doble objetivo, la reducción de los recargos a favor del Consorcio para la cobertura de los riesgos extraordinarios en los bienes y la inclusión de normas no previstas en la anterior resolución, y por la Resolución de 31 de mayo de 2016, que redujo los recargos para los vehículos automóviles y extendió la cobertura de los riesgos extraordinarios a los vehículos que cuenten únicamente con una póliza de responsabilidad civil obligatoria.

La sexta tarifa, actualmente en vigor, fue aprobada por la Resolución de 28 de marzo de 2018, de la Dirección General de Seguros y Fondos de Pensiones, con entrada en vigor el 1 de julio de 2018, cuyo objetivo fue reducir los recargos a favor del Consorcio para atenuar en el tiempo la evolución de la reserva de estabilización e incorporar determinados criterios y simplificaciones de aplicación de la tarifa.

2ª SECCIÓN DE ESTADÍSTICA DE SINIESTRALIDAD (SERIE: 1971-2020)

Por lo que respecta a la información de siniestralidad, ésta tiene su origen en el proceso de tramitación de los expedientes, de donde se extraen los datos considerados de utilidad para su tratamiento informático.

La información recogida es la correspondiente a los expedientes de siniestros con indemnizaciones pagadas y/o provisionadas (pendientes de liquidación o pago) a la fecha de elaboración de la estadística (31 de marzo de 2021). Por tanto, no están incluidos los siniestros ocurridos y no declarados que irán complementando estadísticas posteriores a medida que se vayan comunicando. Tampoco se incluyen los gastos asociados a la tramitación de los expedientes, tales como pagos a peritos, letrados y otros gastos.

La distribución anual de los datos facilitados responde al **criterio del año de ocurrencia de los siniestros**, con independencia del año en que los mismos se hayan declarado o pagado.

Los datos básicos recogidos en esta estadística son los relativos al número de expedientes, indemnizaciones y costes medios, y los factores estudiados son:

- Causa del siniestro.
- Distribución geográfica por provincias.
- Clase de riesgo siniestrado.
- Distribución temporal por meses.

Respecto a las causas de la siniestralidad, se reflejan en toda la serie las establecidas a partir del 1 de enero de 1987. Para las causas que existían con anterioridad a dicha fecha, se ha establecido la correspondiente equivalencia en los siguientes términos:

EQUIVALENCIA DE CAUSAS DE SINIESTRALIDAD

Riesgos antiguos	Riesgos actuales
Embate de mar Inundación por desbordamiento	Inundación
Terremoto	Terremoto
Pedrisco Nieve Lluvia Huracán	Tempestad ciclónica atípica
Tumulto popular	Motín Tumulto popular Hechos o actuaciones Fuerzas Orden Público y Ejército
Político social	Terrorismo

En esta tabla de equivalencias no se da una exacta identidad de contenidos, pero se ha considerado oportuno agrupar las causas de siniestralidad según su tipología actual en aras a la homogeneidad de la información.

Se exponen asimismo los datos disponibles relativos a los grandes eventos de la serie, entendiéndose por tales los acontecimientos de carácter extraordinario que originan daños indemnizables por el Consorcio superiores a una determinada cuantía de referencia.

En el caso de la estadística de siniestralidad de daños en las personas, el análisis se refiere exclusivamente a la serie 1987-2020, puesto que se carece de un adecuado desglose de la siniestralidad para años anteriores.

En el caso de la estadística de pérdidas pecuniarias, la serie comienza en 2004, año en el que se incorporó esta cobertura al sistema de riesgos extraordinarios.

3º SECCIÓN DE RESUMEN DE CIFRAS Y CONSIDERACIONES COMPLEMENTARIAS

En la sección tercera se exponen unas breves consideraciones complementarias que podrían ser útiles para interpretar y completar toda la información que se facilita en las secciones anteriores, y obtener una visión conjunta de la actividad del Consorcio de Compensación de Seguros desde 1971.

SECCIÓN 1ª

ESTADÍSTICA DE EXPUESTOS AL RIESGO
SERIE: 1990 - 2020

I. BIENES

La información que se ofrece en los cuadros siguientes, relativa al número de pólizas y capitales asegurados, se refiere a las vigentes a 31 de diciembre de cada año, en el caso de las pólizas de duración anual, o a las emitidas o renovadas durante cada ejercicio, en el caso de las pólizas de duración inferior al año.

Para 2019 y 2020 la información que se facilita es la relativa a la situación a 31 de diciembre de cada año, tanto para pólizas anuales como temporales.

Además de información general relativa a la serie 1990-2020, se facilita información detallada del ejercicio 2020.

En las pólizas en las que coexisten riesgos pertenecientes a las categorías de bienes, personas y/o pérdidas pecuniarias, se ha considerado que existe una póliza por cada categoría y los capitales se asignan respectivamente a cada una de las categorías. Si en las categorías de bienes y pérdidas pecuniarias existen distintas clases de riesgo (viviendas y comunidades de propietarios de viviendas, oficinas, comercios y resto de riesgos sencillos, industriales y/u obras civiles) se incluyen, a efectos del cómputo del número de pólizas y del capital asegurado, en aquella clase en la que el capital asegurado es mayor respecto al total de la póliza.

En los seguros a primer riesgo se considera capital asegurado el establecido como límite máximo de indemnización.

Los capitales están expresados en euros actualizados a 31 de diciembre de 2020.

1. NÚMERO DE PÓLIZAS SEGÚN CLASE DE RIESGO EN LA SERIE 1990-2020

AÑO	Viviendas y Cdades. de Propietarios de Viviendas	Oficinas *	Comercios y Resto de Riesgos Sencillos **	Industriales **	Obras Civiles	Vehículos Automóviles	TOTAL
1990	6.341.828	-	1.047.919	543.478	19	7.190.222	15.123.466
1991	7.161.573	-	1.082.498	557.958	30	7.018.532	15.820.591
1992	7.615.629	-	1.008.534	572.762	54	7.862.680	17.059.659
1993	7.786.332	-	936.919	542.540	39	8.830.869	18.096.699
1994	8.468.149	-	982.827	528.423	39	8.708.648	18.688.086
1995	8.997.203	-	1.070.629	522.639	41	9.283.081	19.873.593
1996	9.605.929	-	1.148.653	492.060	35	10.304.550	21.551.227
1997	10.431.161	172.441	1.113.753	423.928	66	11.081.082	23.222.431
1998	11.471.510	205.210	1.187.888	460.030	70	11.816.164	25.140.872
1999	11.869.495	158.802	1.189.346	480.671	85	13.000.404	26.698.803
2000	11.916.111	141.590	1.220.584	564.079	71	13.947.508	27.789.943
2001	13.417.037	178.429	1.194.720	541.242	58	14.331.934	29.663.420
2002	13.458.356	181.137	1.265.753	510.725	84	15.268.298	30.684.353
2003	14.172.479	184.068	1.292.802	513.889	104	15.734.802	31.898.144
2004	14.736.844	191.913	1.338.125	538.373	105	16.835.964	33.641.324
2005	14.673.273	181.724	1.338.556	603.443	112	17.471.105	34.268.213
2006	15.778.844	226.706	1.649.295	600.198	139	18.379.896	36.635.078
2007	17.345.650	248.405	1.450.656	619.795	141	20.141.279	39.805.926
2008	17.884.608	243.081	1.503.762	586.615	101	20.658.170	40.876.337
2009	18.971.770	217.272	1.496.271	448.197	58	21.113.510	42.247.078
2010	19.381.824	211.877	1.451.731	510.194	122	20.704.272	42.260.020
2011	19.730.647	236.179	1.572.889	524.794	113	21.351.757	43.416.379
2012	19.607.256	229.503	1.865.265	515.897	195	21.349.482	43.567.598
2013	19.957.277	198.016	2.020.250	496.788	185	21.242.735	43.915.251
2014	20.624.142	221.081	2.206.777	460.281	219	22.927.449	46.439.949
2015	21.432.582	232.116	2.580.390	456.836	249	23.454.983	48.157.156
2016	21.505.092	245.747	2.366.868	464.572	279	24.996.365	49.578.923
2017	21.991.946	256.136	1.910.489	455.626	224	27.149.783	51.764.204
2018	22.728.386	258.295	1.945.457	438.043	205	28.303.197	53.673.583
2019	19.628.912	275.397	3.093.766	696.599	139	28.274.846	51.969.659
2020	20.745.910	325.746	3.882.678	874.232	170	31.143.071	56.971.807

* No aparece como clase de riesgo independiente hasta 1997.

** A partir de 2019 la distribución entre los riesgos "Comercios y resto de riesgos sencillos" e "Industriales" se realiza según la proporción de 2018.

TOTAL DEL NÚMERO DE PÓLIZAS

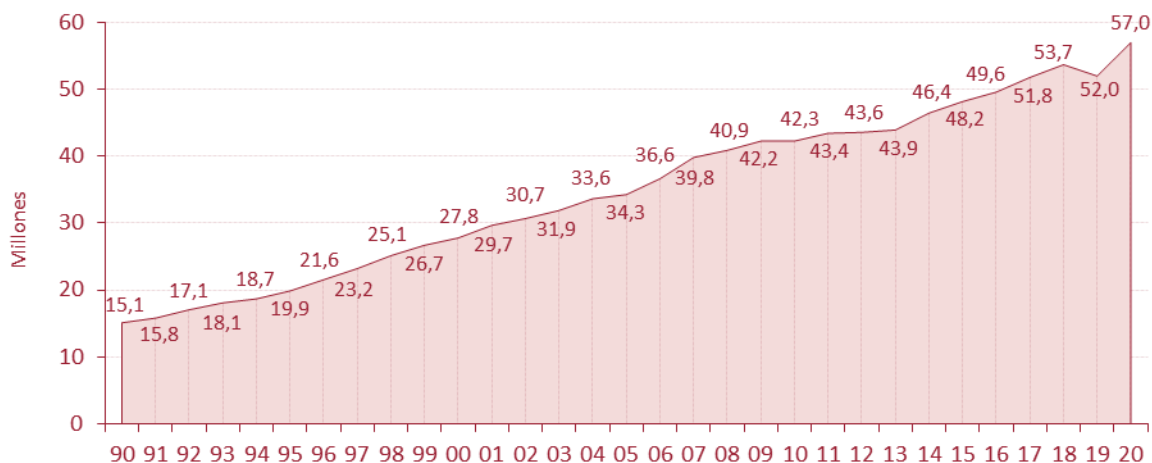

2. CAPITALS ASEGURADOS SEGÚN CLASE DE RIESGO EN LA SERIE 1990-2020

Importes en euros actualizados a 31-12-20

AÑO	Viviendas y Cdades.		Comercios y			TOTAL
	de Propietarios de Viviendas	Oficinas*	Resto de Riesgos Sencillos**	Industriales**	Obras Civiles	
1990	943.556.275.026	-	207.720.615.356	377.048.309.915	299.526.153	1.528.624.726.449
1991	923.215.477.893	-	209.992.101.381	495.958.234.852	257.171.402	1.629.422.985.527
1992	1.086.775.540.363	-	225.829.727.188	474.779.598.551	721.278.005	1.788.106.144.108
1993	1.175.724.259.751	-	237.391.734.936	477.796.869.477	345.579.916	1.891.258.444.080
1994	1.220.641.464.228	-	255.623.348.771	520.657.685.156	258.752.340	1.997.181.250.495
1995	1.239.525.276.494	-	278.479.639.578	493.987.491.007	1.092.579.930	2.013.084.987.010
1996	1.343.476.361.632	-	301.848.157.911	485.575.247.512	266.911.699	2.131.166.678.754
1997	1.509.308.188.194	59.912.656.451	257.471.067.639	518.022.913.836	903.009.994	2.345.617.836.113
1998	1.748.494.979.566	69.376.013.575	286.023.710.702	527.744.104.992	638.141.096	2.632.276.949.930
1999	1.788.594.073.365	72.704.212.423	263.678.658.255	599.439.912.972	849.075.764	2.725.265.932.779
2000	1.828.171.531.417	46.075.860.886	262.648.267.499	606.871.597.995	1.191.478.472	2.744.958.736.269
2001	1.987.582.844.776	48.974.834.687	289.971.157.056	680.909.927.224	2.371.081.732	3.009.809.845.475
2002	2.118.705.007.790	53.219.705.337	305.390.683.573	659.519.097.887	2.248.549.658	3.139.083.044.245
2003	2.298.951.674.871	65.823.807.102	341.290.920.133	763.589.185.291	2.752.360.704	3.472.407.948.100
2004	2.541.109.478.687	74.520.511.168	376.452.630.754	744.429.273.475	1.767.509.620	3.738.279.403.704
2005	2.606.277.378.354	94.913.377.035	425.204.625.588	804.608.974.449	1.953.277.217	3.932.957.632.644
2006	2.944.440.766.457	85.317.855.760	490.247.681.694	809.575.985.024	2.846.443.457	4.332.428.732.392
2007	3.058.818.434.430	80.175.193.470	605.648.845.932	785.252.632.157	2.946.902.072	4.532.842.008.061
2008	3.369.873.403.530	87.465.399.519	518.989.726.708	723.824.942.512	3.166.958.629	4.703.320.430.897
2009	3.565.713.978.914	99.980.873.929	484.009.202.582	841.337.842.290	1.880.204.774	4.992.922.102.490
2010	3.603.777.089.217	90.624.972.389	523.348.512.940	924.411.463.713	3.676.082.312	5.145.838.120.570
2011	3.623.923.866.540	88.583.197.334	572.727.167.157	949.733.181.894	3.611.569.555	5.238.578.982.480
2012	3.616.342.254.663	82.448.262.408	585.200.028.667	959.667.021.034	6.704.499.815	5.250.362.066.587
2013	3.657.957.781.692	91.587.195.230	468.610.310.448	863.245.212.190	4.991.562.733	5.086.392.062.293
2014	3.774.496.846.976	98.024.951.949	474.260.273.788	865.283.754.979	7.897.849.449	5.219.963.677.141
2015	3.851.470.210.091	93.944.112.602	515.062.242.909	939.688.705.432	9.698.528.254	5.409.863.799.288
2016	3.905.586.101.909	83.379.051.363	514.676.984.254	978.747.378.924	8.980.625.481	5.491.370.141.932
2017	3.921.354.947.296	109.313.975.866	563.184.815.564	1.080.539.912.877	5.683.803.077	5.680.077.454.680
2018	4.023.408.067.794	104.212.738.533	573.247.343.800	984.600.786.944	7.102.872.781	5.692.571.809.851
2019	3.718.876.704.808	171.951.220.206	692.848.411.695	1.190.025.734.556	7.620.343.325	5.781.322.414.589
2020	4.236.291.813.514	103.516.208.434	577.665.956.446	992.190.127.802	8.881.691.344	5.918.545.797.540

* No aparece como clase de riesgo independiente hasta 1997.

** A partir de 2019 la distribución entre los riesgos "Comercios y resto de riesgos sencillos" e "Industriales" se realiza según la proporción de 2018.

TOTAL DE CAPITALS ASEGURADOS

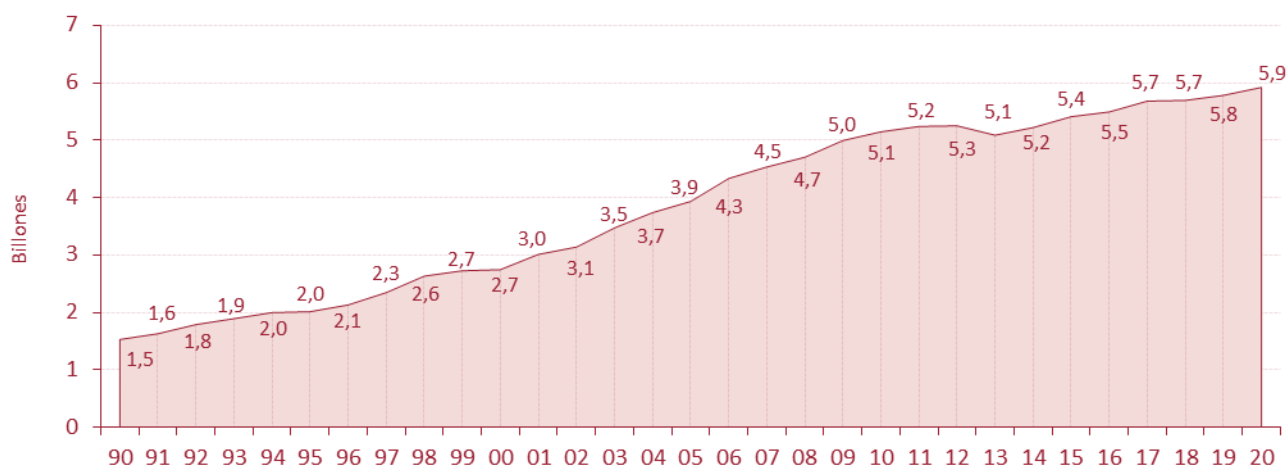

3. CAPITALS ASEGURADOS MEDIOS SEGÚN CLASE DE RIESGO EN LA SERIE 1990-2020

Importes en euros actualizados a 31-12-20

AÑO	Viviendas y Cdades.		Comercios y			TOTAL
	de Propietarios de Viviendas	Oficinas *	Resto de Riesgos Sencillos **	Industriales **	Obras Cíviles	
1990	148.783	-	198.222	693.769	15.764.534	192.686
1991	128.912	-	193.988	888.881	8.572.380	185.118
1992	142.703	-	223.919	828.930	13.357.000	194.423
1993	150.998	-	253.375	880.667	8.861.023	204.111
1994	144.145	-	260.090	985.305	6.634.675	200.130
1995	137.768	-	260.108	945.179	26.648.291	190.084
1996	139.859	-	262.784	986.821	7.626.049	189.493
1997	144.692	347.439	231.174	1.221.960	13.681.970	193.193
1998	152.421	338.073	240.783	1.147.195	9.116.301	197.549
1999	150.688	457.829	221.701	1.247.090	9.989.127	198.948
2000	153.420	325.417	215.182	1.075.863	16.781.387	198.300
2001	148.139	274.478	242.711	1.258.051	40.880.720	196.316
2002	157.427	293.809	241.272	1.291.339	26.768.448	203.624
2003	162.212	357.606	263.993	1.485.903	26.465.007	214.832
2004	172.432	388.304	281.328	1.382.739	16.833.425	222.446
2005	177.621	522.294	317.659	1.333.364	17.439.975	234.145
2006	186.607	376.337	297.247	1.348.848	20.478.010	237.326
2007	176.345	322.760	417.500	1.266.955	20.900.015	230.507
2008	188.423	359.820	345.128	1.233.901	31.356.026	232.628
2009	187.948	460.165	323.477	1.877.161	32.417.324	236.256
2010	185.936	427.724	360.500	1.811.882	30.131.822	238.722
2011	183.670	375.068	364.124	1.809.726	31.960.793	237.420
2012	184.439	359.247	313.736	1.860.191	34.382.050	236.310
2013	183.289	462.524	231.957	1.737.653	26.981.420	224.342
2014	183.014	443.389	214.911	1.879.903	36.063.239	222.008
2015	179.702	404.729	199.606	2.056.950	38.949.913	219.004
2016	181.612	339.288	217.451	2.106.772	32.188.622	223.385
2017	178.309	426.781	294.786	2.371.550	25.374.121	230.762
2018	177.021	403.464	294.659	2.247.726	34.648.160	224.379
2019	189.459	624.376	223.950	1.708.338	54.822.614	243.991
2020	204.199	317.782	148.780	1.134.928	52.245.243	229.146

* No aparece como clase de riesgo independiente hasta 1997.

** A partir de 2019 la distribución entre los riesgos "Comercios y resto de riesgos sencillos" e "Industriales" se realiza según la proporción de 2018.

TOTAL DE CAPITALS ASEGURADOS MEDIOS

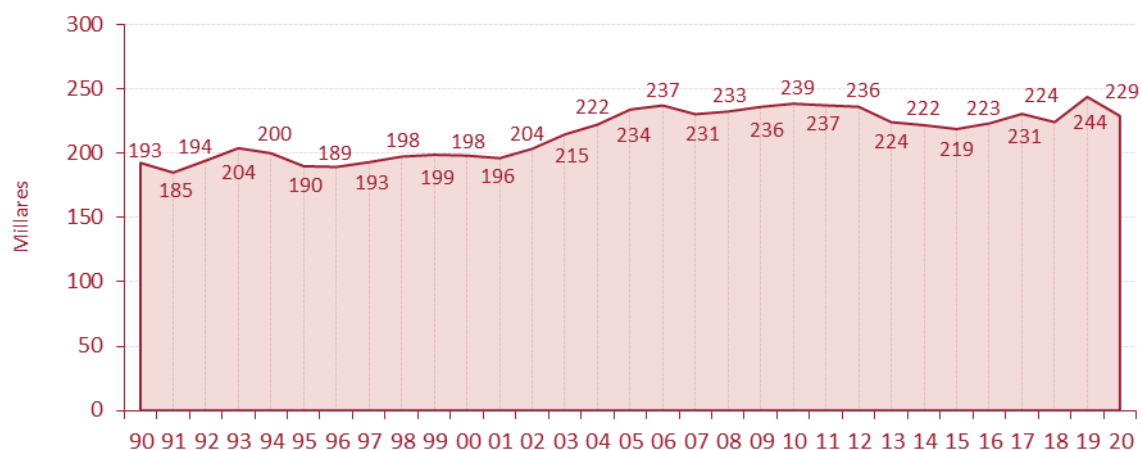

4. NÚMERO DE PÓLIZAS, CAPITALES ASEGURADOS Y CAPITALES ASEGURADOS MEDIOS SEGÚN CLASE DE RIESGO EN 2020

CLASE DE RIESGO	Nº de Pólizas	%	Capitales Asegurados	%	Capitales Asegurados Medios
Viviendas y Comunidades de Propietarios de Viviendas	20.745.910	36,4	4.236.291.813.514	71,6	204.199
Oficinas	325.746	0,6	103.516.208.434	1,7	317.782
Resto: Comerciales, Industriales y otros	4.756.910	8,3	1.569.856.084.248	26,5	330.016
Obras Civiles	170	0,0	8.881.691.344	0,2	52.245.243
Vehículos Automóviles	31.143.071	54,7	-	-	-
TOTAL	56.971.807	100	5.918.545.797.540	100	229.146

NÚMERO DE PÓLIZAS

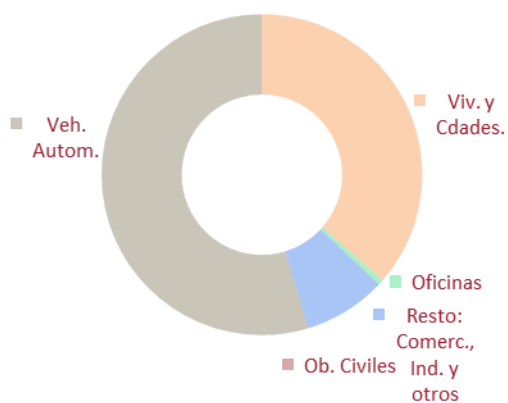

CAPITALES ASEGURADOS



II. PÉRDIDAS PECUNIARIAS

La información que se ofrece en los cuadros siguientes, relativa al número de pólizas y capitales asegurados, se refiere a las vigentes a 31 de diciembre de cada año, en el caso de las pólizas de duración anual, o a las emitidas o renovadas durante cada ejercicio, en el caso de las pólizas de duración inferior al año.

Para 2019 y 2020 la información que se facilita es la relativa a la situación a 31 de diciembre de cada año, tanto para pólizas anuales como temporales.

Además de información general relativa a la serie 2004-2020, se facilita información detallada del ejercicio 2020.

En las pólizas en las que coexisten riesgos pertenecientes a las categorías de bienes, personas y/o pérdidas pecuniarias, se ha considerado que existe una póliza por cada categoría y los capitales se asignan respectivamente a cada una de las categorías. Si en las categorías de bienes y pérdidas pecuniarias existen distintas clases de riesgo (viviendas y comunidades de propietarios de viviendas, oficinas, comercios y resto de riesgos sencillos, industriales y/u obras civiles) se incluyen, a efectos del cómputo del número de pólizas y del capital asegurado, en aquella clase en la que el capital asegurado es mayor respecto al total de la póliza.

En los seguros a primer riesgo se considera capital asegurado el establecido como límite máximo de indemnización.

Los capitales están expresados en euros actualizados a 31 de diciembre de 2020.

1. NÚMERO DE PÓLIZAS SEGÚN CLASE DE RIESGO EN LA SERIE 2004-2020

AÑO	Viviendas y Cdades. de Propietarios de Viviendas	Oficinas	Comercios y Resto de Riesgos Sencillos*	Industriales y Obras Civiles*	Vehículos Automóviles	TOTAL
2004	1.810.832	24.149	208.792	99.770	-	2.143.543
2005	4.845.620	190.257	1.360.752	253.799	-	6.650.428
2006	7.903.321	126.148	1.659.784	261.274	-	9.950.527
2007	10.242.795	178.639	910.878	235.771	-	11.568.083
2008	10.829.657	141.807	955.364	263.655	1.302.877	13.493.360
2009	11.826.106	133.038	964.229	256.841	1.312.629	14.492.843
2010	11.431.490	117.896	885.014	240.921	1.306.234	13.981.555
2011	13.891.575	147.390	995.724	239.433	1.255.804	16.529.926
2012	13.671.862	126.333	899.126	244.001	1.155.223	16.096.545
2013	13.361.320	105.792	893.518	220.723	1.057.634	15.638.987
2014	13.621.869	130.495	880.595	180.384	621.782	15.435.125
2015	13.033.032	138.052	926.443	202.382	573.714	14.873.623
2016	13.301.334	151.943	917.684	202.728	576.806	15.150.495
2017	13.954.327	163.037	944.706	178.936	527.637	15.768.643
2018	14.979.727	184.309	1.077.818	187.159	508.685	16.937.698
2019	14.090.911	196.112	1.146.838	199.144	541.260	16.174.264
2020	14.980.171	170.246	995.579	172.879	469.872	16.788.747

* A partir de 2019 la distribución entre los distintos riesgos se realiza según la proporción de 2018.

TOTAL DEL NÚMERO DE PÓLIZAS

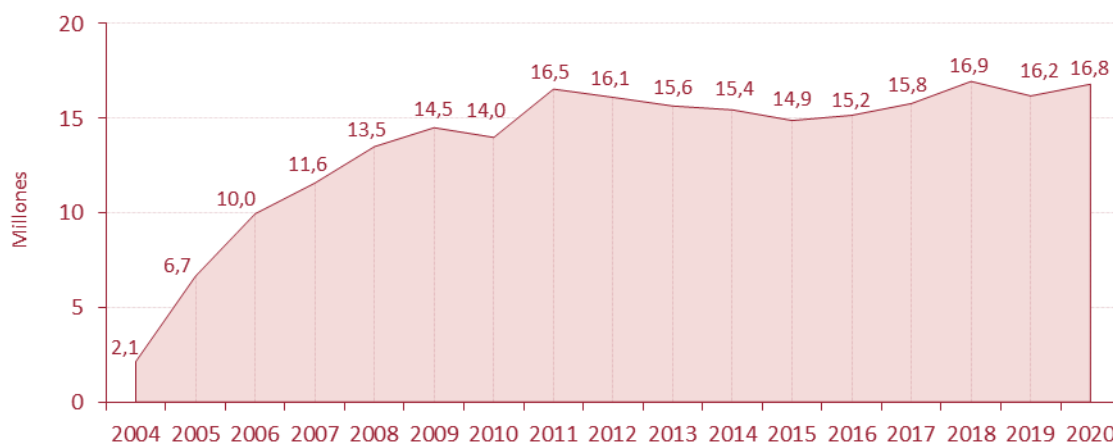

2. CAPITALS ASEGURADOS SEGÚN CLASE DE RIESGO EN LA SERIE 2004-2020

Importes en euros actualizados a 31-12-20

AÑO	Oficinas	Comercios y Resto de Riesgos Sencillos*	Industriales y Obras Civiles*	Vehículos Automóviles	TOTAL
2004	765.517.410	17.567.552.933	35.494.897.352	-	53.827.967.696
2005	9.784.135.972	49.705.680.906	132.112.144.110	-	191.601.960.989
2006	11.886.410.638	62.101.102.648	127.840.674.003	-	201.828.187.289
2007	6.686.467.773	83.954.114.453	96.618.973.961	-	187.259.556.186
2008	10.127.380.785	110.454.338.223	108.662.131.458	885.345.680	230.129.196.145
2009	12.580.223.613	73.509.459.775	152.737.597.827	932.993.980	239.760.275.196
2010	11.400.016.746	69.566.570.570	161.521.240.164	869.644.795	243.357.472.275
2011	11.271.212.219	65.983.766.577	146.385.386.606	1.294.753.114	224.935.118.515
2012	9.264.989.372	62.397.749.980	160.826.725.682	970.855.248	233.460.320.282
2013	7.871.871.518	59.406.170.749	159.434.770.502	1.310.295.907	228.023.108.677
2014	8.594.854.733	61.295.353.485	180.366.161.297	1.138.643.922	251.395.013.437
2015	9.423.587.432	68.087.566.225	191.786.332.421	843.692.811	270.141.178.888
2016	12.851.475.443	92.180.976.116	202.860.633.930	750.238.614	308.643.324.103
2017	16.418.751.020	94.095.735.449	207.473.385.235	562.032.814	318.549.904.518
2018	15.777.580.715	98.836.210.888	199.865.425.049	515.458.965	314.994.675.617
2019	16.246.117.947	101.771.289.811	205.800.707.183	530.766.236	324.348.881.178
2020	16.406.644.010	102.776.880.474	207.834.200.812	536.010.678	327.553.735.973

* A partir de 2019 la distribución entre los distintos riesgos se realiza según la proporción de 2018.

TOTAL DE CAPITALS ASEGURADOS

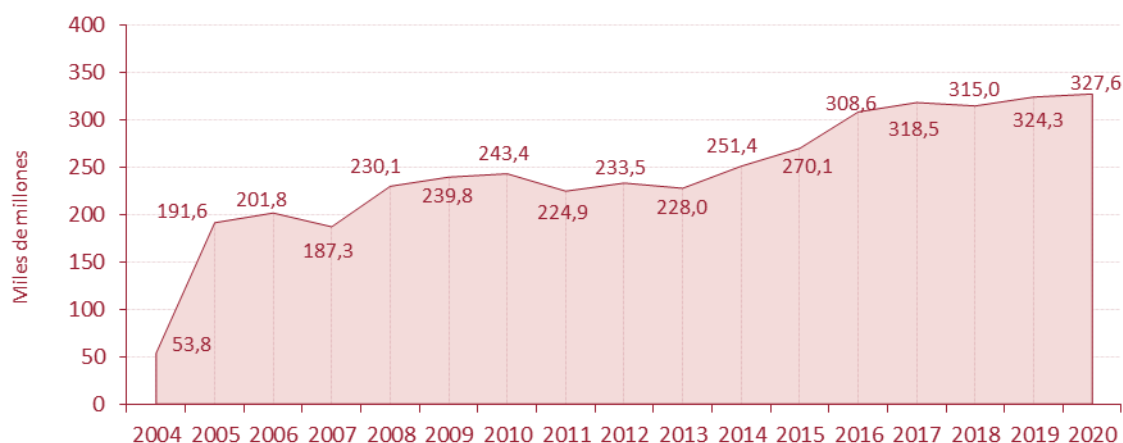

3. CAPITALES ASEGURADOS MEDIOS SEGÚN CLASE DE RIESGO EN LA SERIE 2004-2020

Importes en euros actualizados a 31-12-20

AÑO	Oficinas	Comercios y Resto de Riesgos Sencillos*	Industriales y Obras Civiles*	Vehículos Automóviles	TOTAL
2004	31.700	84.139	355.767	-	161.786
2005	51.426	36.528	520.538	-	106.162
2006	94.226	37.415	489.297	-	98.587
2007	37.430	92.168	409.800	-	141.297
2008	71.417	115.615	412.138	680	86.394
2009	94.561	76.237	594.678	711	89.908
2010	96.696	78.605	670.432	666	95.432
2011	76.472	66.267	611.384	1.031	85.256
2012	73.338	69.398	659.123	840	96.285
2013	74.409	66.486	722.330	1.239	100.113
2014	65.863	69.607	999.901	1.831	138.643
2015	68.261	73.494	947.645	1.471	146.769
2016	84.581	100.450	1.000.654	1.301	166.910
2017	100.706	99.603	1.159.484	1.065	175.576
2018	85.604	91.700	1.067.891	1.013	160.878
2019	82.841	88.741	1.033.426	981	155.686
2020	96.370	103.233	1.202.197	1.141	181.111

* A partir de 2019 la distribución entre los distintos riesgos se realiza según la proporción de 2018.

TOTAL DE CAPITALES ASEGURADOS MEDIOS

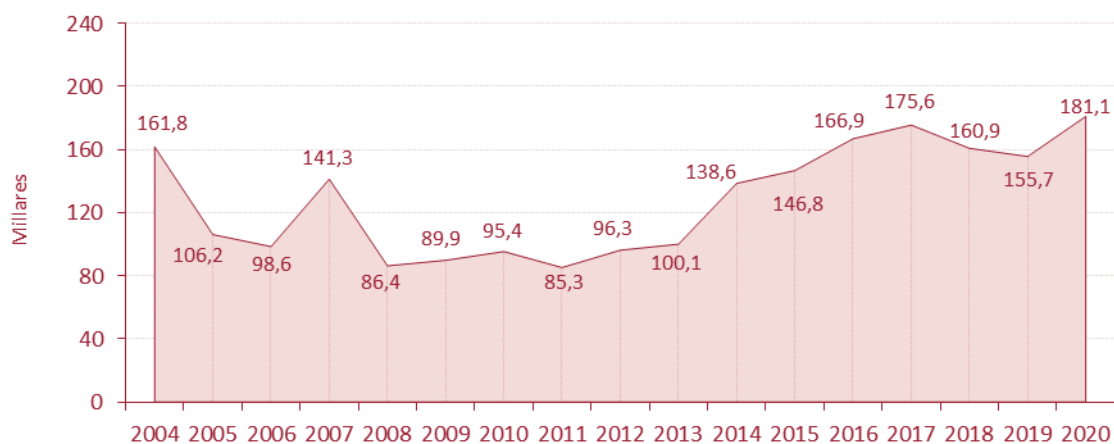

4. NÚMERO DE PÓLIZAS, CAPITALS ASEGURADOS Y CAPITALES ASEGURADOS MEDIOS SEGÚN CLASE DE RIESGO EN 2020

CLASE DE RIESGO	Nº de Pólizas	%	Capitales Asegurados	%	Capitales Asegurados Medios
Viviendas y Comunidades de Propietarios de Viviendas*	14.980.171	89,2	-	-	-
Resto de Riesgos	1.808.576	10,8	327.553.735.973	100	181.111
TOTAL	16.788.747	100	327.553.735.973	100	181.111

* No se refleja el "Capital Asegurado" puesto que en pérdidas pecuniarias no es componente del recargo del Consorcio que, en este caso, se establece a partir de los capitales de daños.

NÚMERO DE PÓLIZAS

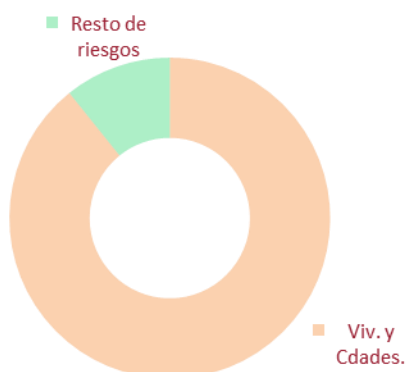

CAPITALES ASEGURADOS



III. PERSONAS

La información que se ofrece en los cuadros siguientes, relativa al número de pólizas y capitales asegurados, se refiere a las vigentes a 31 de diciembre de cada año, en el caso de las pólizas de duración anual, o a las emitidas o renovadas durante cada ejercicio, en el caso de las pólizas de duración inferior al año.

Para 2019 y 2020 la información que se facilita es la relativa a la situación a 31 de diciembre de cada año, tanto para pólizas anuales como temporales.

Además de información general relativa a la serie 1990-2020, se facilita información detallada del ejercicio 2020.

En las pólizas en las que coexisten riesgos pertenecientes a las categorías de bienes, personas y/o pérdidas pecuniarias, se considerará que existe una póliza por cada categoría y los capitales se asignan respectivamente a cada una de las categorías.

En los seguros a primer riesgo se considera capital asegurado el establecido como límite máximo de indemnización.

Los capitales están expresados en euros actualizados a 31 de diciembre de 2020.

1. NÚMERO DE PÓLIZAS, CAPITALS ASEGURADOS Y CAPITALES ASEGURADOS MEDIOS EN LA SERIE 1990-2020

Importes en euros actualizados a 31-12-20

AÑO	Nº de Pólizas	Capitales Asegurados	Capitales Asegurados Medios
1990	14.032.063	4.202.358.542.993	299.483
1991	15.021.760	2.868.173.054.189	190.935
1992	17.085.054	2.950.242.996.440	172.680
1993	17.368.600	3.558.388.227.531	204.875
1994	18.242.733	3.586.496.150.641	196.599
1995	17.759.792	3.317.006.958.020	186.771
1996	21.028.045	4.576.452.770.967	217.636
1997	24.505.270	5.404.710.224.590	221.754
1998	27.866.026	5.800.107.103.565	209.441
1999	27.656.077	7.886.016.143.446	287.102
2000	28.523.056	9.011.386.419.662	317.926
2001	26.902.402	6.622.478.356.576	246.356
2002	29.900.897	7.005.429.542.936	234.510
2003	31.866.225	6.731.639.791.969	211.440
2004	33.010.413	8.860.095.786.436	268.633
2005	33.552.601	8.924.903.225.118	266.227
2006	36.922.136	10.894.253.992.126	295.331
2007	52.971.475	11.140.527.446.264	210.456
2008	50.888.548	12.804.025.593.965	251.789
2009	52.310.258	12.278.824.078.820	234.877
2010	50.278.686	10.146.128.824.874	201.901
2011	51.322.621	9.872.822.147.172	192.466
2012	50.404.226	8.256.575.544.244	163.883
2013	48.018.001	8.943.439.215.196	186.351
2014	50.885.171	9.743.667.295.387	191.566
2015	52.021.579	9.605.379.439.850	184.718
2016	54.806.947	10.414.716.894.615	190.099
2017	56.681.502	10.436.601.968.603	184.191
2018	59.211.746	11.322.897.736.708	191.288
2019	51.720.305	8.058.181.242.729	155.803
2020	54.835.095	7.195.974.521.862	131.229

CAPITALES ASEGURADOS

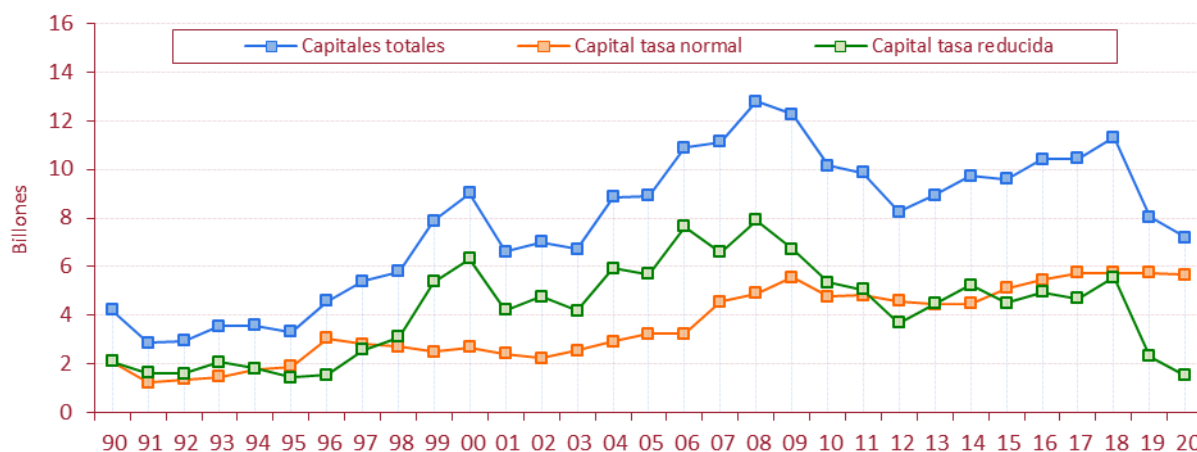

La reducción que se observa en 2019 y 2020 en los capitales totales, viene producida por la caída en los capitales correspondientes a las pólizas con tasa reducida, que son pólizas de accidentes en viaje pagado con tarjeta de crédito

NÚMERO DE PÓLIZAS

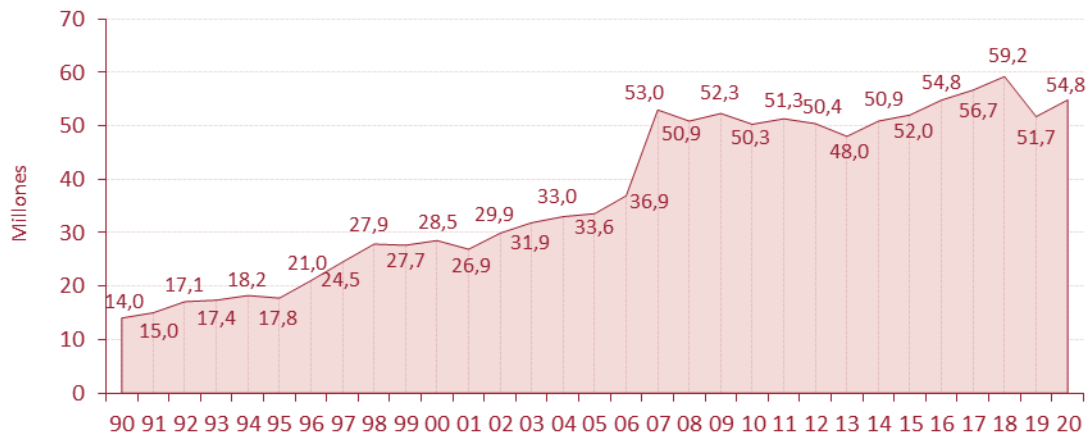

CAPITALES ASEGURADOS

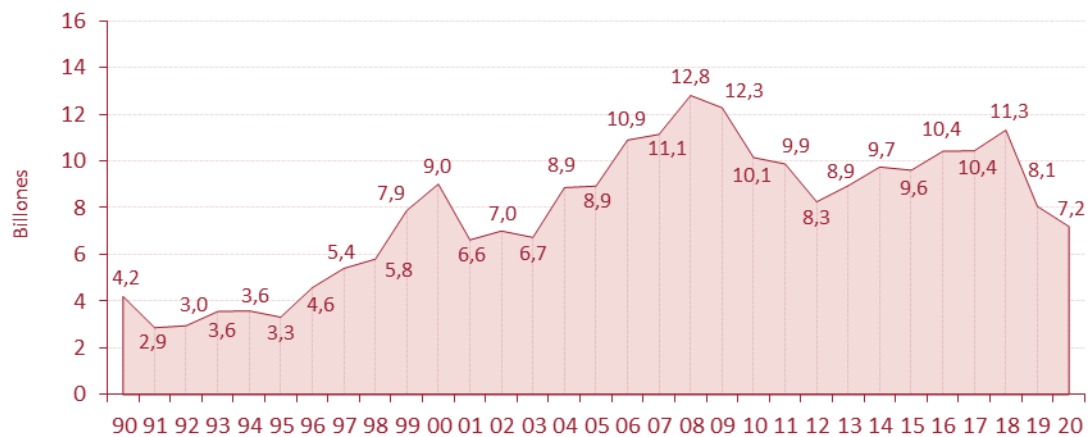

CAPITALES ASEGURADOS MEDIOS

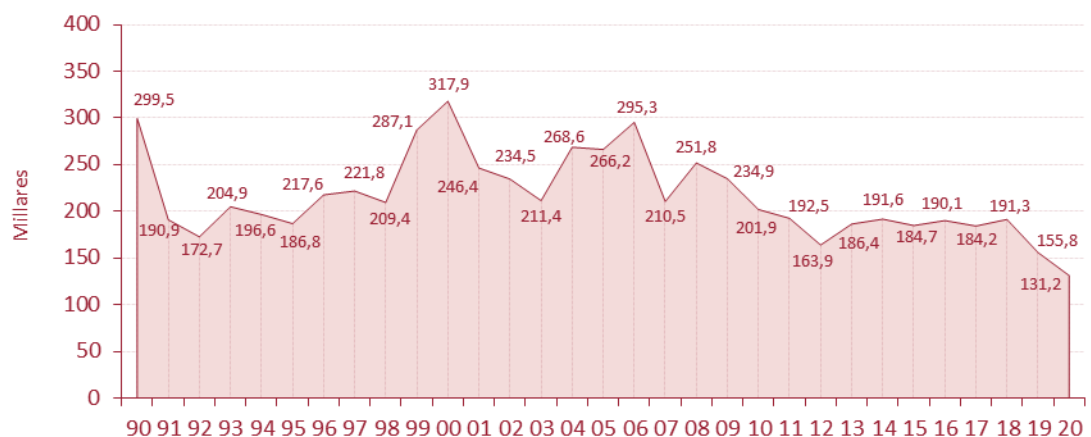

2. NÚMERO DE PÓLIZAS, CAPITALS ASEGURADOS Y CAPITALES ASEGURADOS MEDIOS SEGÚN CLASE DE RIESGO EN 2020

CLASE DE RIESGO	Nº de Pólizas	%	Capitales Asegurados	%	Capitales Asegurados Medios
Ocupantes de Vehículo	27.865.657	50,8	1.241.949.426.456	17,3	44.569
Accidentes Viaje pago con tarjeta	59	0,0	1.520.447.872.297	21,1	25.770.302.920
Resto Accidentes y Vida-Riesgo	26.969.379	49,2	4.433.577.223.109	61,6	164.393
TOTAL	54.835.095	100	7.195.974.521.862	100	131.229

NÚMERO DE PÓLIZAS

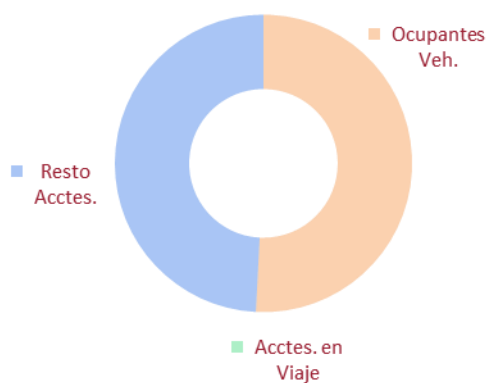

CAPITALES ASEGURADOS

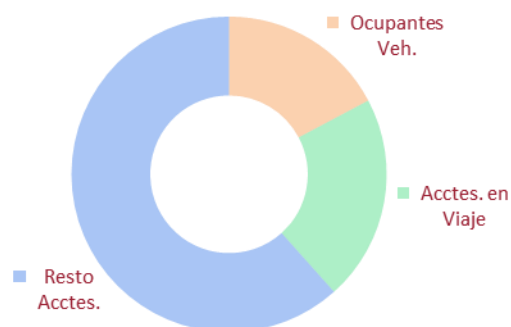

IV. RECARGOS DEVENGADOS

1. RECARGOS TOTALES POR AÑOS EN LA SERIE 1971 - 2020

Importes en euros actualizados a 31-12-20

AÑO	RECARGOS BIENES	RECARGOS PÉRDIDAS PECUNIARIAS	RECARGOS PERSONAS	RECARGOS TOTALES	% de variación
1971	86.819.326	-	2.402.116	89.221.441	0,0
1972	91.999.550	-	2.238.691	94.238.242	5,6
1973	97.642.860	-	2.240.372	99.883.231	6,0
1974	101.662.322	-	7.442.569	109.104.891	9,2
1975	114.358.003	-	7.980.079	122.338.082	12,1
1976	114.977.550	-	8.398.864	123.376.414	0,8
1977	112.317.848	-	7.652.828	119.970.676	-2,8
1978	116.431.703	-	10.384.449	126.816.152	5,7
1979	125.899.333	-	9.901.812	135.801.145	7,1
1980	131.470.048	-	10.072.183	141.542.230	4,2
1981	133.304.658	-	7.745.767	141.050.426	-0,3
1982	140.601.534	-	8.742.299	149.343.833	5,9
1983	141.623.419	-	9.184.529	150.807.948	1,0
1984	146.948.760	-	7.722.449	154.671.209	2,6
1985	157.018.372	-	23.242.964	180.261.336	16,5
1986	162.052.819	-	11.426.194	173.479.013	-3,8
1987	156.603.296	-	8.037.912	164.641.208	-5,1
1988	163.712.599	-	8.882.522	172.595.121	4,8
1989	233.552.316	-	11.956.147	245.508.463	42,2
1990	252.889.433	-	12.957.432	265.846.864	8,3
1991	273.555.229	-	14.659.840	288.215.069	8,4
1992	292.508.266	-	16.756.051	309.264.317	7,3
1993	306.701.368	-	17.404.931	324.106.299	4,8
1994	316.688.591	-	18.483.047	335.171.638	3,4
1995	328.546.739	-	19.442.685	347.989.424	3,8
1996	345.866.326	-	19.443.835	365.310.161	5,0
1997	380.208.303	-	23.593.237	403.801.540	10,5
1998	403.982.989	-	23.489.970	427.472.959	5,9
1999	427.848.567	-	25.017.065	452.865.632	5,9
2000	460.680.649	-	24.548.614	485.229.264	7,1
2001	484.564.131	-	26.253.908	510.818.040	5,3
2002	489.074.106	-	30.203.015	519.277.121	1,7
2003	540.204.353	-	31.460.369	571.664.722	10,1
2004	572.321.173	132.419	30.057.345	602.510.937	5,4
2005	609.045.306	35.614.775	26.978.980	671.639.060	11,5
2006	650.497.096	45.467.028	29.939.823	725.903.946	8,1
2007	675.434.891	48.157.123	28.819.610	752.411.624	3,7
2008	713.663.138	51.910.002	27.151.503	792.724.642	5,4
2009	674.472.530	46.989.375	26.189.701	747.651.606	-5,7
2010	648.718.717	44.990.840	25.934.581	719.644.138	-3,7
2011	654.530.158	47.738.933	24.859.420	727.128.511	1,0
2012	647.611.394	48.182.681	23.441.844	719.235.919	-1,1
2013	663.465.004	43.979.092	22.098.484	729.542.581	1,4
2014	682.253.151	47.377.123	16.200.566	745.830.840	2,2
2015	697.197.201	49.897.023	18.363.834	765.458.058	2,6
2016	692.031.716	58.076.751	19.374.798	769.483.266	0,5
2017	694.129.596	58.449.810	20.650.281	773.229.687	0,5
2018	684.032.986	53.258.798	19.356.542	756.648.326	-2,1
2019	652.842.335	48.742.887	14.960.089	716.545.311	-5,3
2020	655.207.777	49.381.292	14.724.717	719.313.785	0,4
TOTAL	19.099.769.535	778.345.950	858.470.864	20.736.586.349	

- Fuente: Informes Anuales del CCS.

- No está descontada la comisión de cobro que retienen las aseguradoras por su labor de recaudación.

2. RECARGOS EN PÓLIZAS DE BIENES POR CLASE DE RIESGO EN LA SERIE 1990-2020

Importes en euros actualizados a 31-12-20

AÑO	CLASE DE RIESGO				TOTAL BIENES
	Viviendas y Ofic.	Comercio y RS*	Industr. y Ob.Civ.	Vehículos Autom.	
1990	96.559.836	27.470.257	74.897.218	53.962.122	252.889.433
1991	109.657.505	31.222.011	79.006.193	53.669.520	273.555.229
1992	118.726.334	33.726.634	83.599.598	56.455.699	292.508.266
1993	123.330.676	35.175.829	88.994.417	59.200.447	306.701.368
1994	133.024.276	38.204.489	86.574.139	58.885.688	316.688.591
1995	147.388.412	35.639.975	89.149.409	56.368.944	328.546.739
1996	155.301.401	37.487.868	93.575.853	59.501.204	345.866.326
1997	156.909.125	48.182.842	96.121.291	78.995.045	380.208.303
1998	166.849.239	48.073.790	101.802.230	87.257.730	403.982.989
1999	173.281.687	50.061.156	108.671.536	95.834.187	427.848.567
2000	185.193.621	55.281.678	119.776.969	100.428.382	460.680.649
2001	194.794.781	58.632.260	125.986.675	105.150.416	484.564.131
2002	207.465.363	45.129.231	131.532.145	104.947.367	489.074.106
2003	223.104.398	64.824.522	143.694.358	108.581.075	540.204.353
2004	233.799.907	69.032.984	151.751.814	117.736.468	572.321.173
2005	254.723.030	78.675.872	154.124.761	121.521.643	609.045.306
2006	273.208.780	83.263.628	167.828.251	126.196.437	650.497.096
2007	285.123.944	86.504.119	174.697.099	129.109.729	675.434.891
2008	297.969.563	87.986.534	199.691.078	128.015.963	713.663.138
2009	289.337.150	80.835.907	202.166.270	102.133.203	674.472.530
2010	299.010.945	82.252.272	178.828.771	88.626.728	648.718.717
2011	307.026.554	78.438.712	182.580.572	86.484.320	654.530.158
2012	309.557.729	77.701.654	176.495.411	83.856.600	647.611.394
2013	316.754.755	79.531.529	183.584.126	83.594.593	663.465.004
2014	329.265.135	84.743.561	182.833.711	85.410.745	682.253.151
2015	335.448.403	90.207.525	184.344.900	87.196.373	697.197.201
2016	337.237.498	92.723.603	180.347.391	81.723.225	692.031.716
2017	338.876.134	99.619.173	190.256.408	65.377.881	694.129.596
2018	326.327.623	106.486.072	187.657.445	63.561.847	684.032.987
2019	318.679.754	96.398.531	169.880.451	69.214.994	654.173.730
2020	320.499.942	93.277.618	164.380.553	77.049.664	655.207.777
2020 %	48,9%	14,2%	25,1%	11,8%	100%

* A partir de 2019 la distribución entre los riesgos "Comercio y R.S." e "Industriales y Obras Civiles" se realiza según la proporción de 2018.

RECARGOS

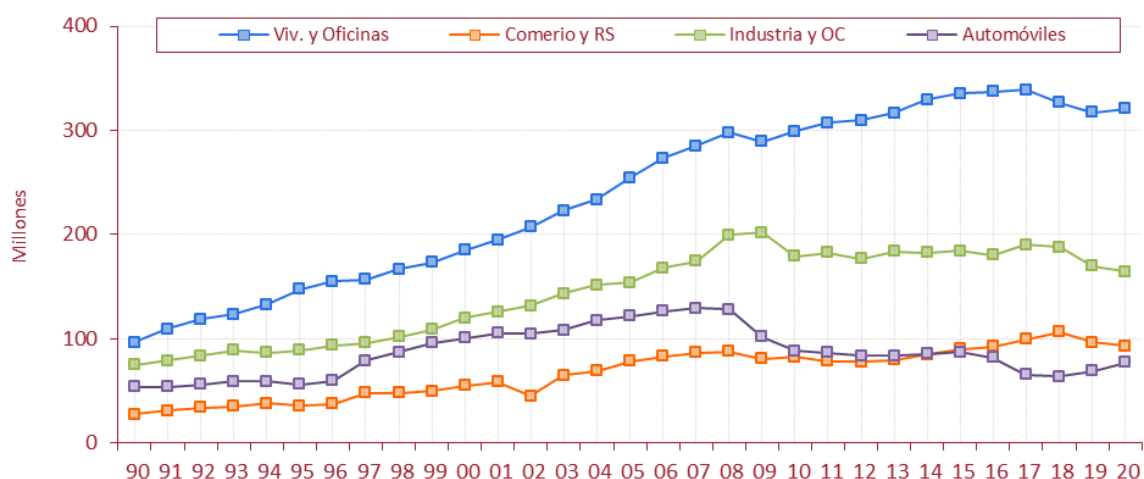

SECCIÓN 2ª

ESTADÍSTICA DE SINIESTRALIDAD

I. DAÑOS EN LOS BIENES

APARTADO 1. SERIE 1971 - 2020

1. NÚMERO DE EXPEDIENTES, INDEMNIZACIONES Y COSTES MEDIOS POR AÑO DE OCURRENCIA SEGÚN CAUSA DEL SINIESTRO

A. INUNDACIÓN

Importes en euros actualizados a 31-12-20

AÑO	Nº de Expedientes	Indemnizaciones	Costes Medios
1971	31	19.446	627
1972	6	46.906	7.818
1973	4	70.012	17.503
1974	4	39.588	9.897
1975	41	521.134	12.711
1976	96	1.775.346	18.493
1977	3.715	68.171.114	18.350
1978	480	9.585.555	19.970
1979	222	10.975.019	49.437
1980	1.503	14.672.010	9.762
1981	751	15.953.957	21.244
1982	7.106	200.895.313	28.271
1983	15.471	707.548.299	45.734
1984	87	1.118.366	12.855
1985	163	1.067.157	6.547
1986	586	10.023.759	17.105
1987	23.691	350.660.993	14.801
1988	4.756	106.056.175	22.299
1989	16.641	296.624.533	17.825
1990	2.454	31.537.863	12.852
1991	6.895	49.472.741	7.175
1992	6.221	72.673.162	11.682
1993	4.768	41.352.265	8.673
1994	6.867	116.943.375	17.030
1995	12.897	117.535.277	9.113
1996	14.038	150.420.003	10.715
1997	28.205	310.350.322	11.003
1998	4.750	57.170.932	12.036
1999	14.092	122.510.733	8.694
2000	17.967	196.667.612	10.946
2001	15.681	147.279.679	9.392
2002	18.810	152.604.884	8.113
2003	12.313	102.765.557	8.346
2004	18.482	120.144.086	6.501
2005	12.111	100.909.170	8.332
2006	19.670	177.999.766	9.049
2007	33.953	258.936.409	7.626
2008	33.325	270.947.666	8.130
2009	27.870	196.484.136	7.050
2010	34.945	336.526.514	9.630
2011	22.910	180.548.906	7.881
2012	33.736	262.048.548	7.768
2013	18.785	123.399.993	6.569
2014	22.300	119.111.748	5.341
2015	32.153	166.960.665	5.193
2016	32.450	178.195.213	5.491
2017	18.648	84.672.132	4.541
2018	40.065	215.377.546	5.376
2019	87.435	638.217.017	7.299
2020	35.348	264.266.778	7.476
TOTAL	765.498	7.159.855.377	9.353

NÚMERO DE EXPEDIENTES

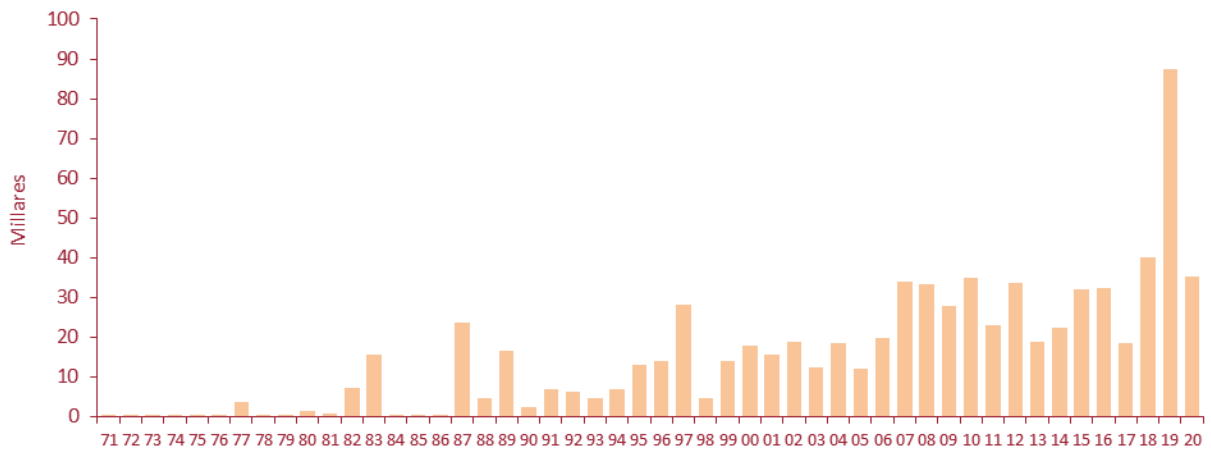

INDEMNIZACIONES

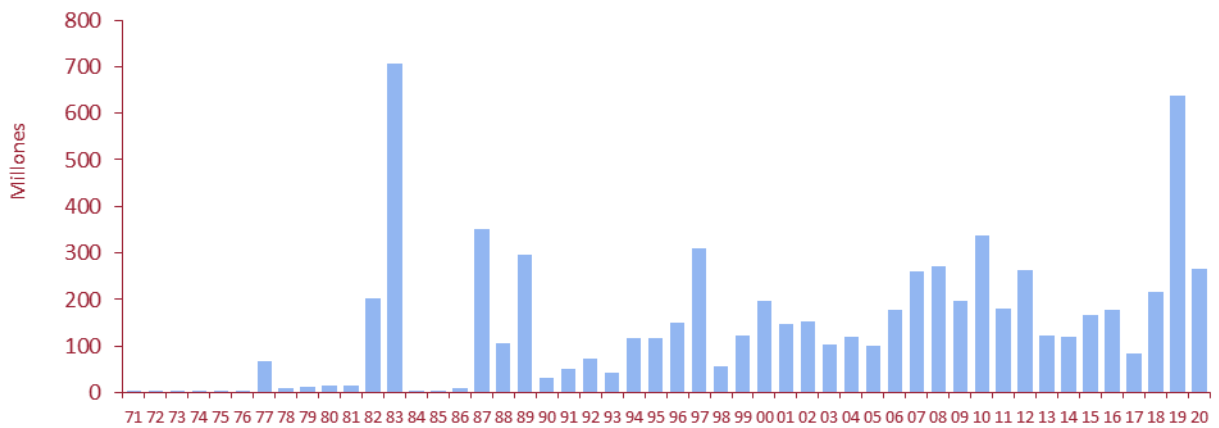

COSTES MEDIOS

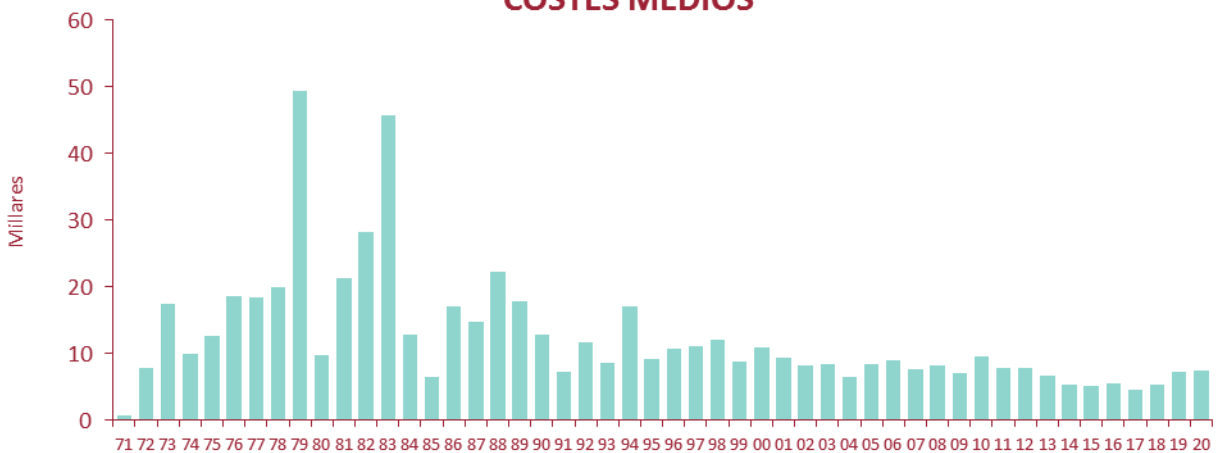

B. TERREMOTO

Importes en euros actualizados a 31-12-20

AÑO	Nº de Expedientes	Indemnizaciones	Costes Medios
1971	-	-	-
1972	-	-	-
1973	-	-	-
1974	-	-	-
1975	2	139	69
1976	-	-	-
1977	1	2.749	2.749
1978	-	-	-
1979	-	-	-
1980	1	19.494	19.494
1981	-	-	-
1982	-	-	-
1983	-	-	-
1984	1	741	741
1985	-	-	-
1986	-	-	-
1987	9	91.862	10.207
1988	2	4.570	2.285
1989	113	581.777	5.148
1990	11	61.463	5.588
1991	141	305.086	2.164
1992	52	95.862	1.843
1993	222	468.545	2.111
1994	409	1.053.950	2.577
1995	407	1.071.365	2.632
1996	236	458.641	1.943
1997	1.146	1.847.951	1.613
1998	99	182.285	1.841
1999	6.929	16.968.049	2.449
2000	10	13.270	1.327
2001	19	24.684	1.299
2002	943	1.814.654	1.924
2003	149	615.581	4.131
2004	487	1.022.314	2.099
2005	1.975	8.895.338	4.504
2006	127	237.913	1.873
2007	581	1.489.710	2.564
2008	317	610.005	1.924
2009	99	158.252	1.599
2010	52	119.583	2.300
2011	25.482	500.660.470	19.648
2012	53	46.147	871
2013	14	12.840	917
2014	18	25.685	1.427
2015	114	239.552	2.101
2016	3.175	7.834.664	2.468
2017	103	132.556	1.287
2018	7	9.200	1.314
2019	3	7.062	2.354
2020	60	95.673	1.595
TOTAL	43.569	547.279.682	12.561

NÚMERO DE EXPEDIENTES

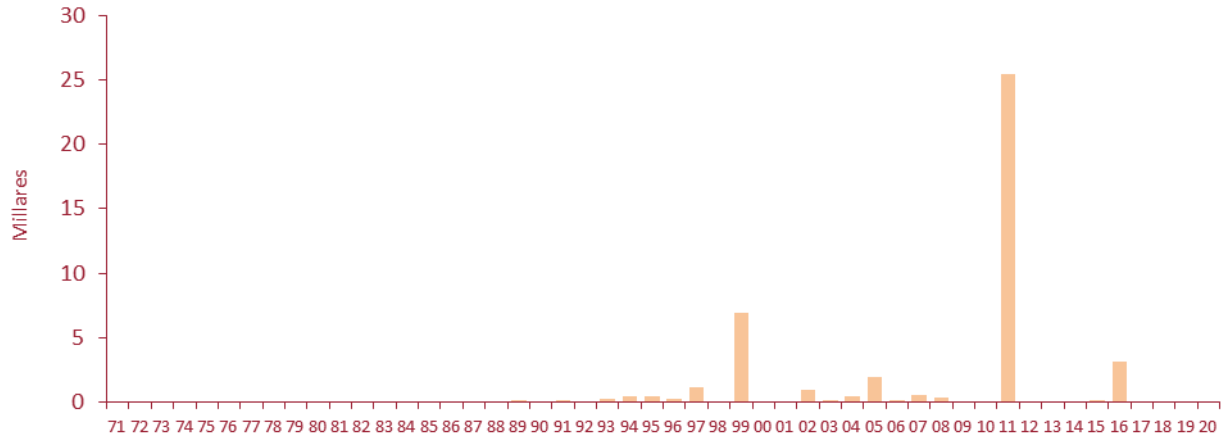

INDEMNIZACIONES



COSTES MEDIOS

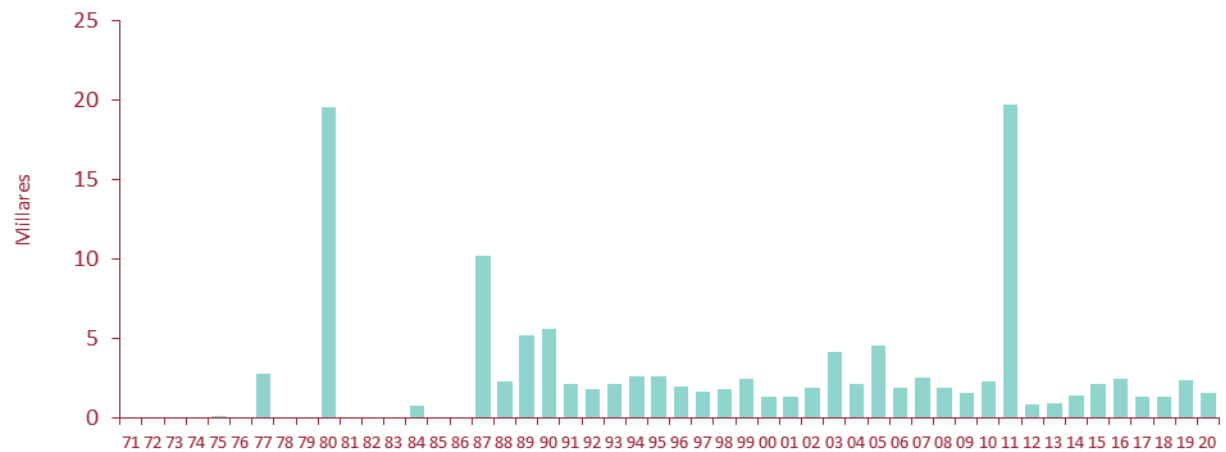

C. TEMPESTAD CICLÓNICA ATÍPICA*

Importes en euros actualizados a 31-12-20

AÑO	Nº de Expedientes	Indemnizaciones	Costes Medios
1971	28	783.547	27.984
1972	11	153.510	13.955
1973	12	214.702	17.892
1974	41	259.698	6.334
1975	274	1.296.936	4.733
1976	8.213	15.679.231	1.909
1977	3.091	27.908.075	9.029
1978	8.076	28.396.748	3.516
1979	1.559	20.769.307	13.322
1980	8.898	67.834.527	7.624
1981	10.545	43.405.990	4.116
1982	17.093	146.894.177	8.594
1983	21.452	227.277.730	10.595
1984	13.121	62.447.204	4.759
1985	11.703	27.843.291	2.379
1986	12.501	66.178.680	5.294
1987	-	-	-
1988	-	-	-
1989	-	-	-
1990	-	-	-
1991	-	-	-
1992	904	2.806.074	3.104
1993	-	-	-
1994	1	20.359	20.359
1995	-	-	-
1996	-	-	-
1997	930	3.006.406	3.233
1998	-	-	-
1999	20	2.062.295	103.115
2000	-	-	-
2001	6.891	34.641.057	5.027
2002	-	-	-
2003	3.829	17.138.548	4.476
2004	6.196	20.235.528	3.266
2005	16.024	93.223.091	5.818
2006	3.327	15.972.145	4.801
2007	10.129	59.251.537	5.850
2008	3.302	15.957.605	4.833
2009	270.161	582.561.926	2.156
2010	89.191	143.333.337	1.607
2011	2.793	4.304.530	1.541
2012	7.706	18.730.449	2.431
2013	43.466	58.941.267	1.356
2014	30.779	47.960.903	1.558
2015	13.326	16.789.279	1.260
2016	2.418	2.456.966	1.016
2017	80.990	106.002.421	1.309
2018	6.882	18.190.601	2.643
2019	45.764	60.106.211	1.313
2020	47.090	67.178.049	1.427
TOTAL	808.737	2.128.213.939	2.632

* En esta causa se han incluido los importes pagados antes de 1987 correspondientes a daños directos de lluvia, pedrisco y nieve que desde ese año no se cubren. A partir de 25 de febrero de 2004 se incluyen, además, los importes pagados por vientos extraordinarios y tornados.

NÚMERO DE EXPEDIENTES

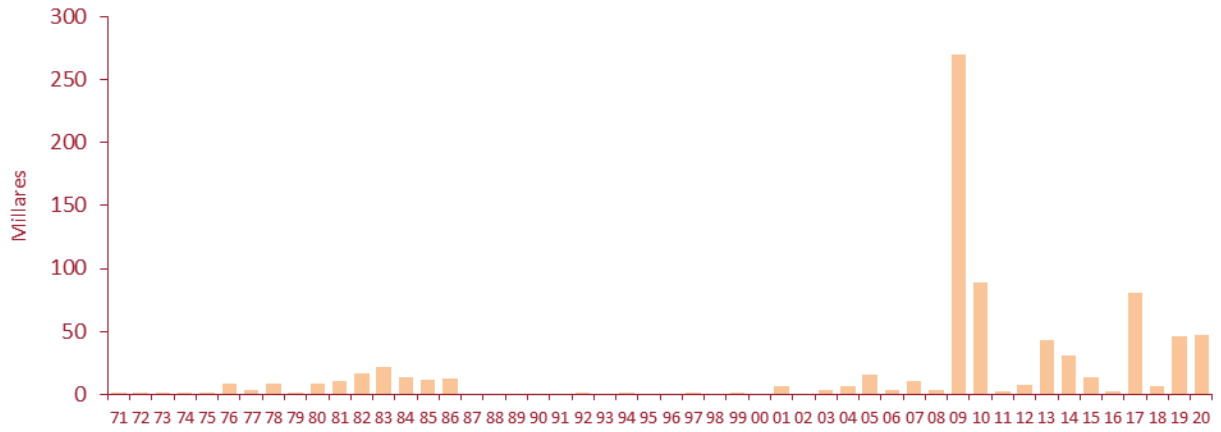

INDEMNIZACIONES

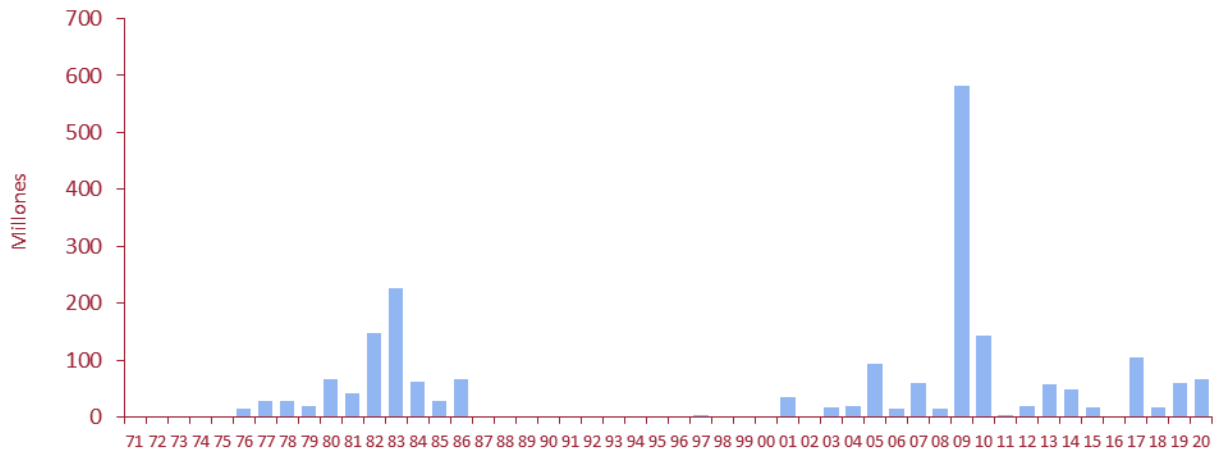

COSTES MEDIOS

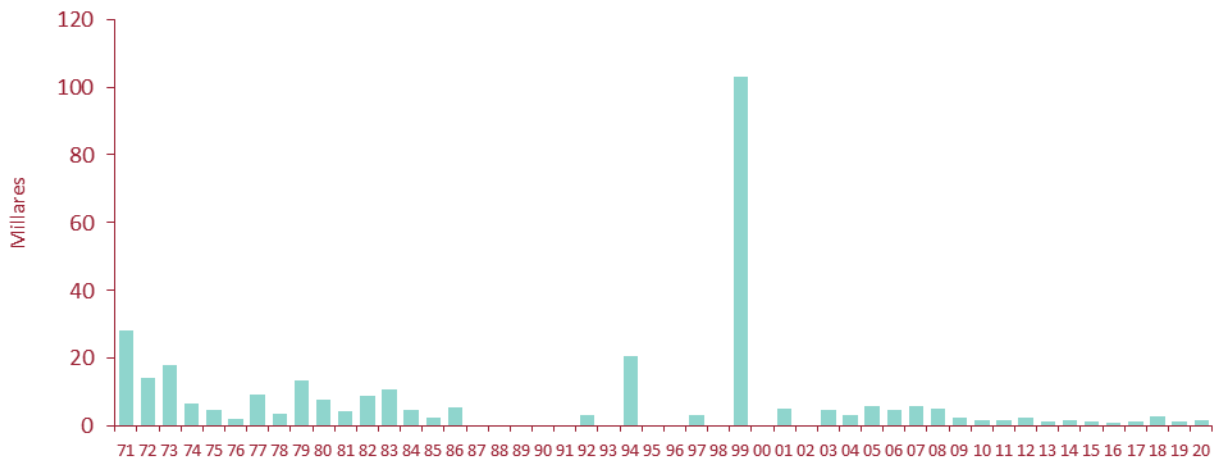

D. CAÍDA DE CUERPOS SIDERALES Y AEROLITOS

Importes en euros actualizados a 31-12-20

AÑO	Nº de Expedientes	Indemnizaciones	Costes Medios
1971	-	-	-
1972	-	-	-
1973	-	-	-
1974	-	-	-
1975	-	-	-
1976	-	-	-
1977	-	-	-
1978	-	-	-
1979	-	-	-
1980	-	-	-
1981	-	-	-
1982	-	-	-
1983	-	-	-
1984	-	-	-
1985	-	-	-
1986	-	-	-
1987	2	99.114	49.557
1988	-	-	-
1989	1	4.542	4.542
1990	-	-	-
1991	-	-	-
1992	-	-	-
1993	-	-	-
1994	-	-	-
1995	-	-	-
1996	-	-	-
1997	-	-	-
1998	-	-	-
1999	-	-	-
2000	-	-	-
2001	-	-	-
2002	-	-	-
2003	-	-	-
2004	-	-	-
2005	-	-	-
2006	-	-	-
2007	-	-	-
2008	-	-	-
2009	-	-	-
2010	-	-	-
2011	-	-	-
2012	-	-	-
2013	-	-	-
2014	-	-	-
2015	-	-	-
2016	-	-	-
2017	-	-	-
2018	-	-	-
2019	-	-	-
2020	-	-	-
TOTAL	3	103.656	34.552

NÚMERO DE EXPEDIENTES

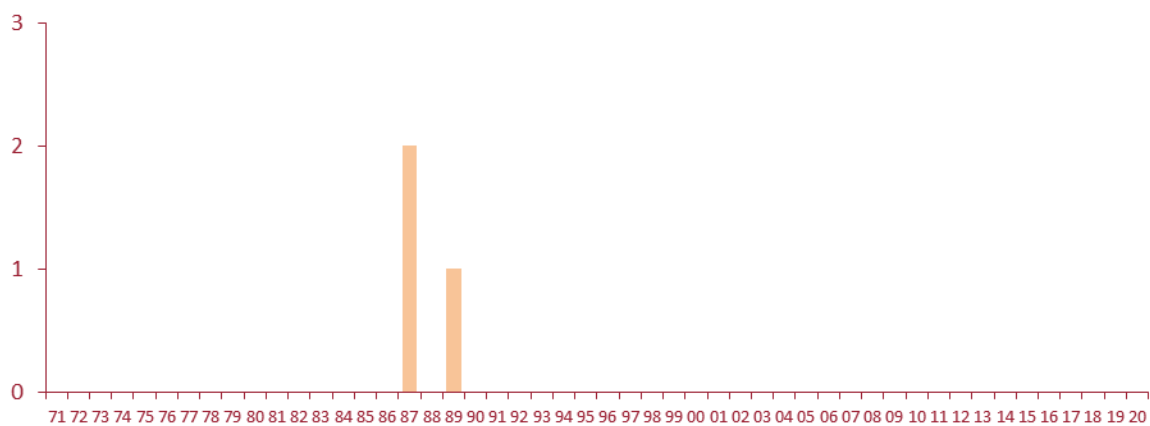

INDEMNIZACIONES

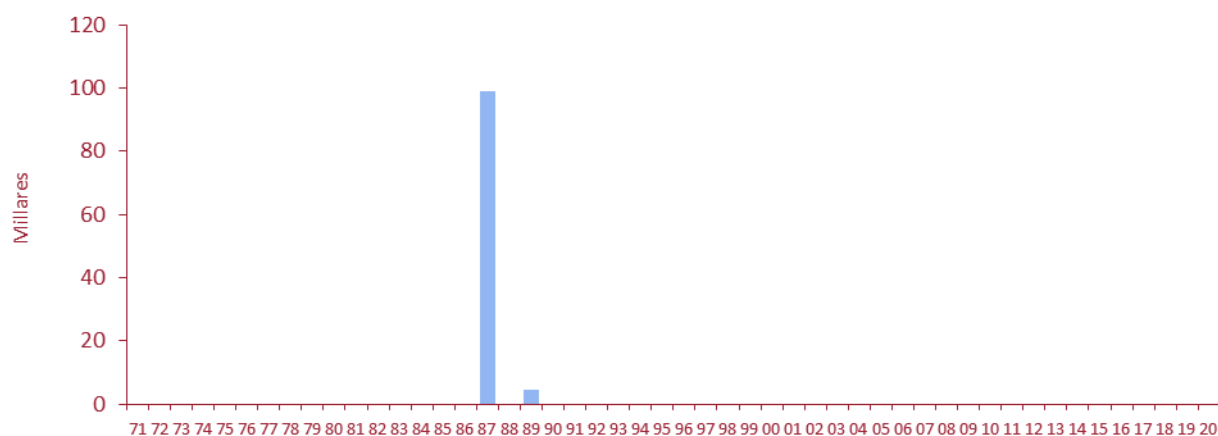

COSTES MEDIOS

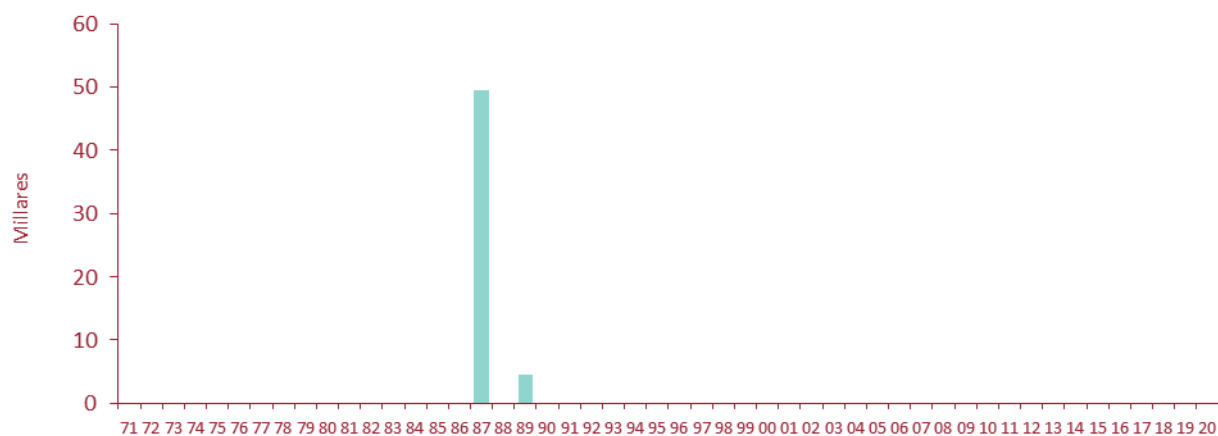

E. TERRORISMO

Importes en euros actualizados a 31-12-20

AÑO	Nº de Expedientes	Indemnizaciones	Costes Medios
1971	-	-	-
1972	5	29.849	5.970
1973	6	235.239	39.206
1974	28	250.197	8.936
1975	43	1.518.991	35.325
1976	193	3.477.130	18.016
1977	607	17.822.382	29.361
1978	754	13.989.112	18.553
1979	783	11.695.708	14.937
1980	704	10.324.431	14.665
1981	576	4.621.383	8.023
1982	840	63.102.865	75.122
1983	1.495	15.563.235	10.410
1984	1.796	13.008.345	7.243
1985	946	8.390.231	8.869
1986	1.233	13.821.585	11.210
1987	1.506	30.341.001	20.147
1988	915	9.476.166	10.356
1989	487	3.872.322	7.951
1990	1.035	17.337.245	16.751
1991	1.249	13.646.611	10.926
1992	699	11.669.393	16.694
1993	484	7.982.803	16.493
1994	441	3.940.665	8.936
1995	647	10.236.349	15.821
1996	585	16.123.723	27.562
1997	868	20.499.329	23.617
1998	500	7.044.227	14.088
1999	630	8.199.017	13.014
2000	1.952	24.015.874	12.303
2001	1.926	32.351.334	16.797
2002	846	24.340.668	28.771
2003	167	3.709.039	22.210
2004	138	4.189.373	30.358
2005	332	8.137.872	24.512
2006	1.114	53.235.737	47.788
2007	540	4.171.379	7.725
2008	2.052	28.454.637	13.867
2009	873	13.572.785	15.547
2010	52	698.169	13.426
2011	25	65.360	2.614
2012	6	54.207	9.035
2013	19	614.583	32.346
2014	30	897.226	29.908
2015	7	997.747	142.535
2016	9	69.179	7.687
2017	26	305.880	11.765
2018	-	-	-
2019	-	-	-
2020	-	-	-
TOTAL	30.169	538.100.580	17.836

NÚMERO DE EXPEDIENTES

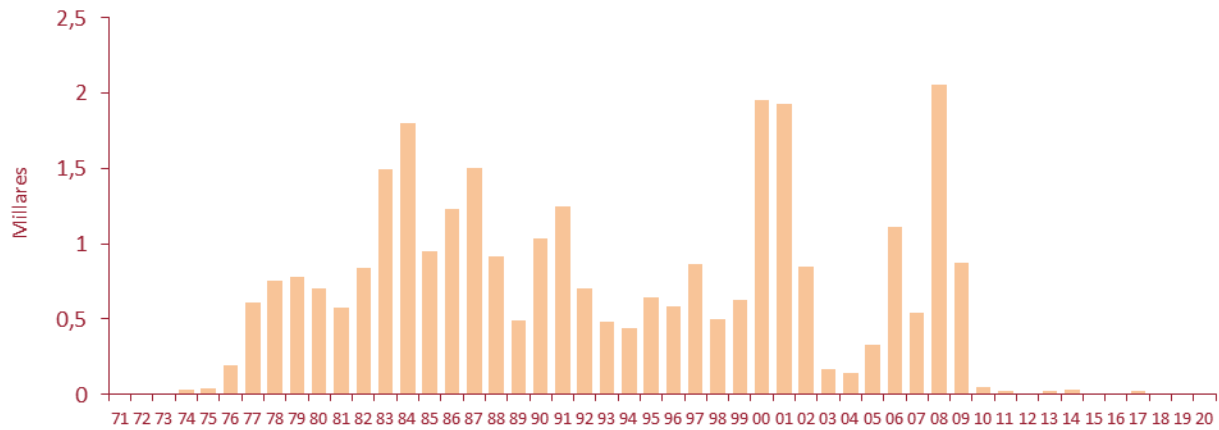

INDEMNIZACIONES

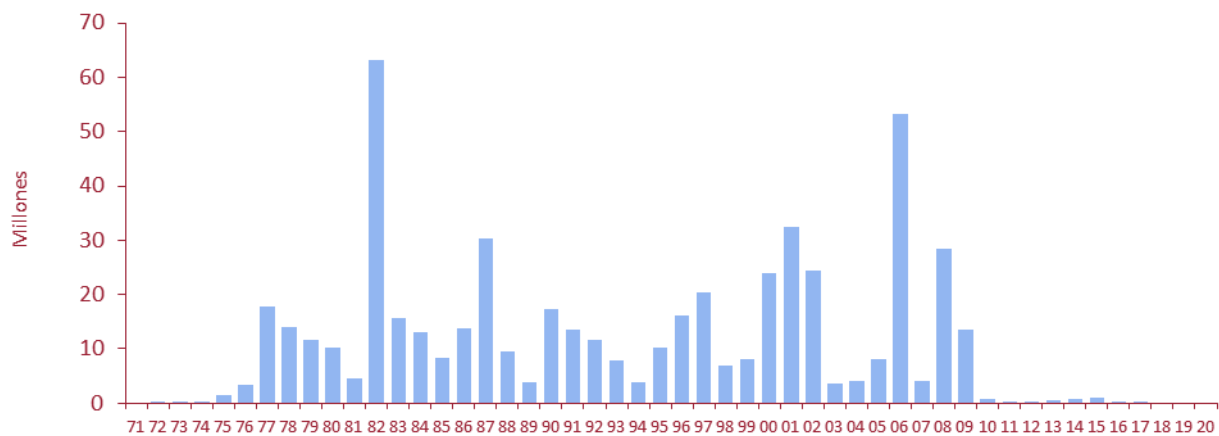

COSTES MEDIOS

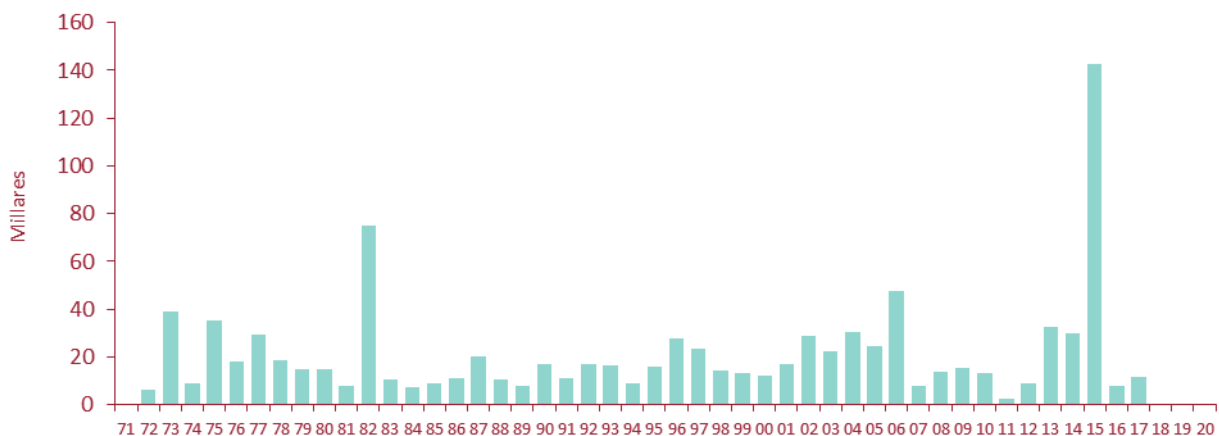

F. MOTÍN

Importes en euros actualizados a 31-12-20

AÑO	Nº de Expedientes	Indemnizaciones	Costes Medios
1971	-	-	-
1972	-	-	-
1973	-	-	-
1974	-	-	-
1975	-	-	-
1976	-	-	-
1977	-	-	-
1978	-	-	-
1979	-	-	-
1980	-	-	-
1981	-	-	-
1982	-	-	-
1983	-	-	-
1984	-	-	-
1985	-	-	-
1986	-	-	-
1987	1	2.266	2.266
1988	2	1.856	928
1989	-	-	-
1990	2	9.909	4.955
1991	4	2.259	565
1992	10	236.549	23.655
1993	3	7.750	2.583
1994	61	195.040	3.197
1995	54	256.410	4.748
1996	6	405.086	67.514
1997	-	-	-
1998	-	-	-
1999	-	-	-
2000	-	-	-
2001	2	5.172	2.586
2002	1	5.671	5.671
2003	1	16.837	16.837
2004	-	-	-
2005	1	2.681	2.681
2006	1	6.978	6.978
2007	-	-	-
2008	1	1.118	1.118
2009	-	-	-
2010	1	283	283
2011	-	-	-
2012	-	-	-
2013	-	-	-
2014	-	-	-
2015	1	6.959	6.959
2016	1	2.768	2.768
2017	-	-	-
2018	-	-	-
2019	-	-	-
2020	-	-	-
TOTAL	153	1.165.592	7.618

NÚMERO DE EXPEDIENTES

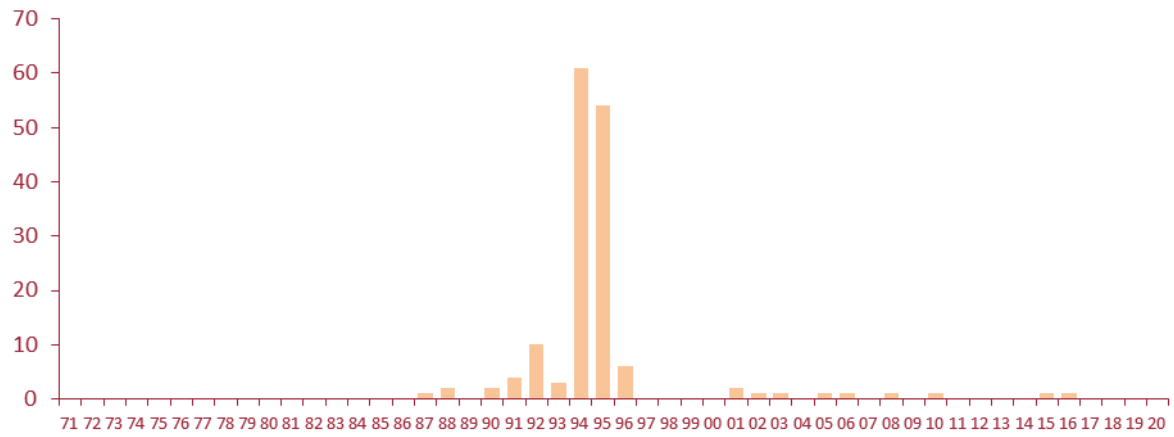

INDEMNIZACIONES

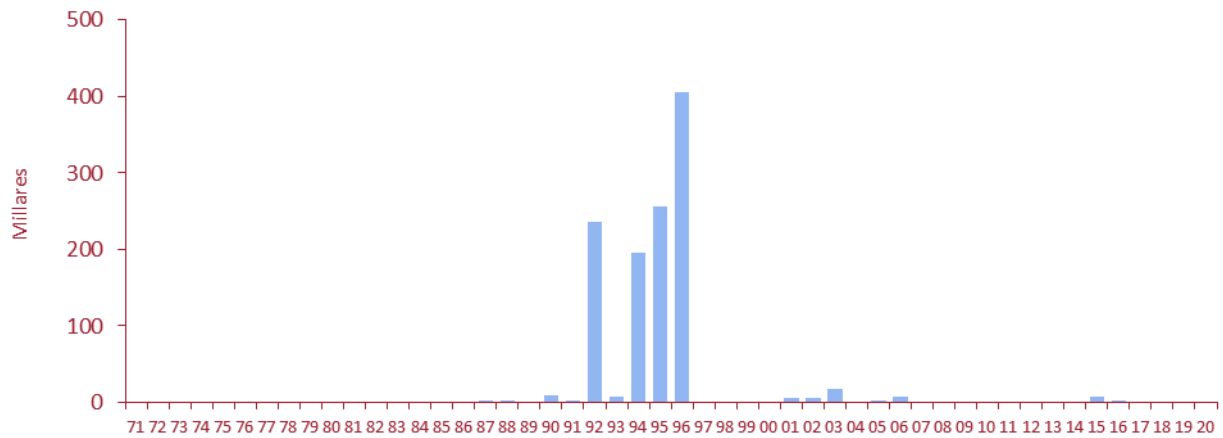

COSTES MEDIOS

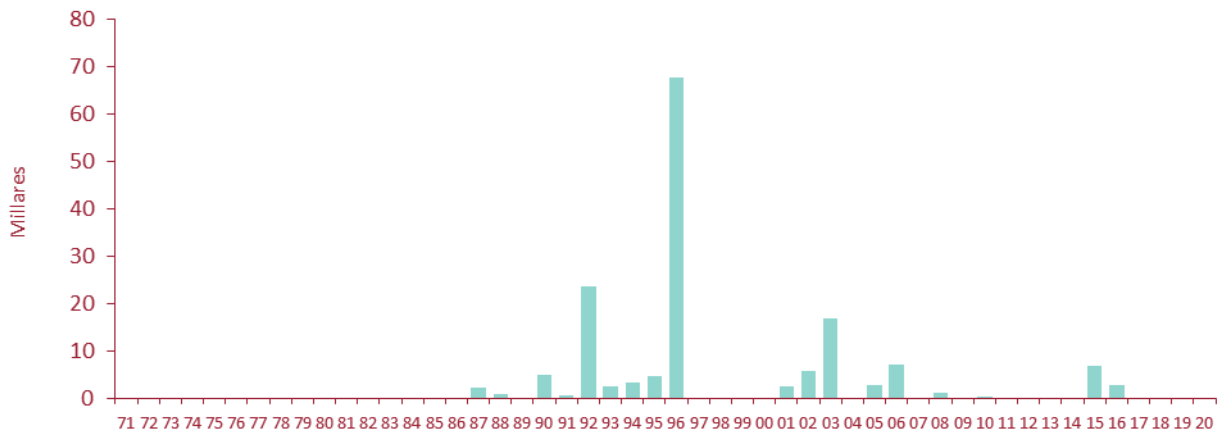

G. TUMULTO POPULAR

Importes en euros actualizados a 31-12-20

AÑO	Nº de Expedientes	Indemnizaciones	Costes Medios
1971	-	-	-
1972	-	-	-
1973	-	-	-
1974	-	-	-
1975	-	-	-
1976	-	-	-
1977	1	916	916
1978	1	2.360	2.360
1979	-	-	-
1980	1	23.925	23.925
1981	1	43.634	43.634
1982	1	3.171	3.171
1983	1	807	807
1984	4	13.149	3.287
1985	5	884.705	176.941
1986	18	972.728	54.040
1987	64	299.911	4.686
1988	123	1.186.145	9.643
1989	614	7.377.811	12.016
1990	207	2.481.982	11.990
1991	411	4.702.206	11.441
1992	222	3.042.510	13.705
1993	134	1.703.681	12.714
1994	173	3.339.139	19.301
1995	583	6.481.486	11.117
1996	657	9.860.652	15.009
1997	478	8.160.307	17.072
1998	250	4.803.384	19.214
1999	236	1.549.372	6.565
2000	417	8.178.820	19.613
2001	243	3.793.831	15.612
2002	159	2.343.626	14.740
2003	34	286.038	8.413
2004	97	881.684	9.090
2005	122	849.961	6.967
2006	119	1.168.121	9.816
2007	304	2.736.497	9.002
2008	129	971.177	7.529
2009	65	531.977	8.184
2010	20	98.614	4.931
2011	78	173.889	2.229
2012	56	325.547	5.813
2013	8	12.799	1.600
2014	90	1.050.484	11.672
2015	25	104.006	4.160
2016	20	89.951	4.498
2017	20	67.083	3.354
2018	41	229.154	5.589
2019	460	3.739.352	8.129
2020	41	183.457	4.475
TOTAL	6.733	84.750.050	12.587

NÚMERO DE EXPEDIENTES

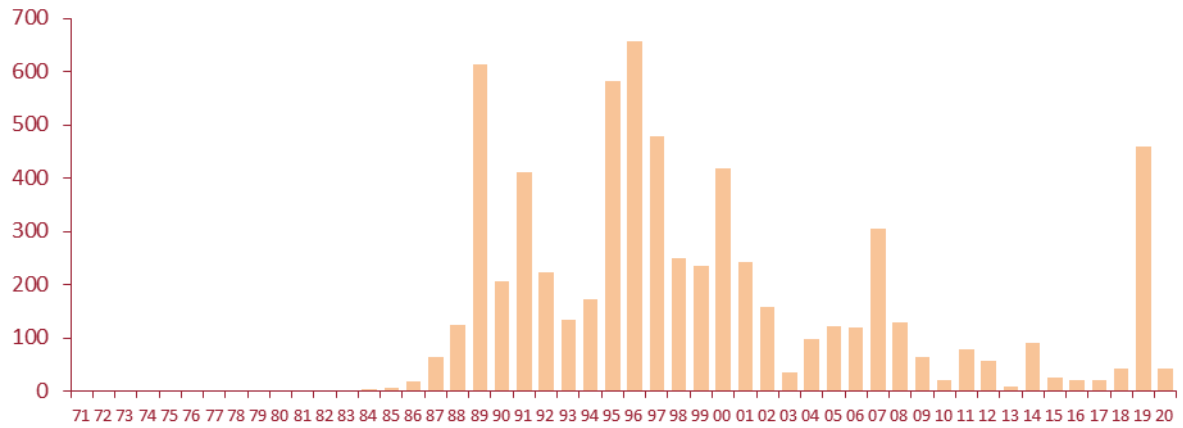

INDEMNIZACIONES

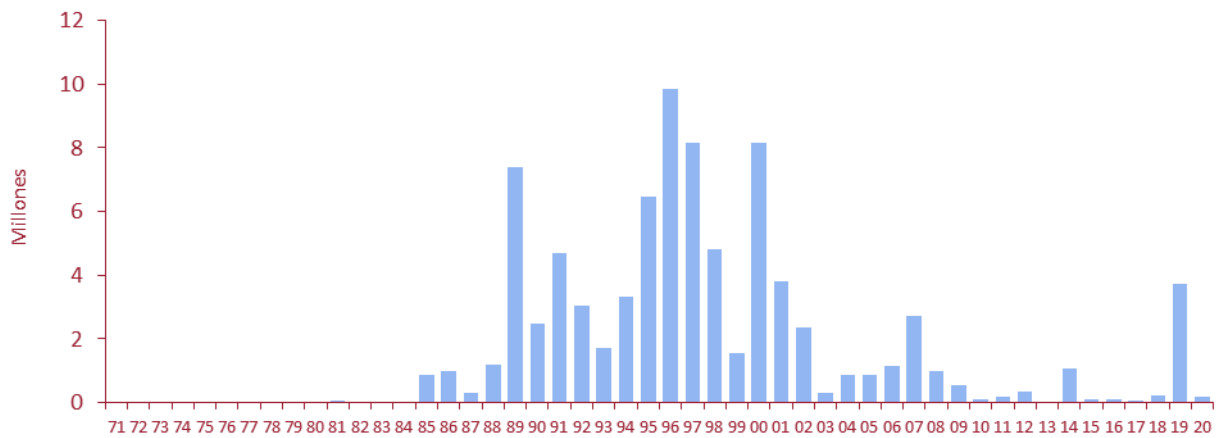

COSTES MEDIOS

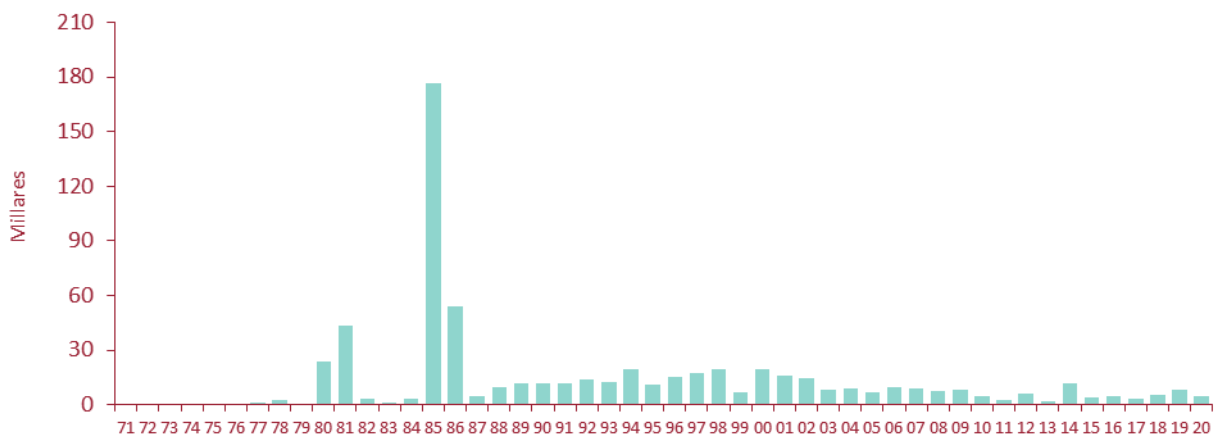

H. HECHOS O ACTUACIONES DE LAS FUERZAS ARMADAS O DE LAS FUERZAS Y CUERPOS DE SEGURIDAD EN TIEMPOS DE PAZ

Importes en euros actualizados a 31-12-20

AÑO	Nº de Expedientes	Indemnizaciones	Costes Medios
1971	-	-	-
1972	-	-	-
1973	-	-	-
1974	-	-	-
1975	-	-	-
1976	-	-	-
1977	-	-	-
1978	-	-	-
1979	-	-	-
1980	-	-	-
1981	-	-	-
1982	-	-	-
1983	-	-	-
1984	-	-	-
1985	-	-	-
1986	-	-	-
1987	5	14.051	2.810
1988	4	12.995	3.249
1989	11	17.233	1.567
1990	13	101.853	7.835
1991	12	44.824	3.735
1992	20	53.972	2.699
1993	12	12.055	1.005
1994	11	65.206	5.928
1995	8	23.063	2.883
1996	246	810.845	3.296
1997	14	20.729	1.481
1998	50	122.426	2.449
1999	6	13.142	2.190
2000	99	129.182	1.305
2001	22	28.934	1.315
2002	123	497.429	4.044
2003	11	11.431	1.039
2004	19	41.439	2.181
2005	49	59.925	1.223
2006	44	66.215	1.505
2007	36	48.246	1.340
2008	58	73.827	1.273
2009	64	90.547	1.415
2010	78	95.481	1.224
2011	71	114.860	1.618
2012	92	126.299	1.373
2013	112	155.968	1.393
2014	98	108.788	1.110
2015	112	137.047	1.224
2016	152	221.315	1.456
2017	105	145.849	1.389
2018	99	144.657	1.461
2019	150	259.620	1.731
2020	190	468.632	2.466
TOTAL	2.196	4.338.086	1.975

NÚMERO DE EXPEDIENTES

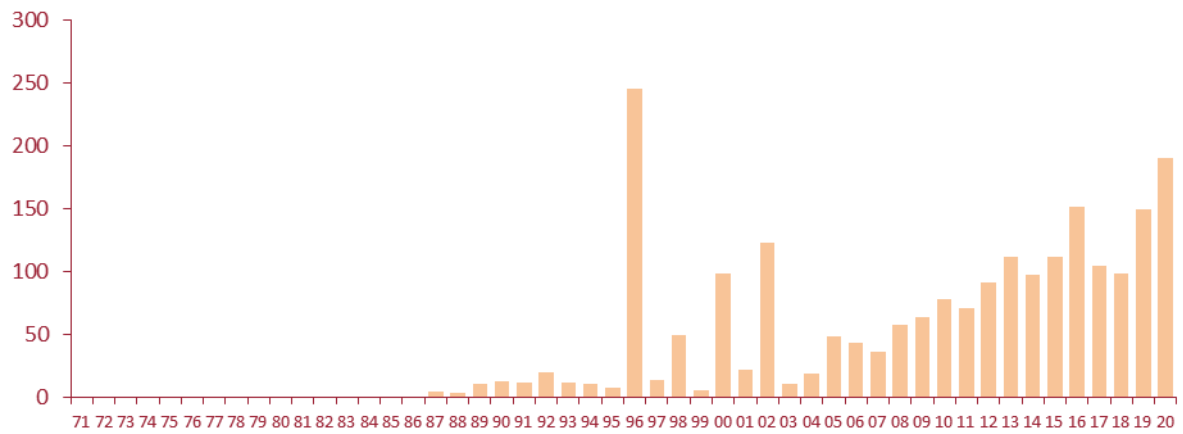

INDEMNIZACIONES

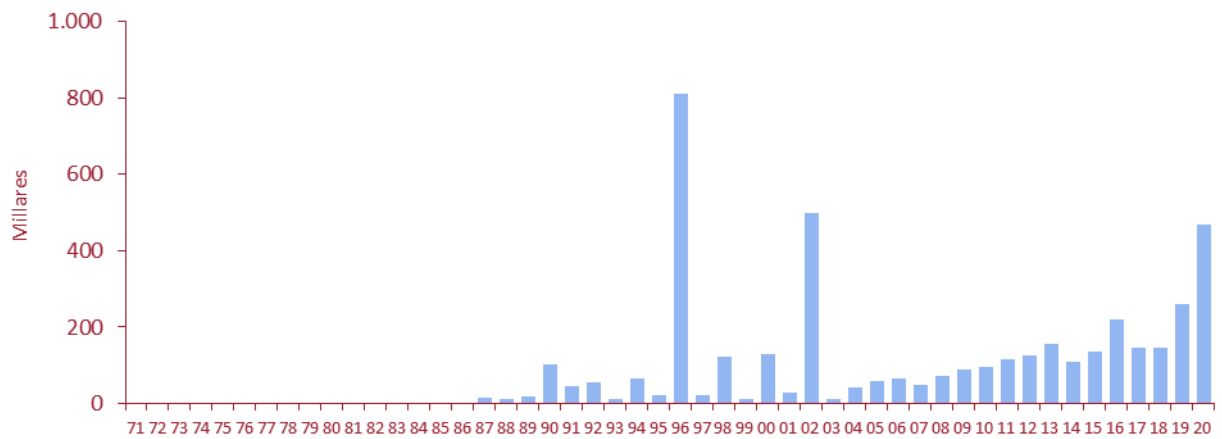

COSTES MEDIOS

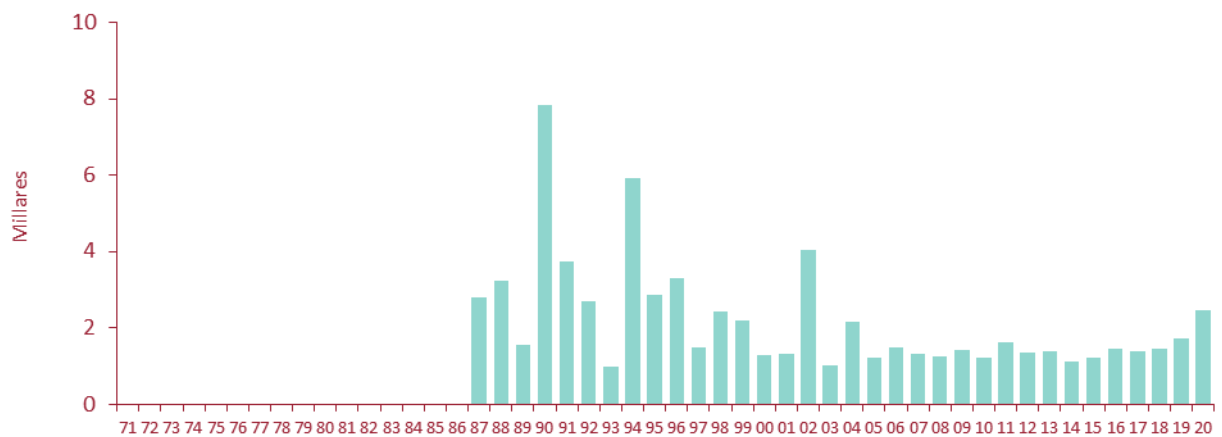

I. VARIOS*

Importes en euros actualizados a 31-12-20

AÑO	Nº de Expedientes	Indemnizaciones	Costes Medios
1971	8.534	591.959.097	69.365
1972	8.960	23.483.871	2.621
1973	496	2.343.055	4.724
1974	1	792	792
1975	1	278	278
1976	28	23.169	827
1977	4	8.707	2.177
1978	3	2.360	787
1979	2	1.021	510
1980	8	42.829	5.354
1981	52	289.175	5.561
1982	92	275.405	2.994
1983	330	4.717.416	14.295
1984	115	409.271	3.559
1985	136	1.012.729	7.447
1986	184	768.068	4.174
1987	-	-	-
1988	-	-	-
1989	-	-	-
1990	-	-	-
1991	-	-	-
1992	-	-	-
1993	-	-	-
1994	-	-	-
1995	-	-	-
1996	-	-	-
1997	-	-	-
1998	-	-	-
1999	-	-	-
2000	-	-	-
2001	-	-	-
2002	-	-	-
2003	-	-	-
2004	-	-	-
2005	-	-	-
2006	-	-	-
2007	-	-	-
2008	-	-	-
2009	-	-	-
2010	-	-	-
2011	-	-	-
2012	-	-	-
2013	-	-	-
2014	-	-	-
2015	-	-	-
2016	-	-	-
2017	-	-	-
2018	-	-	-
2019	-	-	-
2020	-	-	-
TOTAL	18.946	625.337.244	33.006

* La causa VARIOS recoge información de expedientes de siniestralidad en los que no aparece a efectos estadísticos ninguna de las causas establecidas.

NÚMERO DE EXPEDIENTES

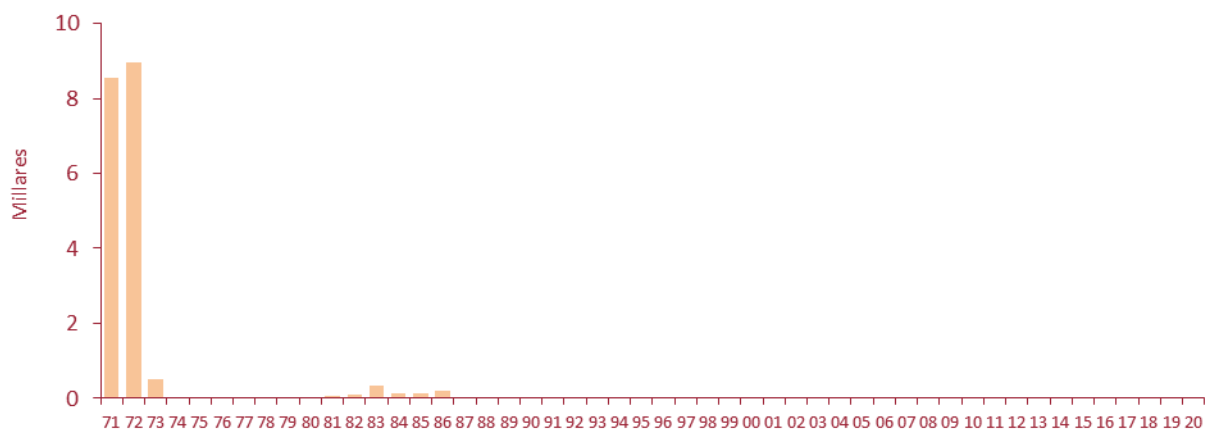

INDEMNIZACIONES



COSTES MEDIOS

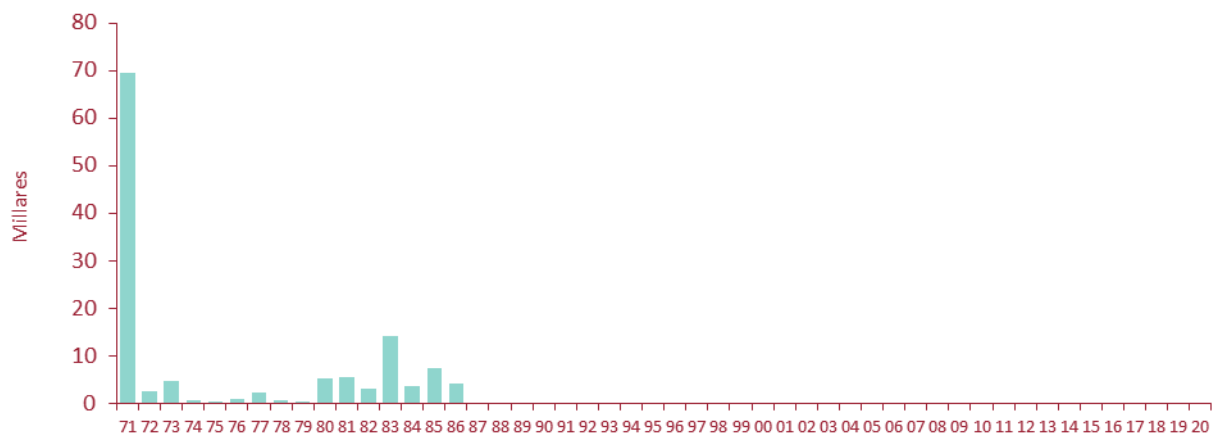

J. RESUMEN DE TODAS LAS CAUSAS*

Importes en euros actualizados a 31-12-20

AÑO	Nº de Expedientes	Indemnizaciones	Costes Medios
1971	8.593	592.762.090	68.982
1972	8.982	23.714.136	2.640
1973	518	2.863.008	5.527
1974	74	550.275	7.436
1975	361	3.337.477	9.245
1976	8.530	20.954.875	2.457
1977	7.419	113.913.944	15.354
1978	9.314	51.976.135	5.580
1979	2.566	43.441.054	16.929
1980	11.115	92.917.217	8.360
1981	11.925	64.314.140	5.393
1982	25.132	411.170.931	16.360
1983	38.749	955.107.488	24.649
1984	15.124	76.997.076	5.091
1985	12.953	39.198.111	3.026
1986	14.522	91.764.819	6.319
1987	25.278	381.509.198	15.093
1988	5.802	116.737.908	20.120
1989	17.867	308.478.218	17.265
1990	3.722	51.530.314	13.845
1991	8.712	68.173.726	7.825
1992	8.128	90.577.523	11.144
1993	5.623	51.527.099	9.164
1994	7.963	125.557.735	15.768
1995	14.596	135.603.951	9.290
1996	15.768	178.078.949	11.294
1997	31.641	343.885.044	10.868
1998	5.649	69.323.255	12.272
1999	21.913	151.302.607	6.905
2000	20.445	229.004.758	11.201
2001	24.784	218.124.691	8.801
2002	20.882	181.606.932	8.697
2003	16.504	124.543.031	7.546
2004	25.419	146.514.425	5.764
2005	30.614	212.078.037	6.927
2006	24.402	248.686.875	10.191
2007	45.543	326.633.779	7.172
2008	39.184	317.016.035	8.090
2009	299.132	793.399.623	2.652
2010	124.339	480.871.981	3.867
2011	51.359	685.868.014	13.354
2012	41.649	281.331.198	6.755
2013	62.404	183.137.451	2.935
2014	53.315	169.154.834	3.173
2015	45.738	185.235.254	4.050
2016	38.225	188.870.056	4.941
2017	99.892	191.325.921	1.915
2018	47.094	233.951.158	4.968
2019	133.812	702.329.261	5.249
2020	82.729	332.192.588	4.015
TOTAL	1.676.004	11.089.144.207	6.616

* Los datos anteriores corresponden a indemnizaciones a la fecha de elaboración de la presente estadística (31 de marzo de 2021).

NÚMERO DE EXPEDIENTES

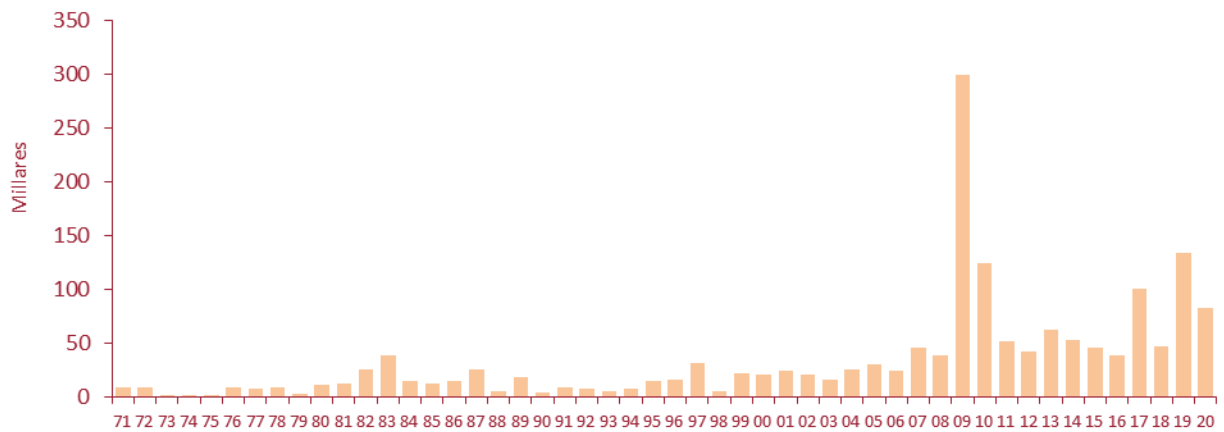

INDEMNIZACIONES

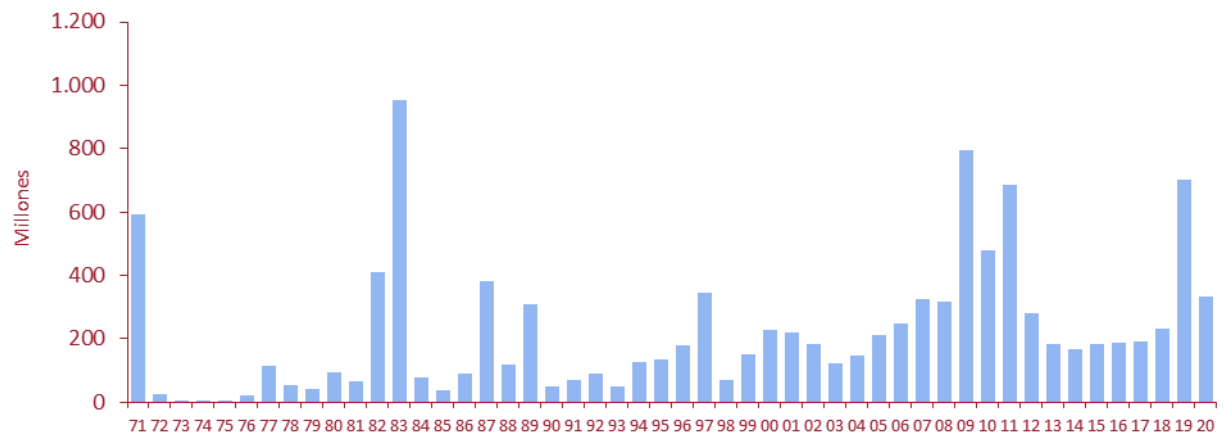

COSTES MEDIOS

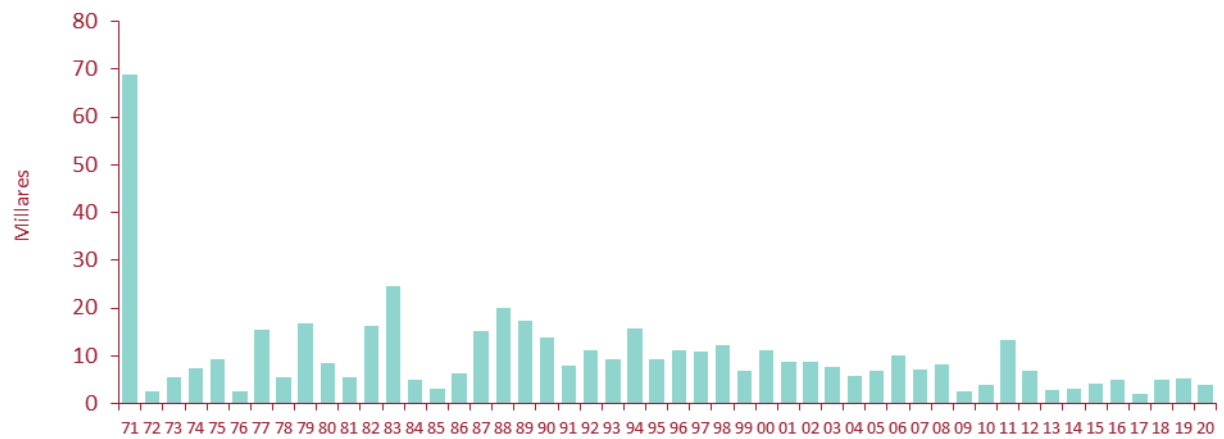

**K. RESUMEN DE TODOS LOS AÑOS
SERIE 1971 - 2020**

Importes en euros actualizados a 31-12-20

CAUSA	Nº de Expedientes	%	Indemnizaciones	%	Costes Medios
Inundación	765.498	45,7	7.159.855.377	64,6	9.353
Terremoto	43.569	2,6	547.279.682	4,9	12.561
Tempestad Ciclónica Atípica	808.737	48,3	2.128.213.939	19,2	2.632
Caída de Cuerpos Siderales y Aerolitos	3	0,0	103.656	0,0	34.552
Terrorismo	30.169	1,8	538.100.580	4,9	17.836
Motín	153	0,0	1.165.592	0,0	7.618
Tumulto Popular	6.733	0,4	84.750.050	0,8	12.587
Hechos o actuaciones de las FF.AA.	2.196	0,1	4.338.086	0,0	1.975
Varios	18.946	1,1	625.337.244	5,6	33.006
TOTAL	1.676.004	100	11.089.144.207	100	6.616

NÚMERO DE EXPEDIENTES

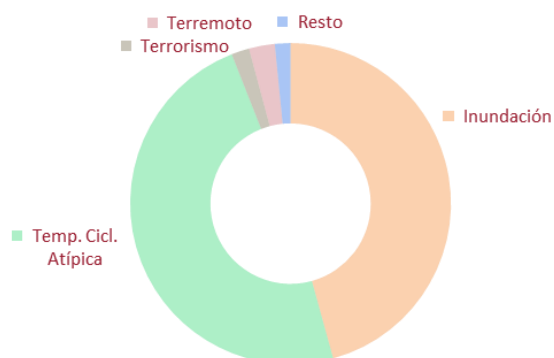

INDEMNIZACIONES

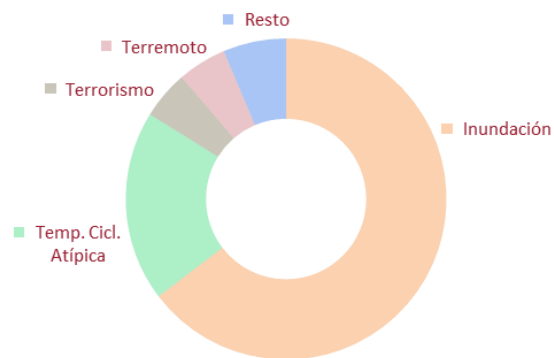

Ha de tenerse en cuenta que los daños directos de lluvia, pedrisco y nieve cubiertos por el Consorcio hasta 1987 y en la actualidad limitados a los que produzca la inundación, están incluidos en la causa “Tempestad Ciclónica Atípica”. Los porcentajes de participación de cada causa en la siniestralidad total con las coberturas actuales para la serie 1987-2020 se muestran en el siguiente cuadro:

SERIE 1987 - 2020

Importes en euros actualizados a 31-12-20

CAUSA	Nº de Expedientes	%	Indemnizaciones	%	Costes Medios
Inundación	735.232	49,0	6.117.372.398	71,9	8.320
Terremoto	43.564	2,9	547.256.559	6,4	12.562
Tempestad Ciclónica Atípica	692.119	46,3	1.390.870.584	16,4	2.010
Caída de Cuerpos Siderales y Aerolitos	3	0,0	103.656	0,0	34.552
Terrorismo	20.160	1,3	360.249.899	4,2	17.870
Motín	153	0,0	1.165.592	0,0	7.618
Tumulto Popular	6.700	0,4	82.804.655	1,0	12.359
Hechos o actuaciones de las FF.AA.	2.196	0,1	4.338.086	0,1	1.975
Varios	-	-	-	-	-
TOTAL	1.500.127	100	8.504.161.430	100	5.669

NÚMERO DE EXPEDIENTES

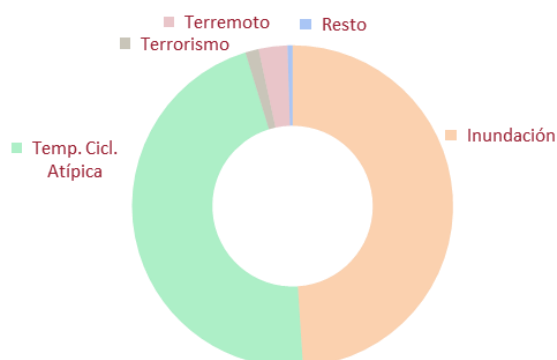

INDEMNIZACIONES

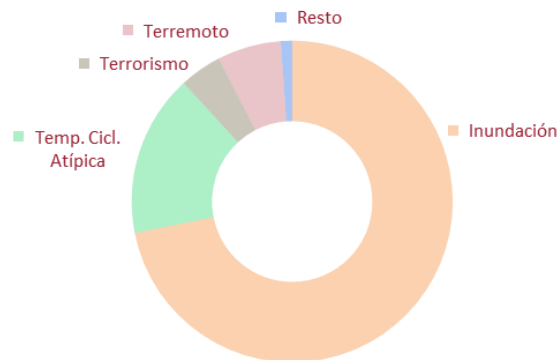

En los cuadros siguientes no se ofrece información sobre el número de expedientes, sino sobre el número de tramitaciones, siendo una tramitación cada una de las clases o situaciones de riesgo que resultan indemnizables en un expediente.

2. RESUMEN DE TODAS LAS CAUSAS POR PROVINCIA Y AÑO DE OCURRENCIA DEL SINIESTRO

A. NÚMERO DE EXPEDIENTES O TRAMITACIONES

PROVINCIA	SERIE 71-06	2007	2008	2009	2010	2011	2012	2013
ARABA/ÁLAVA	6.303	68	350	2.824	7.151	333	33	599
ALBACETE	2.392	17	241	223	151	257	2.327	242
ALACANT/ALICANTE	33.496	11.048	2.809	42.774	1.008	560	2.402	1.107
ALMERÍA	1.684	554	418	367	776	130	3.788	913
ÁVILA	779	110	67	18	124	5	3	67
BADAJOS	4.093	282	104	222	276	190	184	3.089
ILLES BALEARS	13.326	9.928	2.098	9.504	1.493	288	643	1.051
BARCELONA	59.149	576	536	53.792	1.162	1.473	641	960
BURGOS	2.945	116	105	2.681	2.138	215	56	586
CÁCERES	1.031	30	34	15	659	44	9	764
CÁDIZ	4.165	807	4.554	1.385	3.298	1.854	341	1.372
CASTELLÓ/CASTELLÓN	6.950	693	686	5.248	1.596	1.144	159	160
CIUDAD REAL	1.150	1.549	162	316	285	77	44	220
CÓRDOBA	4.131	670	435	577	2.900	529	218	553
A CORUÑA	7.718	45	73	26.060	5.913	228	573	8.781
CUENCA	472	14	23	198	459	10	2	64
GIRONA	16.707	91	535	1.028	253	1.050	608	321
GRANADA	2.015	2.843	210	1.100	1.495	333	246	733
GUADALAJARA	1.002	171	100	55	209	331	8	20
GIPUZKOA	52.596	632	1.063	11.370	6.086	4.087	11	1.191
HUELVA	3.537	126	64	590	305	125	48	51
HUESCA	1.418	6	23	1.643	48	56	435	941
JAÉN	3.057	381	730	1.017	1.576	426	450	2.090
LEÓN	2.087	321	106	2.126	1.215	79	170	402
LLEIDA	4.733	19	177	5.072	428	14	289	1.900
LA RIOJA	1.808	17	673	4.019	1.498	36	30	244
LUGO	7.101	37	70	10.770	3.546	361	164	1.477
MADRID	20.086	1.872	4.924	3.177	4.579	1.815	688	1.064
MÁLAGA	20.966	1.489	268	5.217	2.584	1.277	2.911	159
MURCIA	20.494	546	244	1.953	1.988	26.488	7.200	2.210
NAVARRA	8.425	681	283	3.226	2.849	132	152	2.261
OURENSE	2.291	4	4	3.176	1.891	103	107	829
ASTURIAS	7.111	157	229	18.692	5.243	795	306	2.824
PALENCIA	1.522	35	19	150	222	146	105	103
LAS PALMAS	4.234	207	12	108	3.695	316	267	424
PONTEVEDRA	13.817	45	76	7.672	10.045	2.017	438	9.267
SALAMANCA	1.098	50	263	187	512	80	62	332
STA. CRUZ DE TENERIFE	17.256	87	201	246	12.842	78	1.213	1.755
CANTABRIA	10.015	209	860	20.340	2.837	268	228	2.474
SEGOVIA	564	22	36	556	3.621	25	5	104
SEVILLA	8.904	2.322	211	788	3.100	294	550	4.249
SORIA	519	7	8	161	77	38	15	200
TARRAGONA	14.550	252	1.609	24.304	1.789	908	529	2.116
TERUEL	366	5	-	370	37	31	19	130
TOLEDO	743	450	591	1.030	690	322	38	72
VALÈNCIA/VALENCIA	66.504	4.385	6.249	5.169	15.897	493	12.647	543
VALLADOLID	4.887	626	76	178	71	1.014	47	657
BIZKAIA	43.278	535	6.362	24.306	6.676	1.287	442	1.382
ZAMORA	630	39	5	270	87	14	4	120
ZARAGOZA	8.623	1.321	343	341	330	129	247	401
CEUTA	59	76	322	1	34	1	1	31
MELILLA	40	50	521	3	9	3	10	1
DIVERSAS*	101	-	-	-	-	-	-	-
TOTAL	522.928	46.623	40.162	306.615	127.753	52.309	42.113	63.606

* Se incluyen en Provincia "Diversas" ciertos expedientes en los que, por la extensión del riesgo, han quedado afectadas varias provincias (conducciones, vías férreas, etc.).

2014	2015	2016	2017	2018	2019	2020	TOTAL	PROVINCIA
231	153	42	5.572	375	471	386	24.891	ARABA/ÁLAVA
26	321	31	104	394	245	16	6.987	ALBACETE
577	2.009	1.539	4.686	771	24.944	3.420	133.150	ALACANT/ALICANTE
428	3.454	438	573	696	2.392	27	16.638	ALMERÍA
34	219	64	131	17	1.151	147	2.936	ÁVILA
218	78	67	61	143	243	65	9.315	BADAJOS
548	1.232	910	2.465	2.359	1.515	2.122	49.482	ILLES BALEARS
17.538	895	1.573	838	3.760	4.679	29.643	177.215	BARCELONA
314	1.495	208	4.739	153	2.610	1.054	19.415	BURGOS
81	23	22	205	68	445	554	3.984	CÁCERES
247	1.463	1.746	2.659	538	64	117	24.610	CÁDIZ
100	1.836	111	908	2.375	658	4.311	26.935	CASTELLÓ/CASTELLÓN
36	26	8	-	207	215	57	4.352	CIUDAD REAL
94	178	13	84	399	243	267	11.291	CÓRDOBA
2.487	304	1.406	12.757	809	5.566	411	73.131	A CORUÑA
104	32	5	278	116	209	47	2.033	CUENCA
2.590	972	468	1.606	1.109	2.810	2.961	33.109	GIRONA
901	1.210	43	123	1.013	1.613	164	14.042	GRANADA
73	83	5	52	157	375	283	2.924	GUADALAJARA
984	843	170	3.209	233	3.088	839	86.402	GIPUZKOA
398	199	899	846	674	120	220	8.202	HUELVA
337	601	70	157	159	91	57	6.042	HUESCA
104	88	147	54	447	534	23	11.124	JAÉN
292	76	148	1.536	335	2.159	300	11.352	LEÓN
1.442	765	249	96	93	1.082	318	16.677	LLEIDA
133	207	81	1.914	345	829	193	12.027	LA RIOJA
1.857	94	354	5.452	439	2.203	240	34.165	LUGO
1.443	6.424	233	3.134	1.289	6.880	1.406	59.014	MADRID
787	936	8.705	1.854	5.452	1.344	2.113	56.062	MÁLAGA
1.784	1.355	8.163	230	1.221	29.297	922	104.095	MURCIA
845	1.217	67	1.051	592	3.516	604	25.901	NAVARRA
276	134	193	4.214	220	2.795	160	16.397	OURENSE
1.562	1.222	764	5.312	963	3.368	324	48.872	ASTURIAS
71	60	39	435	117	608	131	3.763	PALENCIA
127	788	30	165	139	19	618	11.149	LAS PALMAS
2.425	271	1.053	18.938	742	4.689	415	71.910	PONTEVEDRA
121	52	31	234	263	602	158	4.045	SALAMANCA
2.847	55	121	51	1.059	49	5.180	43.040	STA. CRUZ DE TENERIFE
2.719	1.772	342	4.543	1.634	6.555	666	55.462	CANTABRIA
147	15	23	349	138	2.453	322	8.380	SEGOVIA
1.946	261	791	323	787	440	133	25.099	SEVILLA
72	40	55	270	112	1.080	278	2.932	SORIA
654	724	149	2.237	2.252	2.758	1.535	56.366	TARRAGONA
84	44	16	40	85	72	113	1.412	TERUEL
184	2.171	46	350	344	760	125	7.916	TOLEDO
954	4.297	3.000	463	6.235	2.004	18.697	147.537	VALÈNCIA/VALENCIA
273	87	54	79	393	724	119	9.285	VALLADOLID
1.481	1.610	357	2.910	588	2.783	502	94.499	BIZKAIA
26	22	48	144	37	179	46	1.671	ZAMORA
561	3.563	194	1.991	4.302	782	277	23.405	ZARAGOZA
23	2	2	5	-	1	1	559	CEUTA
1	18	3.204	2	58	-	-	3.920	MELILLA
-	-	-	-	-	-	-	101	DIVERSAS*
53.587	45.996	38.497	100.429	47.206	134.312	83.087	1.705.223	TOTAL

B. INDEMNIZACIONES

Importes en euros actualizados a 31-12-20

PROVINCIA	SERIE 71-06	2007	2008	2009	2010	2011	2012	2013
ARABA/ÁLAVA	113.877.131	615.779	5.292.403	4.075.592	10.428.602	476.801	30.061	1.008.752
ALBACETE	12.512.930	51.177	1.642.273	2.850.121	826.957	341.431	4.205.558	3.429.730
ALACANT/ALICANTE	188.465.089	85.233.507	12.245.525	80.827.148	3.240.769	1.890.117	7.587.980	3.179.478
ALMERÍA	18.445.760	3.584.340	2.164.604	2.932.829	2.610.589	590.323	76.733.268	2.059.002
ÁVILA	10.042.251	311.814	202.707	41.550	140.574	8.340	4.667	40.493
BADAJOS	33.624.912	912.627	442.982	800.513	6.671.524	701.963	460.060	6.123.134
ILLES BALEARS	90.540.421	49.616.639	10.500.730	19.658.584	6.550.608	1.235.666	3.012.711	3.396.448
BARCELONA	1.055.398.058	2.472.300	8.936.759	160.971.544	6.858.094	8.056.711	1.098.392	2.545.011
BURGOS	17.316.485	481.199	268.604	7.003.588	4.352.601	377.004	90.852	1.801.308
CÁCERES	9.192.723	95.225	189.950	92.715	2.729.845	111.478	12.879	607.275
CÁDIZ	54.301.959	4.697.444	25.087.149	13.724.169	22.798.515	10.709.700	1.136.995	2.566.133
CASTELLÓ/CASTELLÓN	46.012.027	4.533.659	3.295.604	28.386.142	2.551.329	5.307.368	369.884	469.306
CIUDAD REAL	10.626.066	13.224.687	638.066	1.425.080	697.693	219.839	114.678	570.648
CÓRDOBA	72.918.117	6.332.278	10.099.870	6.632.864	44.174.659	13.686.325	2.591.668	3.393.405
A CORUÑA	82.486.225	182.095	622.998	84.492.692	11.976.036	436.856	539.296	13.310.655
CUENCA	4.587.673	25.045	98.236	567.369	1.321.785	66.009	871	162.708
GIRONA	113.974.014	307.146	13.028.271	2.205.869	1.141.591	14.869.625	1.007.238	1.160.313
GRANADA	25.103.992	14.788.557	492.762	6.360.544	5.038.262	1.076.338	878.253	2.500.176
GUADALAJARA	6.686.283	579.311	273.289	2.087.267	432.134	1.401.278	13.552	39.723
GIPUZKOA	532.958.826	4.710.726	19.243.883	15.997.975	9.539.960	51.839.143	20.645	4.629.887
HUELVA	29.199.133	577.049	381.224	3.211.094	2.277.138	564.478	142.497	253.271
HUESCA	12.161.683	10.160	95.891	4.103.822	93.724	127.622	9.284.708	5.370.217
JAÉN	18.579.772	4.244.276	6.554.037	5.861.983	10.914.806	2.234.290	2.147.005	5.170.172
LEÓN	11.245.531	954.625	381.189	3.269.411	1.650.047	319.022	281.253	489.013
LLEIDA	33.671.662	48.607	1.357.512	9.910.640	1.592.589	98.025	774.938	27.666.206
LA RIOJA	18.639.900	1.501.725	6.704.205	7.548.370	5.373.415	38.971	53.716	897.467
LUGO	12.987.767	102.442	150.921	19.947.147	7.067.687	1.461.902	133.815	1.741.171
MADRID	255.513.215	8.933.854	32.949.440	11.491.458	10.701.274	8.143.904	3.240.232	2.256.936
MÁLAGA	310.598.236	10.926.142	2.476.996	34.313.925	43.333.156	10.145.957	19.800.888	521.760
MURCIA	93.577.454	2.636.499	979.445	9.825.800	6.705.052	503.449.991	59.409.268	3.501.350
NAVARRA	85.196.730	7.103.754	3.796.418	10.121.212	6.649.574	1.378.994	984.760	23.907.599
OURENSE	11.201.428	5.043	10.807	6.092.642	2.437.883	249.410	87.821	1.204.546
ASTURIAS	38.068.207	814.165	5.224.650	34.897.650	48.908.374	758.281	768.017	3.849.420
PALENCIA	9.369.156	170.646	37.804	135.949	6.984.864	579.530	260.557	243.417
LAS PALMAS	53.259.109	2.537.583	103.231	752.273	10.716.157	1.629.346	1.289.585	571.285
PONTEVEDRA	81.571.619	209.447	184.608	12.741.856	13.498.803	12.642.619	1.275.375	11.455.257
SALAMANCA	7.230.173	166.150	1.104.769	704.998	786.271	374.793	101.245	433.617
STA. CRUZ DE TENERIFE	138.141.637	584.935	433.462	1.995.247	42.190.677	466.086	2.356.212	5.586.389
CANTABRIA	62.393.318	625.028	3.446.908	29.551.163	8.231.944	536.990	371.461	5.198.007
SEGOVIA	1.271.334	46.593	175.558	551.826	4.499.159	91.460	2.861	301.049
SEVILLA	99.093.548	17.161.270	1.817.541	16.135.286	44.476.118	959.583	2.298.639	7.385.559
SORIA	1.948.622	7.472	44.458	348.102	72.733	62.234	82.280	453.128
TARRAGONA	175.867.943	890.723	10.488.792	46.395.410	4.478.616	5.102.476	2.271.809	2.553.993
TERUEL	4.163.818	9.906	-	512.645	82.411	129.760	41.007	419.923
TOLEDO	4.211.070	8.043.875	2.480.763	8.102.740	1.504.022	1.727.065	94.263	141.629
VALÈNCIA/VALENCIA	892.196.692	45.738.351	33.458.495	18.443.321	21.277.233	2.778.753	71.169.288	2.269.506
VALLADOLID	29.915.622	3.061.906	340.857	480.741	321.366	3.723.742	131.466	3.242.672
BIZKAIA	932.494.463	7.134.419	78.249.955	52.899.357	28.259.650	11.784.478	487.664	3.862.581
ZAMORA	3.514.193	108.455	19.480	1.151.558	593.838	636.643	5.677	594.866
ZARAGOZA	61.628.800	6.501.204	1.390.415	759.421	684.207	237.810	2.032.997	8.335.737
CEUTA	2.446.453	2.851.623	5.563.426	603	376.431	28.461	604	264.513
MELILLA	262.207	170.294	1.846.111	7.816	50.640	3.022	39.780	1.610
DIVERSAS*	27.135.621	-	-	-	-	-	-	-
TOTAL	6.017.827.054	326.633.779	317.016.035	793.399.623	480.871.981	685.868.014	281.331.198	183.137.451

* Se incluyen en Provincia "Diversas" ciertos expedientes en los que, por la extensión del riesgo, han quedado afectadas varias provincias (conducciones, vías férreas, etc.).

2014	2015	2016	2017	2018	2019	2020	TOTAL	PROVINCIA
469.334	842.669	134.173	6.802.748	1.347.988	789.177	372.277	146.563.489	ARABA/ÁLAVA
876.547	742.286	65.024	181.574	1.561.083	2.716.485	42.821	32.045.997	ALBACETE
1.596.161	4.583.393	5.963.885	17.245.107	2.090.014	217.194.974	12.482.576	643.825.724	ALACANT/ALICANTE
672.874	7.693.081	1.831.270	943.208	4.405.224	12.336.077	115.088	137.117.536	ALMERÍA
40.982	189.812	138.813	303.044	62.481	1.803.141	181.600	13.512.269	ÁVILA
650.570	153.983	162.242	1.346.464	2.474.920	198.758	282.667	55.007.320	BADAJOS
1.808.028	5.422.093	6.962.692	5.820.475	19.037.808	5.056.764	10.141.360	238.761.028	ILLES BALEARS
30.942.864	1.726.465	5.310.687	7.735.723	29.186.909	17.769.084	96.580.254	1.435.588.856	BARCELONA
501.150	10.198.968	655.464	7.666.486	252.550	6.459.273	1.137.861	58.563.392	BURGOS
201.897	34.812	54.452	247.972	214.585	3.152.983	507.883	17.446.674	CÁCERES
1.093.094	6.863.579	11.495.063	8.823.843	3.974.810	87.126	491.885	167.851.464	CÁDIZ
200.079	6.219.422	304.766	2.423.046	7.330.933	807.465	21.519.217	129.730.247	CASTELLÓ/CASTELLÓN
54.527	28.904	10.895	-	509.833	619.070	95.723	28.835.710	CIUDAD REAL
235.619	960.496	32.412	260.537	2.517.976	4.461.965	905.680	169.203.872	CÓRDOBA
5.252.354	375.752	6.031.381	26.133.896	2.008.122	9.887.257	1.072.493	244.808.107	A CORUÑA
361.815	54.479	7.266	1.402.262	505.050	706.058	417.239	10.283.864	CUENCA
16.242.707	2.646.696	1.074.657	4.833.586	7.545.220	8.491.296	39.672.255	228.200.484	GIRONA
2.948.970	4.599.350	37.837	241.502	4.569.217	4.606.356	342.141	73.584.253	GRANADA
174.309	150.813	5.990	73.570	522.745	883.006	744.234	14.067.508	GUADALAJARA
13.360.496	3.839.829	2.402.531	6.752.882	917.816	3.770.861	872.002	670.857.463	GIPUZKOA
1.026.293	837.640	3.518.928	2.298.720	4.135.835	677.154	681.386	49.781.839	HUELVA
651.441	1.688.072	238.038	173.660	487.627	245.312	175.900	34.907.878	HUESCA
616.107	168.207	460.533	237.944	1.157.886	3.078.574	43.744	61.469.337	JAÉN
411.813	100.527	433.286	1.312.621	758.537	5.925.654	232.678	27.765.206	LEÓN
3.954.333	3.234.629	865.641	154.590	152.377	22.726.960	926.489	107.135.198	LLEIDA
484.078	2.729.598	115.018	2.030.881	1.050.454	1.240.900	210.048	48.618.744	LA RIOJA
2.669.497	164.912	493.686	8.024.471	830.686	2.300.517	172.379	58.248.998	LUGO
4.789.138	19.193.405	755.765	10.682.061	3.239.298	26.670.739	4.690.269	403.250.987	MADRID
3.899.084	4.023.067	59.294.697	7.817.867	43.418.374	4.886.954	14.686.234	570.143.337	MÁLAGA
7.541.387	2.350.499	47.604.006	632.293	4.461.355	205.886.637	1.838.916	950.399.954	MURCIA
5.809.581	8.563.914	116.471	1.849.290	2.116.349	29.290.296	1.306.634	188.191.576	NAVARRA
480.457	127.261	462.624	8.615.066	625.670	3.431.506	164.242	35.196.406	OURENSE
4.008.991	3.419.901	1.309.690	4.379.490	9.293.971	9.475.086	654.356	165.830.250	ASTURIAS
166.889	71.994	152.375	386.958	229.238	3.391.420	113.210	22.294.007	PALENCIA
723.571	6.657.714	115.081	615.413	361.978	59.952	1.335.558	80.727.838	LAS PALMAS
9.828.535	613.119	4.248.074	20.605.828	1.376.608	5.214.241	1.657.018	177.123.007	PONTEVEDRA
242.659	100.427	63.524	187.255	917.400	2.075.162	443.271	14.931.712	SALAMANCA
10.223.725	739.939	488.668	88.106	2.880.033	28.077	8.680.096	214.883.287	STA. CRUZ DE TENERIFE
8.188.368	15.344.831	1.188.900	3.051.049	4.600.438	27.563.899	2.202.968	172.495.273	CANTABRIA
333.078	22.964	57.380	1.053.756	446.395	2.418.503	1.277.316	12.549.233	SEGOVIA
6.717.648	935.835	2.126.746	4.141.046	6.004.963	5.065.067	829.611	215.148.462	SEVILLA
98.814	189.827	172.409	475.393	2.497.497	1.230.917	367.117	8.051.002	SORIA
1.825.499	2.533.721	315.812	4.539.316	9.392.486	14.920.810	11.130.920	292.708.325	TARRAGONA
307.052	870.473	28.914	93.152	304.783	95.328	1.354.330	8.413.503	TERUEL
335.727	2.606.474	70.889	817.512	1.003.201	2.423.702	200.014	33.762.946	TOLEDO
3.497.602	11.414.176	10.903.826	1.641.296	18.164.321	10.874.971	86.962.891	1.230.790.722	VALÈNCIA/VALENCIA
1.028.153	216.959	149.994	187.928	942.121	2.094.119	245.544	46.083.189	VALLADOLID
9.695.952	8.030.104	1.646.086	2.178.565	3.934.382	3.361.634	497.303	1.144.516.594	BIZKAIA
117.915	51.766	521.380	169.196	116.714	745.256	80.874	8.427.811	ZAMORA
1.618.097	30.817.646	358.327	3.598.372	17.892.573	3.132.364	1.052.572	140.040.543	ZARAGOZA
177.620	2.991	10.184	11.178	-	370	1.443	11.735.901	CEUTA
1.354	85.777	7.901.608	37.722	122.327	-	-	10.530.267	MELILLA
-	-	-	-	-	-	-	27.135.621	DIVERSAS ¹
169.154.834	185.235.254	188.870.056	191.325.921	233.951.158	702.329.261	332.192.588	11.089.144.207	TOTAL

TOTAL DE EXPEDIENTES O TRAMITACIONES EN LA SERIE 1971-2020

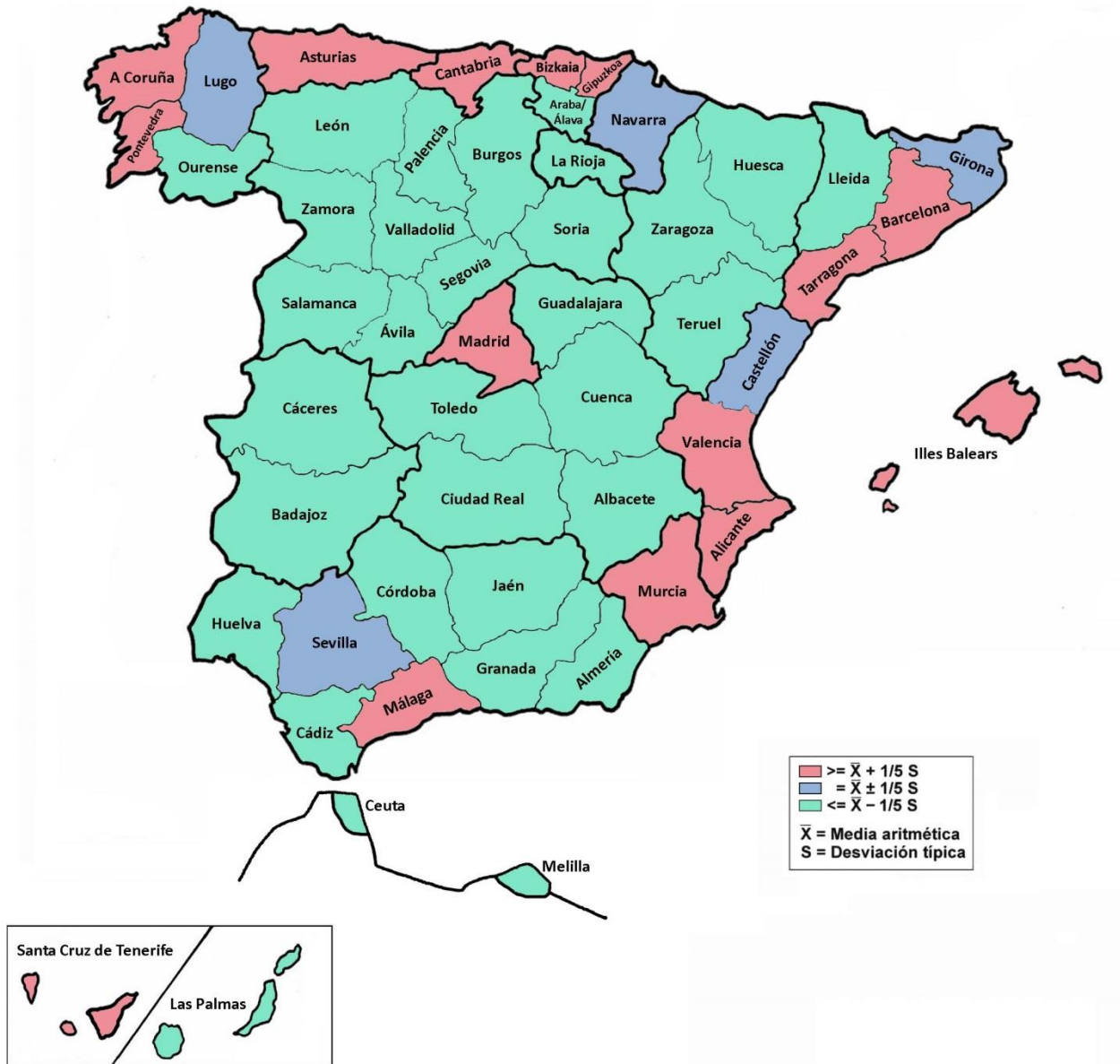

TOTAL DE INDEMNIZACIONES EN LA SERIE 1971-2020

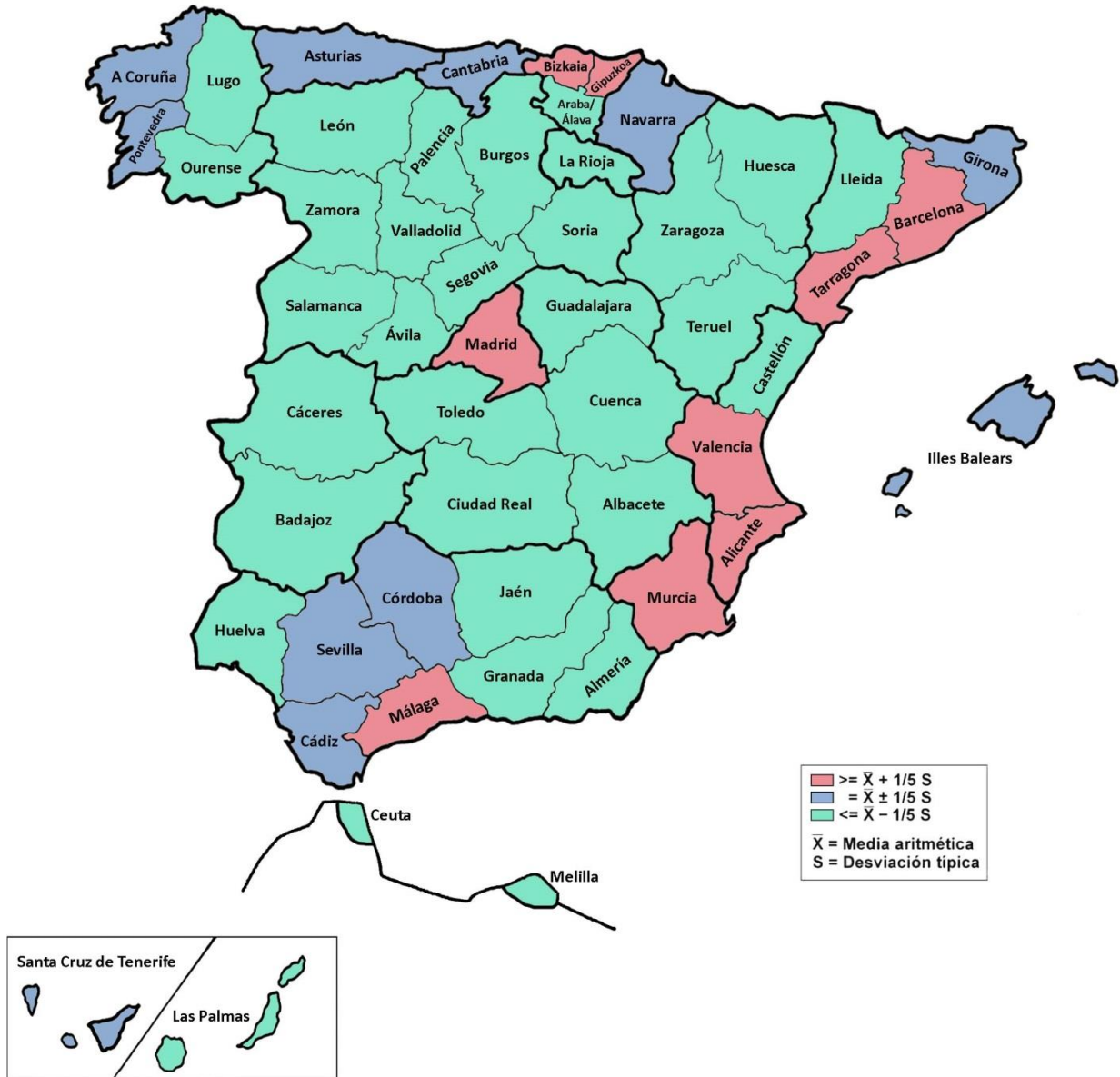

APARTADO 2. SERIE 1987 – 2020

3. DISTRIBUCIÓN SEGÚN LA CLASE DE RIESGO DE LOS BIENES SINIESTRADOS

A. NÚMERO DE EXPEDIENTES O TRAMITACIONES

CLASE DE RIESGO	SERIE 87-14	2015	2016	2017	2018	2019	2020	TOTAL	%
- Turismos y vehículos comerciales hasta 3.500 kg.	131.427	5.670	7.444	5.519	9.264	22.810	8.750	190.884	97,4
- Camiones	513	25	12	10	35	234	70	899	0,5
- Vehículos industriales	137	6	1	2	15	102	20	283	0,1
- Tractores y maq. agrícola y forestal	56	2	0	1	34	102	23	218	0,1
- Autocares, omnibuses y trolebuses	905	8	3	1	4	13	8	942	0,5
- Remolques y semirremolques	180	1	4	3	22	281	39	530	0,3
- Ciclomotores y motocicletas	252	33	104	148	311	1.062	308	2.218	1,1
TOTAL VEH. AUTOMÓVILES	133.470	5.745	7.568	5.684	9.685	24.604	9.218	195.974	12,8
VIVIENDAS Y OFICINAS	753.335	32.655	25.833	80.875	29.132	93.642	63.795	1.079.267	70,6
COMERCIOS Y RESTO DE RIESGOS SENCILLOS	137.048	6.204	4.523	7.045	7.295	11.187	6.858	180.160	11,8
INDUSTRIALES	54.880	1.324	524	6.767	1.053	4.769	3.110	72.427	4,7
OBRAS CIVILES	1.086	68	49	58	41	110	106	1.518	0,1
TOTAL	1.079.819	45.996	38.497	100.429	47.206	134.312	83.087	1.529.346	100

TOTAL DEL NÚMERO DE EXPEDIENTES O TRAMITACIONES

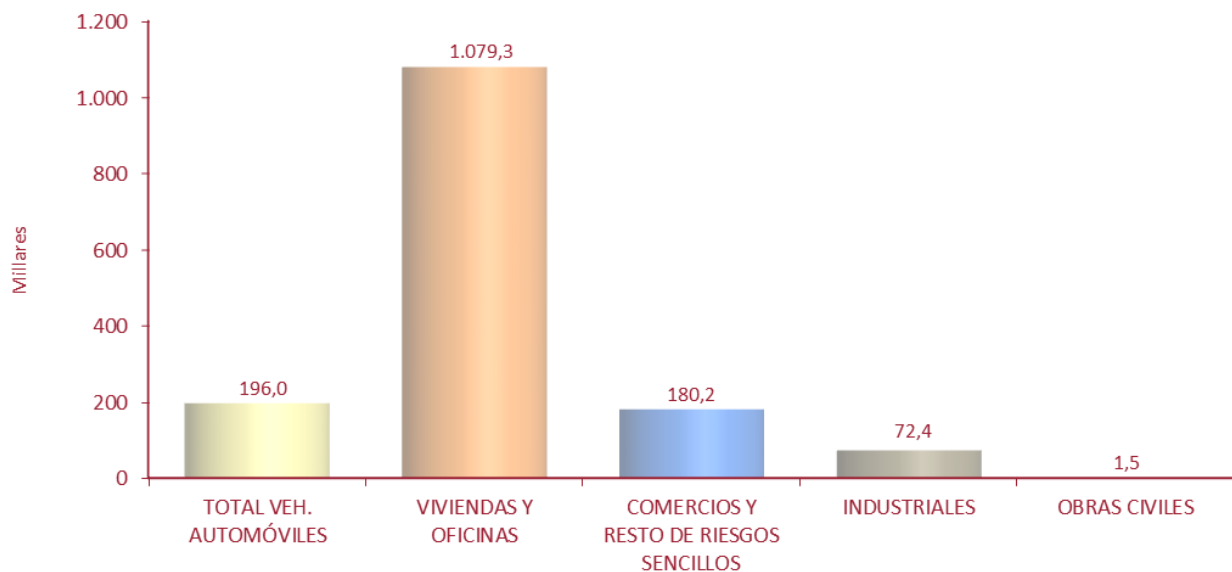

B. INDEMNIZACIONES

Importes en euros actualizados a 31-12-20

CLASE DE RIESGO	SERIE 87-14	2015	2016	2017	2018	2019	2020	TOTAL	%
- Turismos y vehículos comerciales hasta 3.500 kg.	462.889.912	16.303.929	21.948.323	13.431.330	28.258.424	93.678.302	27.643.866	664.154.085	92,4
- Camiones	3.656.943	122.005	37.826	23.145	317.186	1.420.308	419.855	5.997.268	0,8
- Vehículos industriales	4.178.901	23.736	1.914	27.070	184.211	380.346	120.090	4.916.267	0,7
- Tractores y maq. agrícola y forestal	1.957.255	8.402	0	3.922	93.683	450.084	133.464	2.646.811	0,4
- Autocares, omnibuses y trolebuses	33.693.095	911.539	10.280	235	28.202	122.607	91.469	34.857.426	4,8
- Remolques y semirremolques	785.610	15.487	11.408	13.692	33.530	2.341.751	202.814	3.404.292	0,5
- Ciclomotores y motocicletas	582.160	126.301	174.245	98.643	337.645	1.343.969	389.103	3.052.066	0,4
TOTAL VEHÍCULOS AUTOMÓVILES	507.743.875	17.511.399	22.183.995	13.598.036	29.252.881	99.737.367	29.000.661	719.028.215	8,5
VIVIENDAS Y OFICINAS	2.377.621.845	88.539.355	99.448.466	86.710.557	93.189.108	330.164.807	124.502.170	3.200.176.307	37,6
COMERCIOS Y RESTO DE RIESGOS SENCILLOS	1.853.679.317	49.080.483	55.936.133	33.817.948	70.692.715	142.720.336	94.492.413	2.300.419.345	27,1
INDUSTRIALES	1.696.721.243	26.289.312	7.539.312	46.815.030	25.104.224	96.007.389	61.383.046	1.959.859.555	23,0
OBRAS CIVILES	234.490.912	3.814.706	3.762.150	10.384.349	15.712.230	33.699.363	22.814.297	324.678.008	3,8
TOTAL	6.670.257.191	185.235.254	188.870.056	191.325.921	233.951.158	702.329.261	332.192.588	8.504.161.430	100

TOTAL DE INDEMNIZACIONES

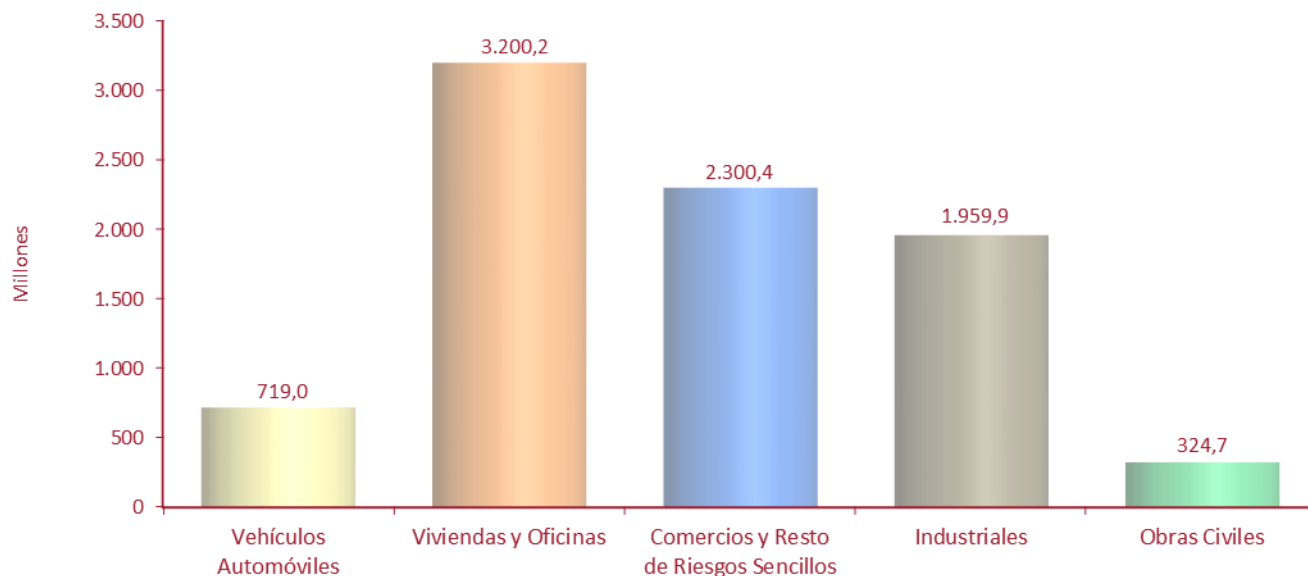

C. COSTES MEDIOS

Importes en euros actualizados a 31-12-20

CLASE DE RIESGO	SERIE 87-14	2015	2016	2017	2018	2019	2020	TOTAL
- Turismos y vehículos comerciales hasta 3.500 kg.	3.522	2.875	2.948	2.434	3.050	4.107	3.159	3.479
- Camiones	7.129	4.880	3.152	2.314	9.062	6.070	5.998	6.671
- Vehículos industriales	30.503	3.956	1.914	13.535	12.281	3.729	6.004	17.372
- Tractores y maq. agrícola y forestal	34.951	4.201	0	3.922	2.755	4.413	5.803	12.141
- Autocares, omnibuses y trolebuses	37.230	113.942	3.427	235	7.051	9.431	11.434	37.004
- Remolques y semirremolques	4.364	15.487	2.852	4.564	1.524	8.334	5.200	6.423
- Ciclomotores y motocicletas	2.310	3.827	1.675	667	1.086	1.266	1.263	1.376
TOTAL VEHÍCULOS AUTOMÓVILES	3.804	3.048	2.931	2.392	3.020	4.054	3.146	3.669
VIVIENDAS Y OFICINAS	3.156	2.711	3.850	1.072	3.199	3.526	1.952	2.965
COMERCIOS Y RESTO DE RIESGOS SENCILLOS	13.526	7.911	12.367	4.800	9.691	12.758	13.778	12.769
INDUSTRIALES	30.917	19.856	14.388	6.918	23.841	20.132	19.737	27.060
OBRAS CIVILES	215.922	56.099	76.779	179.041	383.225	306.358	215.229	213.885
TOTAL	6.177	4.027	4.906	1.905	4.956	5.229	3.998	5.561

TOTAL DE COSTES MEDIOS

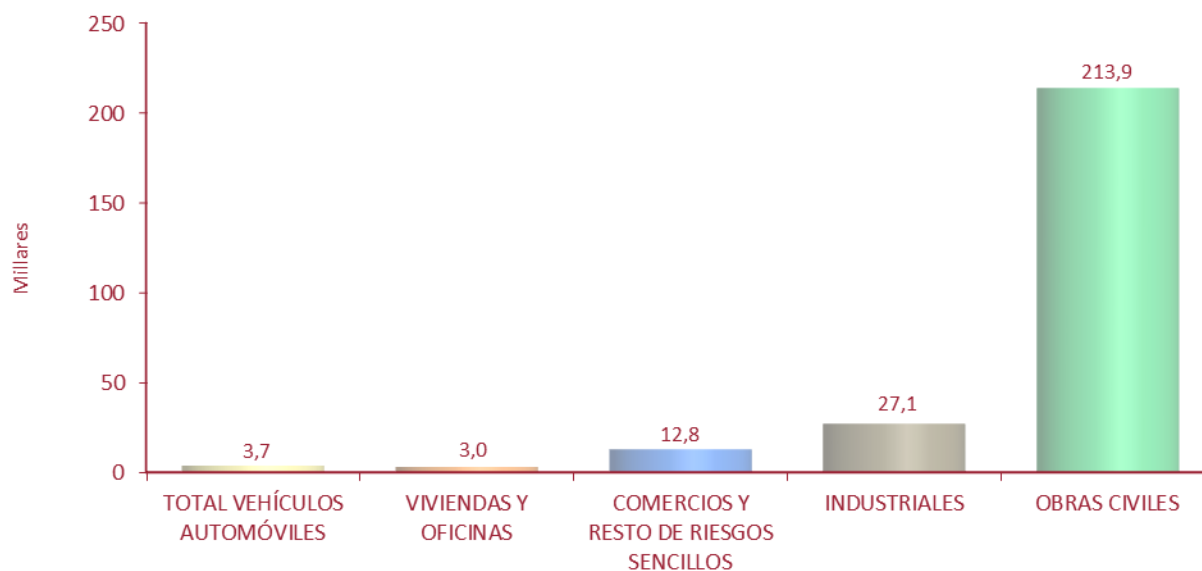

4. DISTRIBUCIÓN SEGÚN EL MES DE OCURRENCIA DEL SINIESTRO. INUNDACIÓN

A. NÚMERO DE EXPEDIENTES

MES	SERIE 87-14	2015	2016	2017	2018	2019	2020	TOTAL	%
Enero	16.212	5.019	981	2.444	538	3.259	12.682	41.135	5,6
Febrero	16.330	2.365	1.448	1.991	144	41	49	22.368	3,0
Marzo	16.906	4.560	844	2.809	1.402	71	729	27.321	3,7
Abril	7.792	109	170	797	1.924	3.978	2.551	17.321	2,4
Mayo	21.640	187	259	179	2.880	169	1.038	26.352	3,6
Junio	41.872	4.918	87	1.759	2.391	26	432	51.485	7,0
Julio	19.650	1.116	381	2.567	3.269	3.096	545	30.624	4,2
Agosto	35.045	2.030	299	2.006	2.337	5.842	1.016	48.575	6,6
Septiembre	135.319	5.597	1.018	404	4.613	58.575	1.255	206.781	28,1
Octubre	85.661	3.140	2.392	2.658	13.090	5.212	559	112.712	15,3
Noviembre	65.778	2.962	2.460	741	7.461	491	13.133	93.026	12,7
Diciembre	26.928	150	22.111	293	16	6.675	1.359	57.532	7,8
TOTAL	489.133	32.153	32.450	18.648	40.065	87.435	35.348	735.232	100

TOTAL DEL NÚMERO DE EXPEDIENTES

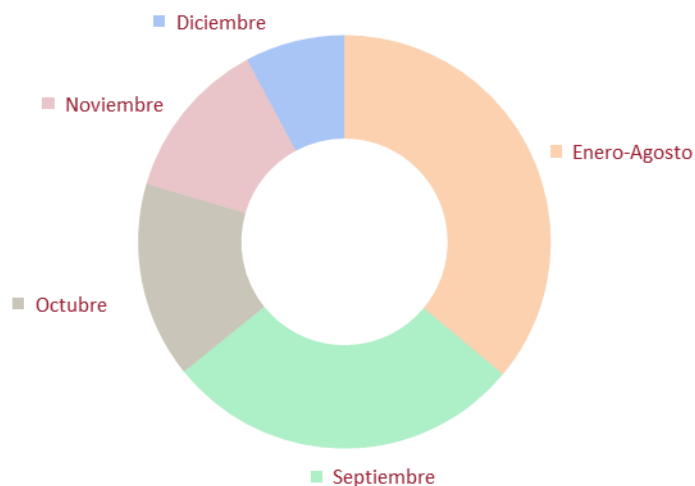

B. INDEMNIZACIONES

Importes en euros actualizados a 31-12-20

MES	SERIE 87-14	2015	2016	2017	2018	2019	2020	TOTAL	%
Enero	167.805.461	39.089.047	3.926.090	18.318.211	3.824.038	23.555.909	142.321.144	398.839.900	6,5
Febrero	215.176.203	19.979.792	8.980.264	9.458.896	943.768	135.062	165.156	254.839.141	4,2
Marzo	187.868.541	28.262.170	4.186.227	12.556.591	11.975.879	208.337	2.526.828	247.584.573	4,0
Abril	49.644.201	493.683	796.298	2.541.531	13.405.041	13.972.066	11.278.488	92.131.308	1,5
Mayo	140.398.344	627.123	788.737	467.527	8.389.983	718.747	3.575.452	154.965.914	2,5
Junio	476.771.579	20.013.152	182.661	5.461.285	13.107.850	41.865	1.165.412	516.743.804	8,4
Julio	155.039.837	2.869.993	908.358	9.410.010	9.359.540	30.318.754	1.888.495	209.794.987	3,4
Agosto	206.121.288	8.217.500	774.592	9.597.844	8.468.053	23.512.272	3.982.761	260.674.310	4,3
Septiembre	1.029.790.020	20.419.267	3.735.532	1.401.708	18.985.952	452.507.687	4.573.500	1.531.413.667	25,0
Octubre	757.488.197	14.087.601	8.204.087	9.163.704	89.402.822	46.361.387	2.101.521	926.809.319	15,2
Noviembre	806.582.012	12.261.049	9.370.834	5.318.823	37.464.445	1.537.719	78.289.251	950.824.133	15,5
Diciembre	376.997.366	640.289	136.341.532	976.001	50.176	45.347.211	12.398.770	572.751.344	9,4
TOTAL	4.569.683.048	166.960.665	178.195.213	84.672.132	215.377.546	638.217.017	264.266.778	6.117.372.398	100

TOTAL DE INDEMNIZACIONES

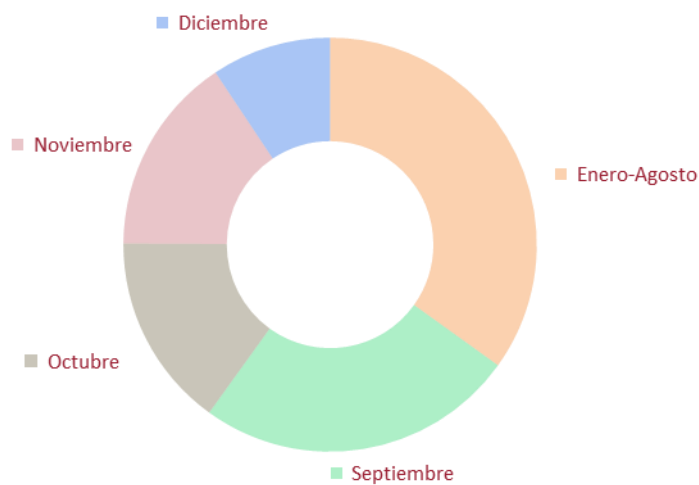

II. PÉRDIDAS PECUNIARIAS

SERIE 2004 – 2020

NÚMERO DE EXPEDIENTES, INDEMNIZACIONES Y COSTES MEDIOS

1. SEGÚN AÑO DE OCURRENCIA Y CAUSA

A. INUNDACIÓN

Importes en euros actualizados a 31-12-20

AÑO	Nº de Expedientes	Indemnizaciones	Costes Medios
2004	2	989	495
2005	100	1.328.081	13.281
2006	179	3.195.018	17.849
2007	222	3.546.699	15.976
2008	328	5.491.188	16.741
2009	208	5.145.336	24.737
2010	389	30.658.486	78.814
2011	318	11.790.963	37.079
2012	478	8.833.443	18.480
2013	282	4.491.194	15.926
2014	264	1.903.426	7.210
2015	365	5.335.836	14.619
2016	324	2.038.980	6.293
2017	146	954.464	6.537
2018	379	10.799.286	28.494
2019	846	12.485.496	14.758
2020	247	7.275.245	29.454
TOTAL	5.077	115.274.131	22.705

B. TERREMOTO

Importes en euros actualizados a 31-12-20

AÑO	Nº de Expedientes	Indemnizaciones	Costes Medios
2004	-	-	-
2005	-	-	-
2006	-	-	-
2007	1	5.733	5.733
2008	-	-	-
2009	-	-	-
2010	-	-	-
2011	2.729	18.131.490	6.644
2012	-	-	-
2013	-	-	-
2014	-	-	-
2015	-	-	-
2016	12	41.318	3.443
2017	-	-	-
2018	-	-	-
2019	-	-	-
2020	-	-	-
TOTAL	2.742	18.178.540	6.630

C. TEMPESTAD CICLÓNICA ATÍPICA

Importes en euros actualizados a 31-12-20

AÑO	Nº de Expedientes	Indemnizaciones	Costes Medios
2004	-	-	-
2005	31	14.564.190	469.813
2006	14	135.983	9.713
2007	26	2.370.872	91.187
2008	5	15.146	3.029
2009	187	11.304.353	60.451
2010	75	1.624.078	21.654
2011	3	1.600	533
2012	9	51.001	5.667
2013	18	1.566.529	87.029
2014	10	583.443	58.344
2015	6	376.254	62.709
2016	-	-	-
2017	27	2.928.160	108.450
2018	3	380.997	126.999
2019	9	1.623.062	180.340
2020	6	3.083.663	513.944
TOTAL	429	40.609.332	94.660

D. TERRORISMO

Importes en euros actualizados a 31-12-20

AÑO	Nº de Expedientes	Indemnizaciones	Costes Medios
2004	-	-	-
2005	4	73.009	18.252
2006	40	3.789.304	94.733
2007	1	81	81
2008	24	990.873	41.286
2009	22	421.673	19.167
2010	1	1.005	1.005
2011	-	-	-
2012	-	-	-
2013	-	-	-
2014	-	-	-
2015	-	-	-
2016	-	-	-
2017	6	9.137	1.523
2018	-	-	-
2019	-	-	-
2020	-	-	-
TOTAL	98	5.285.082	53.929

E. TUMULTO POPULAR

Importes en euros actualizados a 31-12-20

AÑO	Nº de Expedientes	Indemnizaciones	Costes Medios
2004	-	-	-
2005	1	3.033	3.033
2006	-	-	-
2007	-	-	-
2008	-	-	-
2009	-	-	-
2010	-	-	-
2011	-	-	-
2012	1	8.193	8.193
2013	-	-	-
2014	-	-	-
2015	-	-	-
2016	-	-	-
2017	-	-	-
2018	-	-	-
2019	1	9.950	9.950
2020	-	-	-
TOTAL	3	21.176	7.059

F. HECHOS O ACTUACIONES DE LAS FF.AA. O DE LAS FUERZAS Y CUERPOS DE SEGURIDAD EN TIEMPOS DE PAZ

Importes en euros actualizados a 31-12-20

AÑO	Nº de Expedientes	Indemnizaciones	Costes Medios
2004	-	-	-
2005	-	-	-
2006	-	-	-
2007	-	-	-
2008	-	-	-
2009	-	-	-
2010	-	-	-
2011	-	-	-
2012	1	725	725
2013	1	966	966
2014	-	-	-
2015	-	-	-
2016	1	1.026	1.026
2017	-	-	-
2018	-	-	-
2019	1	72	72
2020	2	43.949	21.975
TOTAL	6	46.738	7.790

G. RESUMEN DE TODAS LAS CAUSAS

Importes en euros actualizados a 31-12-20

AÑO	Nº de Expedientes	Indemnizaciones	Costes Medios
2004	2	989	495
2005	136	15.968.313	117.414
2006	233	7.120.305	30.559
2007	250	5.923.385	23.694
2008	357	6.497.207	18.199
2009	417	16.871.363	40.459
2010	465	32.283.569	69.427
2011	3.050	29.924.053	9.811
2012	489	8.893.362	18.187
2013	301	6.058.689	20.129
2014	274	2.486.870	9.076
2015	371	5.712.089	15.396
2016	337	2.081.324	6.176
2017	179	3.891.761	21.742
2018	382	11.180.284	29.268
2019	857	14.118.580	16.474
2020	255	10.402.857	40.796
TOTAL	8.355	179.414.999	21.474

2. SEGÚN CAUSA DEL SINIESTRO

Importes en euros actualizados a 31-12-20

CAUSA	Nº de Expedientes	%	Indemnizaciones	%	Costes Medios
Inundación	5.077	60,8	115.274.131	64,2	22.705
Terremoto	2.742	32,8	18.178.540	10,2	6.630
Tempestad Ciclónica Atípica	429	5,1	40.609.332	22,7	94.660
Terrorismo	98	1,2	5.285.082	2,9	53.929
Tumulto Popular	3	0,0	21.176	0,0	7.059
Hechos o actuaciones de las FF.AA.	6	0,1	46.738	0,0	7.790
TOTAL	8.355	100	179.414.999	100	21.474

NÚMERO DE EXPEDIENTES

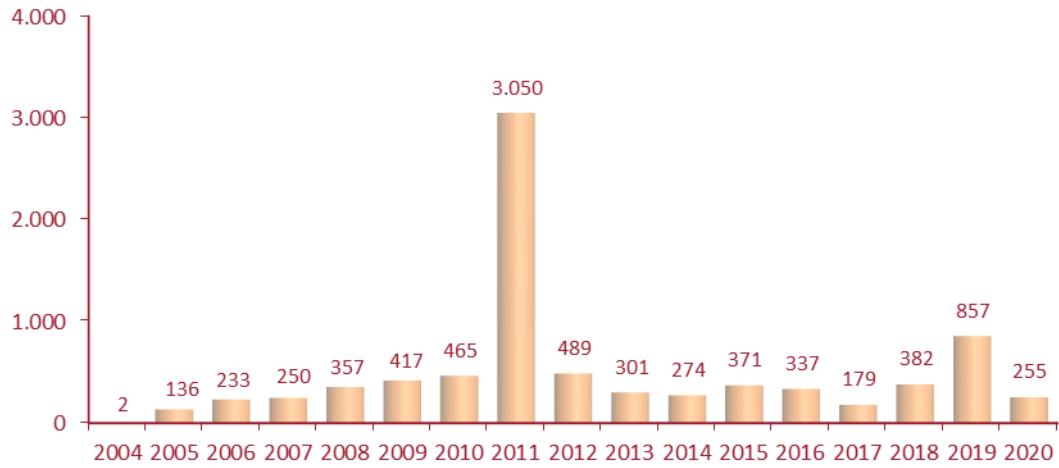

INDEMNIZACIONES

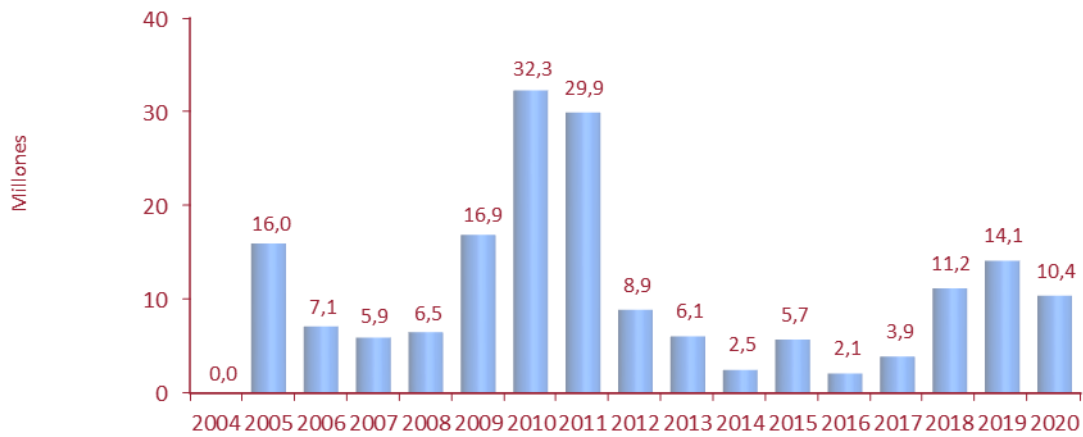

COSTES MEDIOS

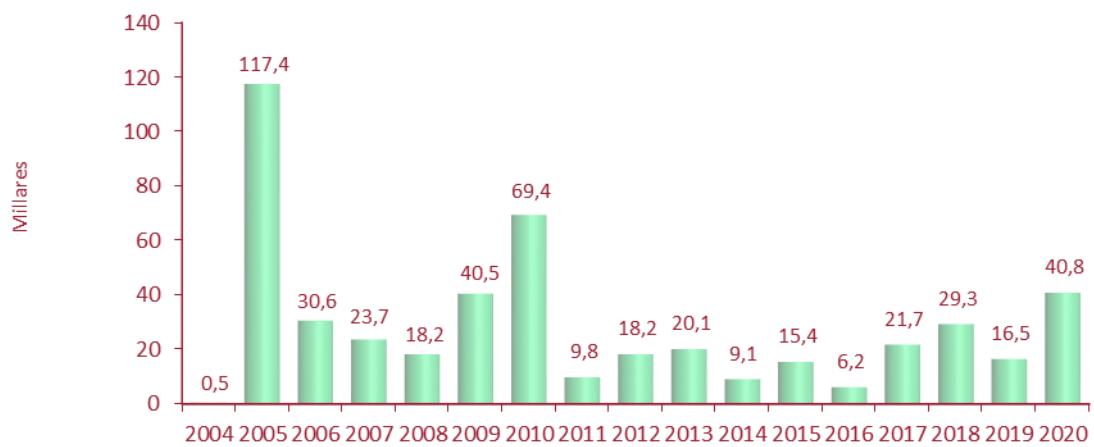

III. DAÑOS EN LAS PERSONAS

SERIE 1987 – 2020

1. NÚMERO DE EXPEDIENTES, INDEMNIZACIONES Y COSTES MEDIOS POR AÑO DE OCURRENCIA SEGÚN CAUSA DEL SINIESTRO

El Consorcio de Compensación de Seguros da cobertura a los daños personales derivados de acontecimientos extraordinarios acaecidos en España y en el extranjero cuando el asegurado tenga su residencia habitual en España.

A. INUNDACIÓN

Importes en euros actualizados a 31-12-20

AÑO	Nº de Expedientes	Indemnizaciones	Costes Medios
1987	9	154.411	17.157
1988	16	343.449	21.466
1989	4	154.295	38.574
1990	4	35.875	8.969
1991	2	17.834	8.917
1992	2	56.116	28.058
1993	1	4.305	4.305
1994	2	51.600	25.800
1995	2	172.423	86.211
1996	51	2.087.246	40.926
1997	21	436.765	20.798
1998	1	9.270	9.270
1999	3	330.410	110.137
2000	4	151.155	37.789
2001	2	42.172	21.086
2002	2	105.956	52.978
2003	1	47.427	47.427
2004	1	31.223	31.223
2005	2	22.009	11.005
2006	3	50.471	16.824
2007	4	107.578	26.895
2008	1	3.398	3.398
2009	6	148.064	24.677
2010	3	138.327	46.109
2011	5	72.003	14.401
2012	14	313.594	22.400
2013	4	229.079	57.270
2014	3	37.423	12.474
2015	4	73.700	18.425
2016	5	473.293	94.659
2017	1	5.814	5.814
2018	16	1.437.022	89.814
2019	12	1.211.003	100.917
2020	4	80.976	20.244
TOTAL	215	8.635.688	40.166

B. TERREMOTO

Importes en euros actualizados a 31-12-20

AÑO	Nº de Expedientes	Indemnizaciones	Costes Medios
1987	-	-	-
1988	-	-	-
1989	-	-	-
1990	-	-	-
1991	-	-	-
1992	-	-	-
1993	-	-	-
1994	-	-	-
1995	-	-	-
1996	-	-	-
1997	-	-	-
1998	-	-	-
1999	-	-	-
2000	-	-	-
2001	-	-	-
2002	-	-	-
2003	-	-	-
2004	1	163.778	163.778
2005	1	65.537	65.537
2006	-	-	-
2007	-	-	-
2008	-	-	-
2009	-	-	-
2010	4	584.261	146.065
2011	9	218.998	24.333
2012	-	-	-
2013	-	-	-
2014	-	-	-
2015	7	1.300.805	185.829
2016	1	30.553	30.553
2017	1	12.314	12.314
2018	-	-	-
2019	-	-	-
2020	-	-	-
TOTAL	24	2.376.246	99.010

C. TEMPESTAD CICLÓNICA ATÍPICA

Importes en euros actualizados a 31-12-20

AÑO	Nº de Expedientes	Indemnizaciones	Costes Medios
1987	-	-	-
1988	-	-	-
1989	-	-	-
1990	-	-	-
1991	-	-	-
1992	-	-	-
1993	-	-	-
1994	-	-	-
1995	-	-	-
1996	-	-	-
1997	-	-	-
1998	-	-	-
1999	-	-	-
2000	-	-	-
2001	-	-	-
2002	-	-	-
2003	-	-	-
2004	-	-	-
2005	-	-	-
2006	1	4.495	4.495
2007	2	183.745	91.873
2008	1	33.977	33.977
2009	8	170.201	21.275
2010	3	19.081	6.360
2011	-	-	-
2012	-	-	-
2013	1	485	485
2014	1	143.827	143.827
2015	-	-	-
2016	-	-	-
2017	1	13.635	13.635
2018	1	34.734	34.734
2019	-	-	-
2020	2	47.046	23.523
TOTAL	21	651.226	31.011

D. TERRORISMO

Importes en euros actualizados a 31-12-20

AÑO	Nº de Expedientes	Indemnizaciones	Costes Medios
1987	114	2.481.176	21.765
1988	45	1.294.391	28.764
1989	65	2.072.754	31.889
1990	63	1.590.892	25.252
1991	101	3.238.600	32.065
1992	74	3.503.754	47.348
1993	25	1.448.559	57.942
1994	29	1.177.945	40.619
1995	32	3.481.004	108.781
1996	19	1.536.142	80.850
1997	17	1.155.934	67.996
1998	10	1.335.443	133.544
1999	1	18.918	18.918
2000	49	5.186.702	105.851
2001	33	2.569.661	77.869
2002	18	1.198.086	66.560
2003	15	820.784	54.719
2004	1.212	49.146.993	40.550
2005	2	118.781	59.390
2006	17	1.281.464	75.380
2007	31	3.613.066	116.551
2008	32	3.232.581	101.018
2009	55	2.272.259	41.314
2010	10	1.801.607	180.161
2011	12	2.896.299	241.358
2012	-	-	-
2013	3	296.828	98.943
2014	1	42.679	42.679
2015	4	405.966	101.491
2016	-	-	-
2017	21	468.729	22.320
2018	-	-	-
2019	2	298.915	149.458
2020	-	-	-
TOTAL	2.112	99.986.915	47.342

E. TUMULTO POPULAR

Importes en euros actualizados a 31-12-20

AÑO	Nº de Expedientes	Indemnizaciones	Costes Medios
1987	-	-	-
1988	2	12.852	6.426
1989	2	66.126	33.063
1990	-	-	-
1991	2	47.915	23.958
1992	1	29.695	29.695
1993	-	-	-
1994	-	-	-
1995	-	-	-
1996	2	24.928	12.464
1997	-	-	-
1998	-	-	-
1999	-	-	-
2000	-	-	-
2001	-	-	-
2002	-	-	-
2003	-	-	-
2004	-	-	-
2005	-	-	-
2006	-	-	-
2007	-	-	-
2008	1	13.558	13.558
2009	-	-	-
2010	1	65	65
2011	-	-	-
2012	3	14.493	4.831
2013	-	-	-
2014	-	-	-
2015	-	-	-
2016	-	-	-
2017	-	-	-
2018	-	-	-
2019	1	13.906	13.906
2020	-	-	-
TOTAL	15	223.539	14.903

**F. HECHOS O ACTUACIONES DE LAS FF.AA. O DE LAS FUERZAS
Y CUERPOS DE SEGURIDAD EN TIEMPOS DE PAZ**

Importes en euros actualizados a 31-12-20

AÑO	Nº de Expedientes	Indemnizaciones	Costes Medios
1987	-	-	-
1988	1	11.424	11.424
1989	-	-	-
1990	-	-	-
1991	1	1.189	1.189
1992	-	-	-
1993	-	-	-
1994	-	-	-
1995	-	-	-
1996	-	-	-
1997	-	-	-
1998	-	-	-
1999	-	-	-
2000	2	47.641	23.821
2001	-	-	-
2002	1	117.596	117.596
2003	-	-	-
2004	-	-	-
2005	-	-	-
2006	-	-	-
2007	-	-	-
2008	-	-	-
2009	-	-	-
2010	-	-	-
2011	-	-	-
2012	-	-	-
2013	2	24.772	12.386
2014	-	-	-
2015	-	-	-
2016	-	-	-
2017	-	-	-
2018	1	150.444	150.444
2019	-	-	-
2020	-	-	-
TOTAL	8	353.066	44.133

G. RESUMEN DE TODAS LAS CAUSAS

Importes en euros actualizados a 31-12-20

AÑO	Nº de Expedientes	Indemnizaciones	Costes Medios
1987	123	2.635.588	21.428
1988	64	1.662.117	25.971
1989	71	2.293.175	32.298
1990	67	1.626.767	24.280
1991	106	3.305.539	31.184
1992	77	3.589.565	46.618
1993	26	1.452.865	55.879
1994	31	1.229.544	39.663
1995	34	3.653.427	107.454
1996	72	3.648.316	50.671
1997	38	1.592.699	41.913
1998	11	1.344.713	122.247
1999	4	349.328	87.332
2000	55	5.385.498	97.918
2001	35	2.611.833	74.624
2002	21	1.421.638	67.697
2003	16	868.211	54.263
2004	1.214	49.341.994	40.644
2005	5	206.327	41.265
2006	21	1.336.429	63.639
2007	37	3.904.390	105.524
2008	35	3.283.513	93.815
2009	69	2.590.524	37.544
2010	21	2.543.341	121.111
2011	26	3.187.301	122.588
2012	17	328.087	19.299
2013	10	551.164	55.116
2014	5	223.929	44.786
2015	15	1.780.471	118.698
2016	6	503.846	83.974
2017	24	500.493	20.854
2018	18	1.622.200	90.122
2019	15	1.523.825	101.588
2020	6	128.022	21.337
TOTAL	2.395	112.226.680	46.859

NÚMERO DE EXPEDIENTES

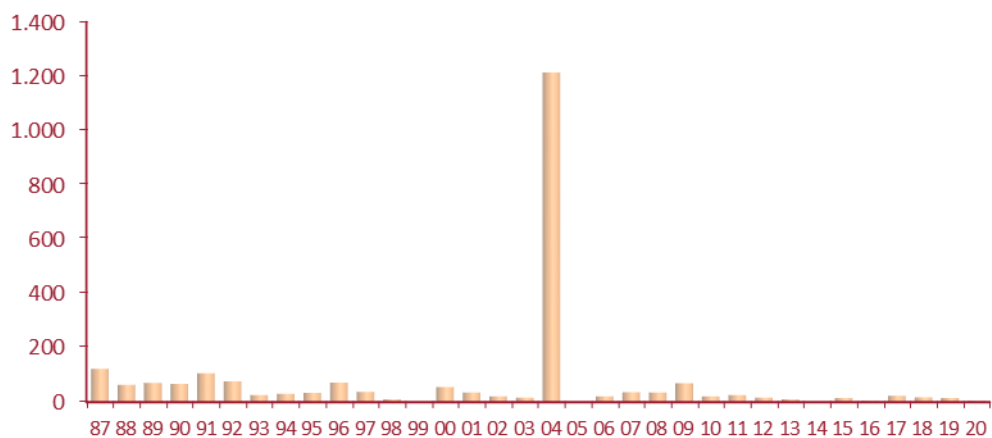

INDEMNIZACIONES

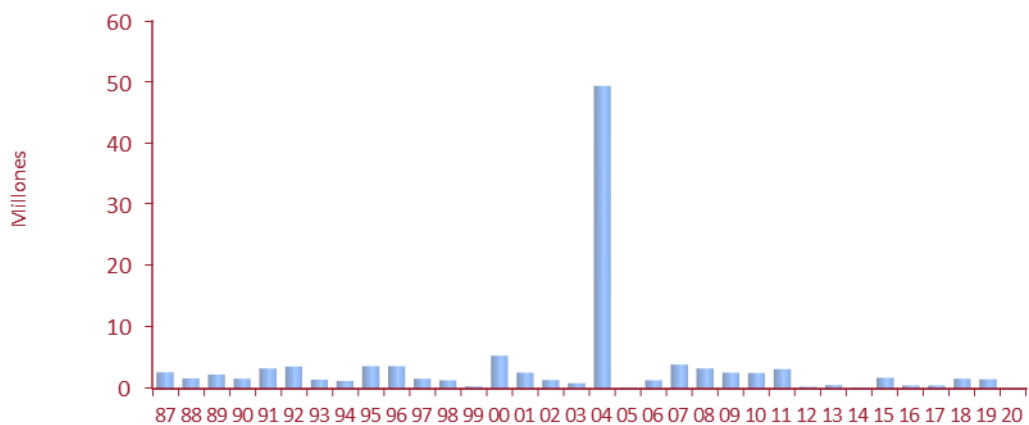

COSTES MEDIOS

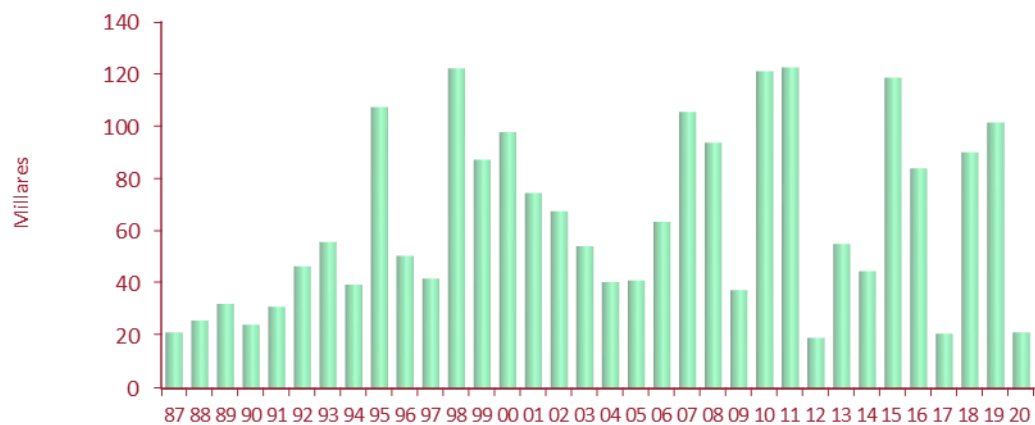

H. RESUMEN DE TODOS LOS AÑOS

Importes en euros actualizados a 31-12-20

CAUSA	Nº de Expedientes	%	Indemnizaciones	%	Costes Medios
Inundación	215	9,0	8.635.688	7,7	40.166
Terremoto	24	1,0	2.376.246	2,1	99.010
Tempestad Ciclónica Atípica	21	0,9	651.226	0,6	31.011
Terrorismo	2.112	88,2	99.986.915	89,1	47.342
Tumulto Popular	15	0,6	223.539	0,2	14.903
Hechos o actuaciones de las FF.AA.	8	0,3	353.066	0,3	44.133
TOTAL	2.395	100	112.226.680	100	46.859

NÚMERO DE EXPEDIENTES



INDEMNIZACIONES



En todos los cuadros que se muestran a continuación, a partir de 1994 no se facilita información sobre "número de expedientes", sino sobre "número de tramitaciones", siendo una tramitación de daños a las personas cada una de las pólizas de vida y accidentes de las que se deriva una indemnización para la víctima o sus beneficiarios.

2. RESUMEN DE TODAS LAS CAUSAS POR PROVINCIA Y AÑO DE OCURRENCIA DEL SINIESTRO

A. NÚMERO DE EXPEDIENTES O TRAMITACIONES

PROVINCIA	SERIE 87-14	2015	2016	2017	2018	2019	2020	TOTAL
ARABA/ÁLAVA	91	-	-	-	-	-	-	91
ALBACETE	-	-	-	-	1	2	-	3
ALACANT/ALICANTE	11	-	-	1	-	3	1	16
ALMERÍA	9	-	-	-	-	1	-	10
ÁVILA	4	-	-	-	-	-	-	4
BADAJOS	15	-	-	-	-	-	-	15
ILLES BALEARS	10	-	-	-	16	-	-	26
BARCELONA	83	-	4	15	6	2	5	115
BURGOS	146	-	-	-	-	-	-	146
CÁCERES	-	-	-	-	1	-	-	1
CÁDIZ	9	-	-	-	-	-	-	9
CASTELLÓ/CASTELLÓN	5	-	-	-	-	-	-	5
CIUDAD REAL	-	-	-	-	-	-	-	-
CÓRDOBA	5	-	-	-	1	-	-	6
A CORUÑA	16	-	-	1	-	-	-	17
CUENCA	-	-	-	-	-	-	-	-
GIRONA	7	-	-	-	-	-	-	7
GRANADA	16	1	-	-	-	1	-	18
GUADALAJARA	3	-	-	-	-	-	-	3
GIPUZKOA	233	-	-	-	-	-	-	233
HUELVA	1	-	-	-	-	-	-	1
HUESCA	105	-	-	-	-	-	-	105
JAÉN	12	-	-	-	-	-	-	12
LEÓN	9	-	-	-	-	-	-	9
LLEIDA	2	2	-	-	-	-	-	4
LA RIOJA	1	-	-	-	-	-	-	1
LUGO	4	-	-	-	1	-	-	5
MADRID	3.124	-	-	-	-	-	-	3.124
MÁLAGA	8	-	-	-	9	-	1	18
MURCIA	31	-	-	-	-	1	-	32
NAVARRA	85	-	-	-	-	5	-	90
OURENSE	-	-	-	-	-	-	-	-
ASTURIAS	12	-	-	-	-	6	-	18
PALENCIA	-	-	-	-	-	-	-	-
LAS PALMAS	2	1	-	-	-	-	-	3
PONTEVEDRA	2	-	-	-	1	-	-	3
SALAMANCA	3	-	-	-	-	-	-	3
STA. CRUZ DE TENERIFE	3	-	-	-	-	-	-	3
CANTABRIA	25	-	-	-	-	-	-	25
SEGOVIA	-	-	-	-	-	-	-	-
SEVILLA	20	-	4	-	-	-	-	24
SORIA	2	-	-	-	-	-	-	2
TARRAGONA	5	-	-	28	-	2	2	37
TERUEL	3	-	-	-	-	-	-	3
TOLEDO	1	-	-	-	-	-	-	1
VALÈNCIA/VALENCIA	23	-	3	-	-	-	1	27
VALLADOLID	1	-	-	-	-	-	-	1
BIZKAIA	175	-	-	-	-	-	-	175
ZAMORA	-	-	-	-	-	-	-	-
ZARAGOZA	70	-	-	-	9	-	-	79
EXTRANJERO	219	45	1	3	-	7	-	275
TOTAL	4.611	49	12	48	45	30	10	4.805

TOTAL DE EXPEDIENTES O TRAMITACIONES EN LA SERIE 1987-2020

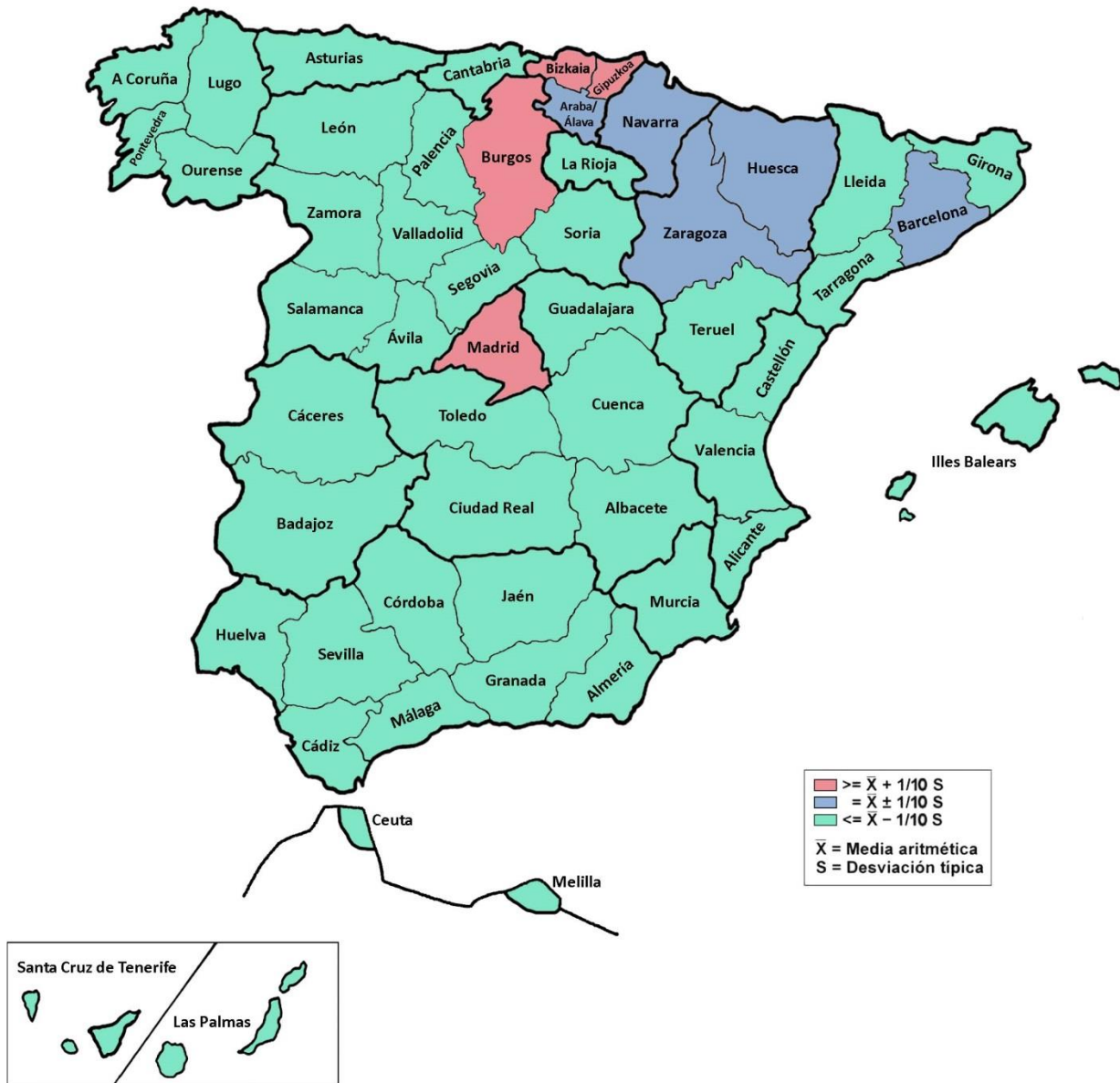

B. INDEMNIZACIONES

Importes en euros actualizados a 31-12-20

PROVINCIA	SERIE 87-14	2015	2016	2017	2018	2019	2020	TOTAL
ARABA/ÁLAVA	3.344.512	-	-	-	-	-	-	3.344.512
ALBACETE	-	-	-	-	4.450	59.700	-	64.150
ALACANT/ALICANTE	380.231	-	-	5.814	-	55.720	20.000	461.765
ALMERÍA	125.023	-	-	-	-	8.955	-	133.978
ÁVILA	335.492	-	-	-	-	-	-	335.492
BADAJOS	117.610	-	-	-	-	-	-	117.610
ILLES BALEARS	454.793	-	-	-	384.070	-	-	838.862
BARCELONA	1.770.957	-	103.437	242.808	115.133	33.806	42.070	2.308.211
BURGOS	1.391.169	-	-	-	-	-	-	1.391.169
CÁCERES	-	-	-	-	150.444	-	-	150.444
CÁDIZ	207.935	-	-	-	-	-	-	207.935
CASTELLÓ/CASTELLÓN	111.802	-	-	-	-	-	-	111.802
CIUDAD REAL	-	-	-	-	-	-	-	-
CÓRDOBA	57.024	-	-	-	5.379	-	-	62.404
A CORUÑA	426.041	-	-	13.635	-	-	-	439.677
CUENCA	-	-	-	-	-	-	-	-
GIRONA	188.884	-	-	-	-	-	-	188.884
GRANADA	304.929	45.873	-	-	-	5.970	-	356.772
GUADALAJARA	142.740	-	-	-	-	-	-	142.740
GIPUZKOA	8.728.404	-	-	-	-	-	-	8.728.404
HUELVA	30.218	-	-	-	-	-	-	30.218
HUESCA	2.159.652	-	-	-	-	-	-	2.159.652
JAÉN	477.548	-	-	-	-	-	-	477.548
LEÓN	77.243	-	-	-	-	-	-	77.243
LLEIDA	13.539	25.273	-	-	-	-	-	38.811
LA RIOJA	10.700	-	-	-	-	-	-	10.700
LUGO	150.670	-	-	-	14.114	-	-	164.784
MADRID	59.736.733	-	-	-	-	-	-	59.736.733
MÁLAGA	199.576	-	-	-	275.978	-	13.976	489.530
MURCIA	661.461	-	-	-	-	29.840	-	691.301
NAVARRA	1.889.952	-	-	-	-	876.629	-	2.766.581
OURENSE	-	-	-	-	-	-	-	-
ASTURIAS	224.355	-	-	-	-	143.345	-	367.699
PALENCIA	-	-	-	-	-	-	-	-
LAS PALMAS	22.340	2.554	-	-	-	-	-	24.894
PONTEVEDRA	76.227	-	-	-	34.734	-	-	110.961
SALAMANCA	140.771	-	-	-	-	-	-	140.771
STA. CRUZ DE TENERIFE	57.080	-	-	-	-	-	-	57.080
CANTABRIA	434.313	-	-	-	-	-	-	434.313
SEGOVIA	-	-	-	-	-	-	-	-
SEVILLA	819.779	-	310.339	-	-	-	-	1.130.117
SORIA	15.592	-	-	-	-	-	-	15.592
TARRAGONA	57.440	-	-	213.720	-	10.945	38.000	320.105
TERUEL	94.990	-	-	-	-	-	-	94.990
TOLEDO	3.376	-	-	-	-	-	-	3.376
VALÈNCIA/VALENCIA	1.076.292	-	59.517	-	-	-	13.976	1.149.785
VALLADOLID	50.173	-	-	-	-	-	-	50.173
BIZKAIA	5.696.725	-	-	-	-	-	-	5.696.725
ZAMORA	-	-	-	-	-	-	-	-
ZARAGOZA	2.854.608	-	-	-	637.898	-	-	3.492.506
EXTRANJERO	11.048.927	1.706.770	30.553	24.515	-	298.915	-	13.109.681
TOTAL	106.167.824	1.780.471	503.846	500.493	1.622.200	1.523.825	128.022	112.226.680

TOTAL DE INDEMNIZACIONES EN LA SERIE 1987-2020

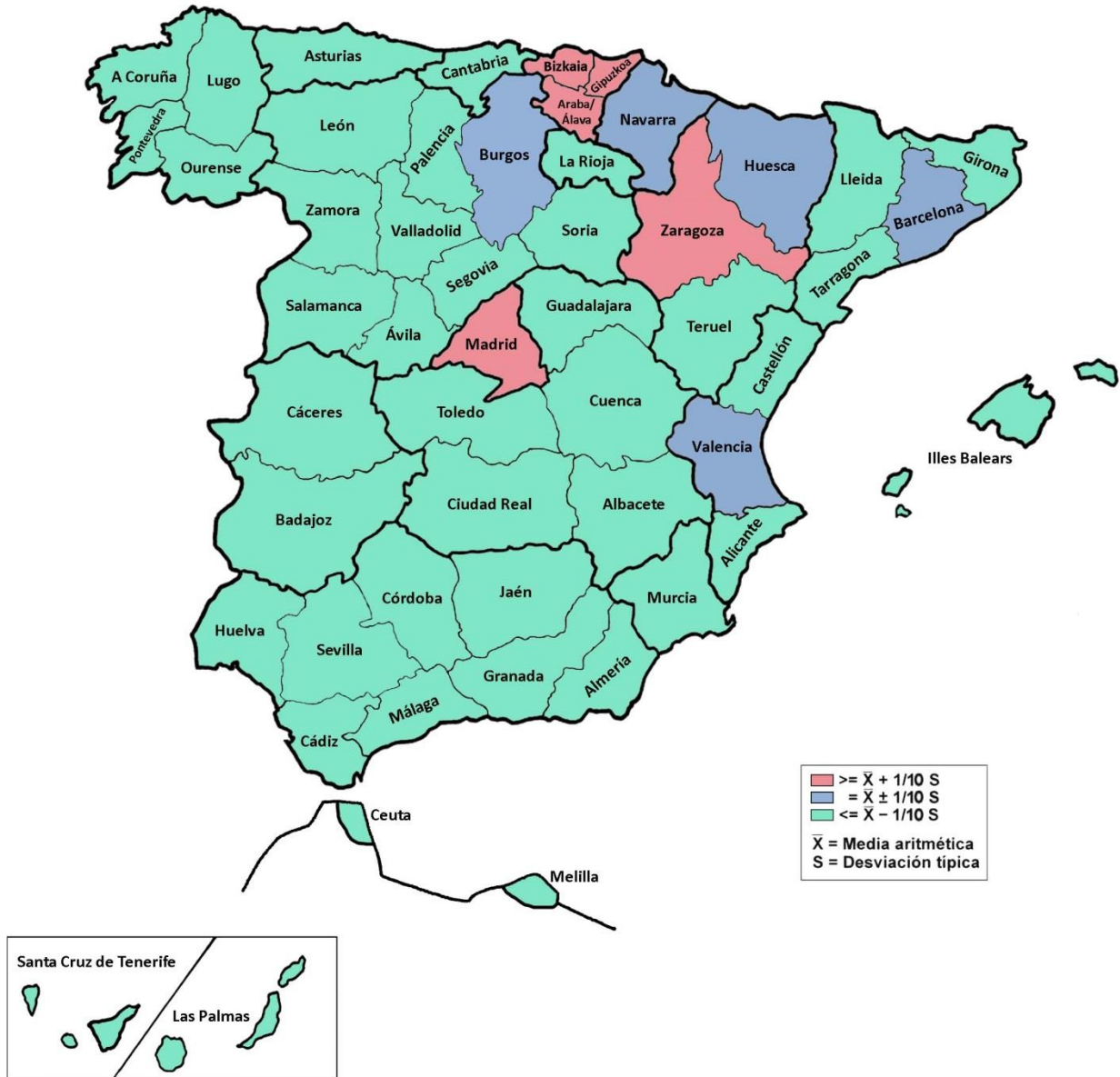

3. DISTRIBUCIÓN SEGÚN TIPO DE LESIÓN

A. NÚMERO DE EXPEDIENTES O TRAMITACIONES

TIPO DE LESIÓN	SERIE 87-14	2015	2016	2017	2018	2019	2020	TOTAL	%
Muerte	1.630	48	11	9	37	28	5	1.768	36,8
Incapacidad	2.981	1	1	39	8	2	5	3.037	63,2
TOTAL	4.611	49	12	48	45	30	10	4.805	100

B. INDEMNIZACIONES

Importes en euros actualizados a 31-12-20

TIPO DE LESIÓN	SERIE 87-14	2015	2016	2017	2018	2019	2020	TOTAL	%
Muerte	58.385.450	1.777.916	414.495	143.037	1.534.839	1.480.079	67.000	63.802.816	56,9
Incapacidad	47.782.374	2.554	89.351	357.456	87.361	43.746	61.022	48.423.865	43,1
TOTAL	106.167.824	1.780.471	503.846	500.493	1.622.200	1.523.825	128.022	112.226.680	100

C. COSTES MEDIOS

Importes en euros actualizados a 31-12-20

TIPO DE LESIÓN	SERIE 87-14	2015	2016	2017	2018	2019	2020	TOTAL
Muerte	35.819	37.040	37.681	15.893	41.482	52.860	13.400	36.088
Incapacidad	16.029	2.554	89.351	9.166	10.920	21.873	12.204	15.945
TOTAL	23.025	36.336	41.987	10.427	36.049	50.794	12.802	23.356

NÚMERO DE EXPEDIENTES O TRAMITACIONES



INDEMNIZACIONES

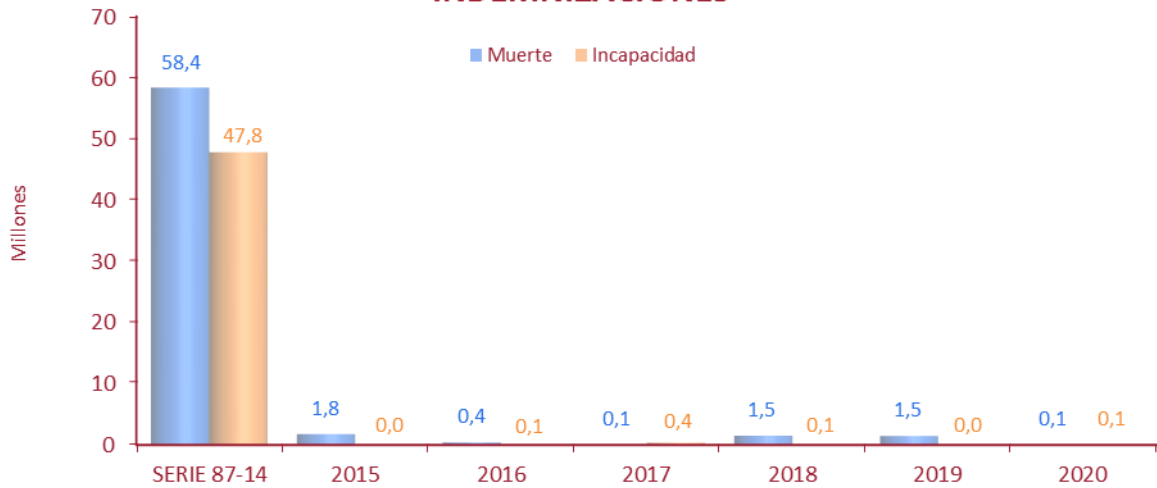

COSTES MEDIOS

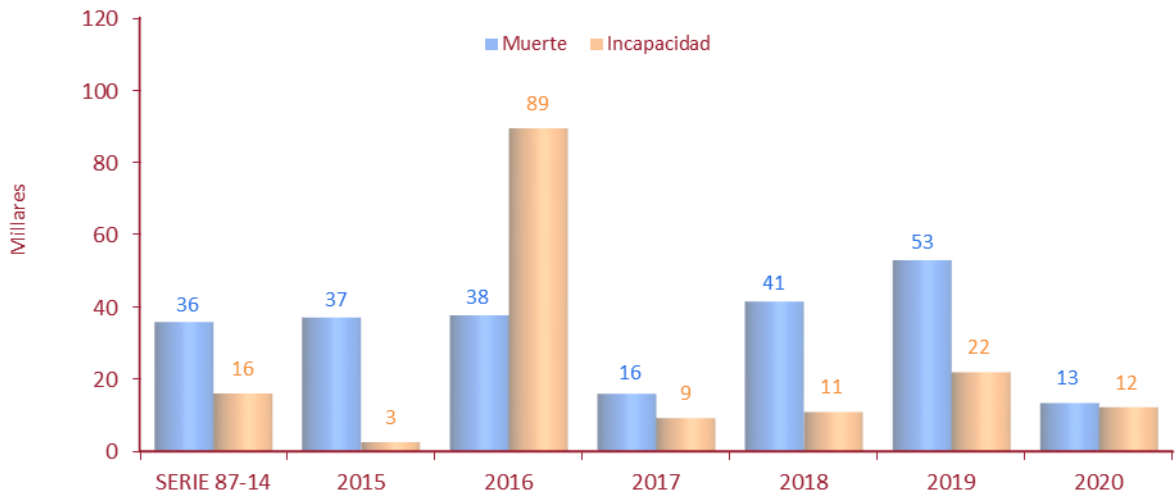

4. NÚMERO DE EXPEDIENTES O TRAMITACIONES SEGÚN TIPO DE LESIÓN Y CAUSA DEL SINIESTRO

A. MUERTE

CAUSA DEL SINIESTRO	SERIE 87-14	2015	2016	2017	2018	2019	2020	TOTAL
Inundación	218	3	10	-	36	21	5	293
Terremoto	30	30	1	2	-	-	-	63
Erupción volcánica	-	-	-	-	-	-	-	-
Tempestad ciclónica atípica	7	-	-	-	-	-	-	7
Caída de cuerpos siderales	-	-	-	-	-	-	-	-
Terrorismo	1.368	15	-	7	-	7	-	1.397
Motín	-	-	-	-	-	-	-	-
Tumulto popular	2	-	-	-	-	-	-	2
Hechos de las FF.AA.	5	-	-	-	1	-	-	6
TOTAL	1.630	48	11	9	37	28	5	1.768

B. INCAPACIDAD

CAUSA DEL SINIESTRO	SERIE 87-14	2015	2016	2017	2018	2019	2020	TOTAL
Inundación	32	1	1	1	7	1	1	44
Terremoto	5	-	-	-	-	-	-	5
Erupción volcánica	-	-	-	-	-	-	-	-
Tempestad ciclónica atípica	14	-	-	1	1	-	4	20
Caída de cuerpos siderales	-	-	-	-	-	-	-	-
Terrorismo	2.914	-	-	37	-	-	-	2.951
Motín	-	-	-	-	-	-	-	-
Tumulto popular	14	-	-	-	-	1	-	15
Hechos de las FF.AA.	2	-	-	-	-	-	-	2
TOTAL	2.981	1	1	39	8	2	5	3.037

IV. DATOS GLOBALES DE DAÑOS EN LOS BIENES, PÉRDIDAS PECUNIARIAS Y DAÑOS EN LAS PERSONAS EN LA SERIE 1987-2020

1. NÚMERO DE EXPEDIENTES, INDEMNIZACIONES Y COSTES MEDIOS INCLUIDAS TODAS LAS CAUSAS

A. SEGÚN AÑO DE OCURRENCIA

Importes en euros actualizados a 31-12-20

AÑO	Nº de Expedientes	Indemnizaciones	Costes Medios
1987	25.401	384.144.786	15.123
1988	5.866	118.400.025	20.184
1989	17.938	310.771.393	17.325
1990	3.789	53.157.081	14.029
1991	8.818	71.479.265	8.106
1992	8.205	94.167.088	11.477
1993	5.649	52.979.964	9.379
1994	7.994	126.787.280	15.860
1995	14.630	139.257.378	9.519
1996	15.840	181.727.265	11.473
1997	31.679	345.477.744	10.906
1998	5.660	70.667.968	12.486
1999	21.917	151.651.935	6.919
2000	20.500	234.390.256	11.434
2001	24.819	220.736.524	8.894
2002	20.903	183.028.570	8.756
2003	16.520	125.411.242	7.591
2004	26.635	195.857.409	7.353
2005	30.755	228.252.677	7.422
2006	24.656	257.143.609	10.429
2007	45.830	336.461.553	7.342
2008	39.576	326.796.755	8.257
2009	299.618	812.861.510	2.713
2010	124.825	515.698.892	4.131
2011	54.435	718.979.367	13.208
2012	42.155	290.552.647	6.892
2013	62.715	189.747.305	3.026
2014	53.594	171.865.632	3.207
2015	46.124	192.727.814	4.178
2016	38.568	191.455.226	4.964
2017	100.095	195.718.175	1.955
2018	47.494	246.753.642	5.195
2019	134.684	717.971.665	5.331
2020	82.990	342.723.467	4.130
TOTAL	1.510.877	8.795.803.109	5.822

B. SEGÚN CAUSA DEL SINIESTRO

Importes en euros actualizados a 31-12-20

CAUSA	Nº de Expedientes	%	Indemnizaciones	%	Costes Medios
Inundación	740.524	49,0	6.241.282.217	71,0	8.428
Terremoto	46.330	3,1	567.811.345	6,5	12.256
Tempestad ciclónica atípica	692.569	45,9	1.432.131.143	16,2	2.068
Caída de cuerpos siderales y aerolitos	3	0,0	103.656	0,0	34.552
Terrorismo	22.370	1,5	465.521.896	5,3	20.810
Motín	153	0,0	1.165.592	0,0	7.618
Tumulto popular	6.718	0,4	83.049.370	0,9	12.362
Hechos o actuaciones de las FF.AA.	2.210	0,1	4.737.890	0,1	2.144
TOTAL	1.510.877	100	8.795.803.109	100	5.822

2. DISTRIBUCIÓN PORCENTUAL DE LAS INDEMNIZACIONES SEGÚN CAUSA DEL SINIESTRO

Importes en euros actualizados a 31-12-20

CAUSA	TOTAL INDEMNIZACIONES	PORCENTAJE:		
		Daños Bienes	Pérdidas Pecuniarias	Daños Personas
Inundación	6.241.282.217	98,0%	1,8%	0,2%
Terremoto	567.811.345	96,4%	3,2%	0,4%
Tempestad ciclónica atípica	1.432.131.143	97,1%	2,9%	0,0%
Caída de cuerpos siderales y aerolitos	103.656	100,0%	-	-
Terrorismo	465.521.896	77,4%	1,1%	21,5%
Motín	1.165.592	100,0%	-	-
Tumulto popular	83.049.370	99,7%	0,0%	0,3%
Hechos o actuaciones de las FF.AA.	4.737.890	91,5%	1,0%	7,5%
TOTAL	8.795.803.109	96,7%	2,0%	1,3%

TOTAL DE INDEMNIZACIONES

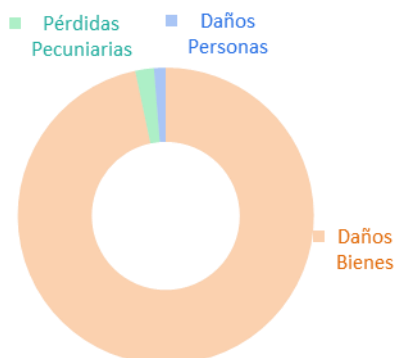

V. GRANDES EVENTOS

Se muestran a continuación los datos relativos a los eventos más importantes cubiertos por el Consorcio. A estos efectos, se considera evento aquel acontecimiento que ocasiona daños procedentes de una misma causa (fenómeno de la naturaleza o acto humano), cuyo periodo de afección sean días consecutivos, en una zona geográfica, que puede ser muy amplia o muy localizada dependiendo de las circunstancias, y con importes económicos de especial relevancia.

Se toma como referencia, para la determinación de los eventos que deben ser incluidos en este estudio, que las indemnizaciones superen 22.800.000€ expresados en euros de 2020.

Para eventos con ocurrencia 2004 y posterior, se incluyen las cuantías pagadas y provisionadas por daños en los bienes, personas y pérdidas pecuniarias.

De acuerdo con todo ello, los grandes eventos de la serie 1971-2020, en orden cronológico, son los siguientes:

Importes en euros actualizados a 31-12-20

Nº de Orden	Mes y Año de Ocurrencia	Lugar de Ocurrencia	Causa del Siniestro *	Nº de Reclamaciones	Indemnizaciones
1º	Junio de 1977	País Vasco	Inundación	3.889	59.798.598
2º	Enero de 1980	Cdad. Valenciana	Inundación	390	36.547.904
3º	Abril de 1982	Cdad. de Madrid	Terrorismo	46	56.434.687
4º	Octubre de 1982	Cdad. Valenciana	Inundación	9.136	226.923.833
5º	Noviembre de 1982	Cataluña	Inundación	1.587	59.916.500
6º	Agosto de 1983	País Vasco	Inundación	24.802	833.835.838
		Cantabria	Inundación	761	7.362.317
		Navarra	Inundación	101	856.400
		TOTAL		25.664	842.054.555
7º	Noviembre de 1983	Cataluña	Inundación	3.899	27.614.142
		Cdad. Valenciana	Inundación	2.947	27.159.542
		TOTAL		6.846	54.773.684
8º	Octubre de 1984	Galicia	Inundación	4.207	44.445.194
9º	Julio de 1986	Cdad. Valenciana	Inundación	4.327	28.446.116
10º	Octubre de 1987	Cataluña	Inundación	3.243	33.220.448
11º	Noviembre de 1987	Cdad. Valenciana	Inundación	17.277	289.470.097
		Región de Murcia	Inundación	1.523	7.704.188
		TOTAL		18.800	297.174.284
12º	Julio de 1988	País Vasco	Inundación	2.322	54.036.113
13º	Septiembre de 1989	Cdad. Valenciana	Inundación	4.163	40.330.288
		Región de Murcia	Inundación	984	10.298.692
		Illes Balears	Inundación	421	8.255.914
		Andalucía Este	Inundación	431	7.687.508
		TOTAL		5.999	66.572.402
14º	Noviembre 1989	Andalucía Este	Inundación	7.266	156.079.406
		Andalucía Oeste	Inundación	170	7.234.724
		Cdad. Valenciana	Inundación	112	2.984.361
		TOTAL		7.548	166.298.492
15º	Diciembre de 1989	Cdad. de Madrid	Inundación	97	34.943.796
16º	Octubre de 1991	Cdad. Valenciana	Inundación	5.116	31.849.008
17º	Junio de 1992	País Vasco	Inundación	3.103	39.231.302
18º	Octubre de 1994	Cataluña	Inundación	4.631	80.413.123
19º	Septiembre de 1995	Cataluña	Inundación	3.664	33.261.504
20º	Enero de 1996	Andalucía Oeste	Inundación	1.660	23.506.650
21º	Septiembre de 1996	Cdad. Valenciana	Inundación	3.112	20.167.888
		Cataluña	Inundación	1.593	9.096.732
		Illes Balears	Inundación	322	2.920.004
		TOTAL		5.027	32.184.624
22º	Diciembre de 1996	Andalucía Oeste	Inundación	1.156	34.640.304
23º	Junio de 1997	País Vasco	Inundación	5.701	113.553.496
24º	Septiembre de 1997	Cdad. Valenciana	Inundación	7.489	59.325.864
25º	Noviembre de 1997	Extremadura	Inundación y TCA	3.003	28.659.570
26º	Febrero de 1998	Andalucía Este	Inundación	985	35.023.753
27º	Septiembre de 1999	Cataluña	Inundación	6.531	51.243.767
28º	Junio de 2000	Cataluña	Inundación	2.936	39.528.638
29º	Octubre de 2000	Cdad. Valenciana	Inundación	6.897	91.535.515
		Región de Murcia	Inundación	2.042	12.023.820
		TOTAL		8.939	103.559.335

Importes en euros actualizados a 31-12-20

Nº de Orden	Mes y Año de Ocurrencia	Lugar de Ocurrencia	Causa del Siniestro *	Nº de Reclamaciones	Indemnizaciones
30º	Septiembre de 2001	Cdad. Valenciana	Inundación	3.425	42.065.696
31º	Noviembre de 2001	Illes Balears	TCA y Embate de mar	7.029	38.399.607
32º	Marzo de 2002	Canarias	Inundación	1.899	42.709.144
33º	Agosto de 2002	País Vasco	Inundación	4.599	26.094.640
34º	Marzo y abril de 2004	Cdad. de Madrid	Terrorismo (11M)	1.264	52.270.815
35º	Marzo de 2004	Andalucía Este	Inundación	2.903	23.233.854
36º	Septiembre de 2004	Cdad. Valenciana	Inundación y TCA	8.795	40.112.741
37º	Octubre de 2005	Cataluña	Inundación y TCA	5.383	53.910.008
38º	Noviembre de 2005	Canarias	Inundación y TCA (Delta)	15.482	100.733.481
39º	Septiembre de 2006	Cataluña	Inundación	3.875	68.251.248
40º	Noviembre de 2006	Galicia	Inundación	4.066	34.454.257
41º	Diciembre de 2006	Cdad. de Madrid	Terrorismo (T4)	899	50.637.716
42º	Septiembre de 2007	Cdad. Valenciana	Inundación	4.486	35.328.250
43º	Octubre de 2007	Illes Balears	TCA	9.516	49.002.250
44º	Octubre de 2007	Cdad. Valenciana	Inundación	10.780	98.012.021
45º	Junio de 2008	País Vasco	Inundación	5.829	67.316.891
46º	Enero de 2009	Generalizado	TCA (Klaus)	265.243	564.099.589
47º	Septiembre de 2009	Cdad. Valenciana	Inundación	10.422	57.229.664
48º	Diciembre de 2009	Andalucía Oeste	Inundación	2.753	40.887.354
49º	Enero de 2010	Generalizado	TCA (Floora)	39.348	48.888.422
50º	Febrero de 2010	Generalizado	TCA (Xynthia)	39.259	65.665.140
51º	Febrero de 2010	Andalucía Oeste	Inundación	1.844	37.744.439
52º	Junio de 2010	Asturias	Inundación	2.740	46.873.522
53º	Diciembre de 2010	Andalucía Oeste	Inundación	3.438	56.386.384
54º	Mayo de 2011	Murcia	Terremoto (Lorca)	28.043	518.434.412
55º	Noviembre de 2011	Gipuzkoa	Inundación	4.130	53.779.695
56º	Septiembre de 2012	Sureste Peninsular	Inundación y TCA	25.636	224.827.624
57º	Enero de 2013	Generalizado	TCA (Gong) e Inundación	17.802	21.966.701 **
58º	Diciembre de 2013	Generalizado	TCA (Dirk) e Inundación	23.690	31.578.712
59º	Enero y febrero de 2014	Norte Peninsular	Inundación y Embate de mar	1.327	22.268.091 **
60º	Diciembre de 2014	Cataluña	TCA	16.490	26.317.020
61º	Febrero y marzo de 2015	Zaragoza	Inundación	2.567	26.389.971
62º	Noviembre y diciembre de 2016	Generalizado	Inundación	12.250	78.992.988
63º	Diciembre de 2016	Sureste Peninsular	Inundación y TCA	12.123	66.672.114
64º	Febrero de 2017	Generalizado	TCA (Kurt)	57.361	71.973.556
65º	Diciembre de 2017	Generalizado	Inundación y TCA (Ana)	15.971	22.690.216 **
66º	Octubre de 2018	Cataluña, I. Balears y Andalucía Oeste	Inundación	5.144	40.092.293
67º	Octubre de 2018	Cataluña, I. Balears, Andalucía y Cdad. Val.	Inundación	7.304	46.513.079
68º	Noviembre de 2018	Cataluña, Cdad. Val. y R. de Murcia	Inundación	6.505	33.160.634
69º	Enero de 2019	Asturias, Cantabria y Castilla y León	Inundación	3.199	23.254.480
70º	Julio de 2019	Navarra y La Rioja	Inundación	1.900	25.279.503
71º	Septiembre de 2019	Sureste Peninsular	Inundación	56.315	449.882.232
72º	Octubre de 2019	Asturias, Cantabria, Cataluña e I. Balears	Inundación	5.091	41.757.814
73º	Diciembre de 2019	Generalizado	Inundación y TCA (Daniel, Elsa y Fabien)	37.965	68.596.854
74º	Enero de 2020	Generalizado	Inundación, Embate de mar y TCA (Gloria)	53.593	206.378.110
75º	Noviembre de 2020	Cdad. Valenciana	Inundación	12.698	72.082.396
TOTAL				1.016.423	6.680.763.171

* Los importes pagados antes de 1987 incluyen los daños directos de lluvia, pedrisco y nieve.

** Estos eventos se incluyen, a pesar de no alcanzar el importe de referencia, debido a su relevancia.

Se facilita el detalle de los eventos de los últimos 17 años:

**34º 11 DE MARZO Y 3 DE ABRIL DE 2004 - COMUNIDAD DE MADRID
- TERRORISMO (11M) -**

Importes en euros actualizados a 31-12-20

TIPO DE LESIÓN / CLASE DE RIESGO	Nº de Expedientes	Indemnizaciones	%	Costes Medios
Fallecimientos	192	22.511.230	43,1	117.246
Invalidez Permanente	1.019	26.495.594	50,7	26.002
Viviendas y Comunidades de Viviendas	29	3.068.801	5,9	105.821
Oficinas	1	76	0,0	76
Comercios	9	8.753	0,0	973
Vehículos Automóviles	13	25.299	0,0	1.946
Obras Civiles	1	161.061	0,3	161.061
TOTAL	1.264	52.270.815	100	41.353

**35º MARZO DE 2004 - ANDALUCÍA ESTE
- INUNDACIÓN -**

Importes en euros actualizados a 31-12-20

CLASE DE RIESGO	Nº de Expedientes	Indemnizaciones	%	Costes Medios
Viviendas y Comunidades de Viviendas	1.419	9.956.054	42,8	7.016
Oficinas	19	291.763	1,3	15.356
Comercios	357	5.696.790	24,5	15.957
Industriales	24	476.218	2,0	19.842
Vehículos Automóviles	1.083	6.169.607	26,6	5.697
Obras Civiles	1	643.423	2,8	643.423
TOTAL	2.903	23.233.854	100	8.003

**36º SEPTIEMBRE DE 2004 - COMUNIDAD VALENCIANA
- INUNDACIÓN Y TCA -**

Importes en euros actualizados a 31-12-20

CLASE DE RIESGO	Nº de Expedientes	Indemnizaciones	%	Costes Medios
Viviendas y Comunidades de Viviendas	5.446	14.594.350	36,4	2.680
Oficinas	40	324.478	0,8	8.112
Comercios	906	9.382.265	23,4	10.356
Industriales	379	9.622.981	24,0	25.390
Vehículos Automóviles	2.023	6.137.489	15,3	3.034
Obras Civiles	1	51.178	0,1	51.178
TOTAL	8.795	40.112.741	100	4.561

37º OCTUBRE DE 2005 - CATALUÑA
- INUNDACIÓN Y TCA -

Importes en euros actualizados a 31-12-20

CLASE DE RIESGO	Nº de Expedientes	Indemnizaciones	%	Costes Medios
Daños personales	1	6.647	0,0	6.647
Viviendas y Comunidades de Viviendas	3.309	28.403.050	52,6	8.584
Oficinas	52	709.564	1,3	13.645
Comercios	705	15.075.593	28,0	21.384
Industriales	123	3.169.631	5,9	25.769
Vehículos Automóviles	1.190	6.030.978	11,2	5.068
Obras Civiles	3	514.544	1,0	171.515
TOTAL	5.383	53.910.008	100	10.015

38º NOVIEMBRE DE 2005 - CANARIAS
- INUNDACIÓN Y TCA (DELTA) -

Importes en euros actualizados a 31-12-20

CLASE DE RIESGO	Nº de Expedientes	Indemnizaciones	%	Costes Medios
Viviendas y Comunidades de Viviendas	10.504	23.735.015	23,6	2.260
Oficinas	26	400.183	0,4	15.392
Comercios	1.892	36.404.314	36,1	19.241
Industriales	139	33.485.583	33,2	240.903
Vehículos Automóviles	2.916	3.902.345	3,9	1.338
Obras Civiles	5	2.806.041	2,8	561.208
TOTAL	15.482	100.733.481	100	6.506

39º SEPTIEMBRE DE 2006 - CATALUÑA
- INUNDACIÓN -

Importes en euros actualizados a 31-12-20

CLASE DE RIESGO	Nº de Expedientes	Indemnizaciones	%	Costes Medios
Viviendas y Comunidades de Viviendas	1.774	7.367.209	10,8	4.153
Oficinas	29	229.734	0,3	7.922
Comercios	664	14.549.048	21,3	21.911
Industriales	284	37.635.770	55,1	132.520
Vehículos Automóviles	1.123	4.842.599	7,1	4.312
Obras Civiles	1	3.626.887	5,4	3.626.887
TOTAL	3.875	68.251.248	100	17.613

40º NOVIEMBRE DE 2006 - GALICIA
- INUNDACIÓN -

Importes en euros actualizados a 31-12-20

CLASE DE RIESGO	Nº de Expedientes	Indemnizaciones	%	Costes Medios
Viviendas y Comunidades de Viviendas	1.447	9.120.917	26,4	6.303
Oficinas	3	31.730	0,1	10.577
Comercios	864	16.523.924	48,0	19.125
Industriales	3	146.167	0,4	48.722
Vehículos Automóviles	1.746	8.189.450	23,8	4.690
Obras Civiles	3	442.068	1,3	147.356
TOTAL	4.066	34.454.257	100	8.474

41º DICIEMBRE DE 2006 - COMUNIDAD DE MADRID
- TERRORISMO (T4) -

Importes en euros actualizados a 31-12-20

CLASE DE RIESGO	Nº de Expedientes	Indemnizaciones	%	Costes Medios
Daños personales	16	630.853	1,2	39.428
Viviendas y Comunidades de Viviendas	2	11.937	0,0	5.969
Oficinas	1	3.456	0,0	3.456
Comercios	11	36.018.153	71,2	3.274.378
Industriales	-	-	-	-
Vehículos Automóviles	869	13.973.317	27,6	16.080
Obras Civiles	-	-	-	-
TOTAL	899	50.637.716	100	56.327

42º SEPTIEMBRE DE 2007 - COMUNIDAD VALENCIANA
- INUNDACIÓN -

Importes en euros actualizados a 31-12-20

CLASE DE RIESGO	Nº de Expedientes	Indemnizaciones	%	Costes Medios
Viviendas y Comunidades de Viviendas	2.550	12.935.545	36,6	5.073
Oficinas	23	547.353	1,5	23.798
Comercios	631	6.612.725	18,7	10.480
Industriales	144	8.886.136	25,2	61.709
Vehículos Automóviles	1.138	6.346.491	18,0	5.577
Obras Civiles	-	-	-	-
TOTAL	4.486	35.328.250	100	7.875

43º OCTUBRE DE 2007 - ILLES BALEARS

- TCA -

Importes en euros actualizados a 31-12-20

CLASE DE RIESGO	Nº de Expedientes	Indemnizaciones	%	Costes Medios
Viviendas y Comunidades de Viviendas	7.188	19.344.057	39,4	2.691
Oficinas	39	944.840	1,9	24.227
Comercios	1.274	17.818.543	36,4	13.986
Industriales	128	8.701.367	17,8	67.979
Vehículos Automóviles	887	2.193.443	4,5	2.473
Obras Civiles	-	-	-	-
TOTAL	9.516	49.002.250	100	5.149

44º OCTUBRE DE 2007 - COMUNIDAD VALENCIANA

- INUNDACIÓN -

Importes en euros actualizados a 31-12-20

CLASE DE RIESGO	Nº de Expedientes	Indemnizaciones	%	Costes Medios
Viviendas y Comunidades de Viviendas	7.147	48.425.613	49,4	6.776
Oficinas	23	886.651	0,9	38.550
Comercios	1.228	20.021.104	20,4	16.304
Industriales	177	16.037.866	16,4	90.609
Vehículos Automóviles	2.205	12.640.787	12,9	5.733
Obras Civiles	-	-	-	-
TOTAL	10.780	98.012.021	100	9.092

45º JUNIO DE 2008 - PAÍS VASCO

- INUNDACIÓN -

Importes en euros actualizados a 31-12-20

CLASE DE RIESGO	Nº de Expedientes	Indemnizaciones	%	Costes Medios
Viviendas y Comunidades de Viviendas	3.442	17.100.326	25,4	4.968
Oficinas	43	579.238	0,9	13.471
Comercios	549	16.144.722	24,0	29.408
Industriales	228	23.580.270	34,9	103.422
Vehículos Automóviles	1.565	9.664.003	14,4	6.175
Obras Civiles	2	248.332	0,4	124.166
TOTAL	5.829	67.316.891	100	11.549

46º ENERO DE 2009 - GENERALIZADO**- TCA (KLAUS) -***Importes en euros actualizados a 31-12-20*

CLASE DE RIESGO	Nº de Expedientes	Indemnizaciones	%	Costes Medios
Daños personales	7	169.585	0,0	24.226
Viviendas y Comunidades de Viviendas	230.375	305.770.169	54,2	1.327
Oficinas	698	1.617.222	0,3	2.317
Comercios	12.929	58.189.199	10,3	4.501
Industriales	14.814	189.199.617	33,6	12.772
Vehículos Automóviles	6.358	7.234.850	1,3	1.138
Obras Civiles	62	1.918.947	0,3	30.951
TOTAL	265.243	564.099.589	100	2.127

47º SEPTIEMBRE DE 2009 - COMUNIDAD VALENCIANA**- INUNDACIÓN -***Importes en euros actualizados a 31-12-20*

CLASE DE RIESGO	Nº de Expedientes	Indemnizaciones	%	Costes Medios
Daños personales	4	128.149	0,2	32.037
Viviendas y Comunidades de Viviendas	7.241	33.559.400	58,7	4.635
Oficinas	28	137.354	0,2	4.906
Comercios	1.014	7.269.774	12,7	7.169
Industriales	261	8.842.189	15,5	33.878
Vehículos Automóviles	1.871	7.103.234	12,4	3.796
Obras Civiles	3	189.563	0,3	63.188
TOTAL	10.422	57.229.664	100	5.491

48º DICIEMBRE DE 2009 - ANDALUCÍA OESTE**- INUNDACIÓN -***Importes en euros actualizados a 31-12-20*

CLASE DE RIESGO	Nº de Expedientes	Indemnizaciones	%	Costes Medios
Viviendas y Comunidades de Viviendas	1.442	8.934.210	21,9	6.196
Oficinas	13	76.957	0,2	5.920
Comercios	418	4.644.748	11,4	11.112
Industriales	208	12.987.556	31,7	62.440
Vehículos Automóviles	669	2.253.155	5,5	3.368
Obras Civiles	3	11.990.729	29,3	3.996.910
TOTAL	2.753	40.887.354	100	14.852

49º ENERO DE 2010 - GENERALIZADO

- TCA (FLOORA) -

Importes en euros actualizados a 31-12-20

CLASE DE RIESGO	Nº de Expedientes	Indemnizaciones	%	Costes Medios
Daños personales	1	11.135	0,0	11.135
Viviendas y Comunidades de Viviendas	33.791	27.386.832	56,0	810
Oficinas	127	175.300	0,4	1.380
Comercios	1.827	5.794.274	11,9	3.171
Industriales	2.496	14.207.814	29,0	5.692
Vehículos Automóviles	1.104	1.135.513	2,3	1.029
Obras Civiles	2	177.553	0,4	88.776
TOTAL	39.348	48.888.422	100	1.242

50º FEBRERO DE 2010 - GENERALIZADO

- TCA (XYNTHIA) -

Importes en euros actualizados a 31-12-20

CLASE DE RIESGO	Nº de Expedientes	Indemnizaciones	%	Costes Medios
Viviendas y Comunidades de Viviendas	32.559	29.943.396	45,5	920
Oficinas	61	117.951	0,2	1.934
Comercios	2.310	7.947.974	12,1	3.441
Industriales	2.802	25.471.338	38,8	9.090
Vehículos Automóviles	1.513	1.822.464	2,8	1.205
Obras Civiles	14	362.016	0,6	25.858
TOTAL	39.259	65.665.140	100	1.673

51º FEBRERO DE 2010 - ANDALUCÍA OESTE

- INUNDACIÓN -

Importes en euros actualizados a 31-12-20

CLASE DE RIESGO	Nº de Expedientes	Indemnizaciones	%	Costes Medios
Viviendas y Comunidades de Viviendas	1.142	11.323.809	29,9	9.916
Oficinas	2	24.059	0,1	12.030
Comercios	195	5.662.750	15,0	29.040
Industriales	168	19.115.622	50,6	113.783
Vehículos Automóviles	335	1.317.144	3,5	3.932
Obras Civiles	2	301.055	0,9	150.527
TOTAL	1.844	37.744.439	100	20.469

52º JUNIO DE 2010 - ASTURIAS

- INUNDACIÓN -

Importes en euros actualizados a 31-12-20

CLASE DE RIESGO	Nº de Expedientes	Indemnizaciones	%	Costes Medios
Viviendas y Comunidades de Viviendas	1.731	9.774.713	20,9	5.647
Oficinas	8	105.867	0,2	13.233
Comercios	348	5.825.300	12,4	16.739
Industriales	129	28.997.731	61,9	224.789
Vehículos Automóviles	524	2.169.911	4,6	4.141
Obras Civiles	-	-	-	-
TOTAL	2.740	46.873.522	100	17.107

53º DICIEMBRE DE 2010 - ANDALUCÍA OESTE

- INUNDACIÓN -

Importes en euros actualizados a 31-12-20

CLASE DE RIESGO	Nº de Expedientes	Indemnizaciones	%	Costes Medios
Viviendas y Comunidades de Viviendas	2.139	19.443.724	34,5	9.090
Oficinas	21	180.383	0,3	8.590
Comercios	641	9.766.310	17,3	15.236
Industriales	255	20.190.043	35,8	79.177
Vehículos Automóviles	372	1.391.763	2,5	3.741
Obras Civiles	10	5.414.160	9,6	541.416
TOTAL	3.438	56.386.384	100	16.401

54º MAYO DE 2011 - MURCIA

- TERREMOTO (LORCA) -

Importes en euros actualizados a 31-12-20

TIPO DE LESIÓN / CLASE DE RIESGO	Nº de Expedientes	Indemnizaciones	%	Costes Medios
Daños personales	9	218.999	0,0	24.333
Viviendas y Comunidades de Viviendas	25.025	432.609.243	83,4	17.287
Oficinas	363	7.946.738	1,5	21.892
Comercios	2.069	69.328.092	13,5	33.508
Industriales	201	7.578.480	1,5	37.704
Vehículos Automóviles	375	726.808	0,1	1.938
Obras Civiles	1	26.052	0,0	26.052
TOTAL	28.043	518.434.412	100	18.487

55º NOVIEMBRE DE 2011 - GIPUZKOA

- INUNDACIÓN -

Importes en euros actualizados a 31-12-20

CLASE DE RIESGO	Nº de Expedientes	Indemnizaciones	%	Costes Medios
Daños personales	1	2.131	0,0	2.131
Viviendas y Comunidades de Viviendas	2.429	10.169.014	18,9	4.187
Oficinas	39	762.331	1,4	19.547
Comercios	627	18.674.280	34,7	29.784
Industriales	333	21.536.959	40,1	64.676
Vehículos Automóviles	698	2.257.847	4,2	3.235
Obras Civiles	3	377.133	0,7	125.711
TOTAL	4.130	53.779.695	100	13.022

56º SEPTIEMBRE DE 2012 - SURESTE PENINSULAR

- INUNDACIÓN Y TCA-

Importes en euros actualizados a 31-12-20

TIPO DE LESIÓN / CLASE DE RIESGO	Nº de Expedientes	Indemnizaciones	%	Costes Medios
Daños personales	13	294.959	0,1	22.689
Viviendas y Comunidades de Viviendas	14.841	104.749.033	46,6	7.058
Oficinas	254	5.254.863	2,3	20.688
Comercios	3.174	52.300.922	23,3	16.478
Industriales	561	31.180.198	13,9	55.580
Vehículos Automóviles	6.779	23.650.065	10,5	3.489
Obras Civiles	14	7.397.584	3,3	528.399
TOTAL	25.636	224.827.624	100	8.770

57º ENERO DE 2013 - GENERALIZADO

- TCA (GONG) E INUNDACIÓN -

Importes en euros actualizados a 31-12-20

CLASE DE RIESGO	Nº de Expedientes	Indemnizaciones	%	Costes Medios
Daños personales	1	485	0,0	485
Viviendas y Comunidades de Viviendas	14.839	10.650.365	48,5	718
Oficinas	59	54.775	0,2	928
Comercios	1.097	3.662.615	16,7	3.339
Industriales	1.281	6.087.348	27,7	4.752
Vehículos Automóviles	514	849.344	3,9	1.652
Obras Civiles	11	661.770	3,0	60.161
TOTAL	17.802	21.966.701	100	1.234

58º DICIEMBRE DE 2013 - GENERALIZADO
- TCA (DIRK) E INUNDACIÓN -

Importes en euros actualizados a 31-12-20

CLASE DE RIESGO	Nº de Expedientes	Indemnizaciones	%	Costes Medios
Viviendas y Comunidades de Viviendas	20.123	16.981.889	53,7	844
Oficinas	56	82.447	0,3	1.472
Comercios	1.197	4.075.319	12,9	3.405
Industriales	1.632	9.233.240	29,2	5.658
Vehículos Automóviles	677	1.028.719	3,3	1.520
Obras Civiles	5	177.099	0,6	35.420
TOTAL	23.690	31.578.712	100	1.333

59º ENERO Y FEBRERO DE 2014 - NORTE PENINSULAR
- INUNDACIÓN Y EMBATE DE MAR -

Importes en euros actualizados a 31-12-20

CLASE DE RIESGO	Nº de Expedientes	Indemnizaciones	%	Costes Medios
Viviendas y Comunidades de Viviendas	601	2.990.819	13,3	4.976
Oficinas	12	172.344	0,8	14.362
Comercios	483	11.378.771	51,1	23.559
Industriales	25	1.911.201	8,6	76.448
Vehículos Automóviles	198	609.275	2,7	3.077
Obras Civiles	8	5.205.681	23,5	650.710
TOTAL	1.327	22.268.091	100	16.781

60º DICIEMBRE 2014 - CATALUÑA
- TCA -

Importes en euros actualizados a 31-12-20

CLASE DE RIESGO	Nº de Expedientes	Indemnizaciones	%	Costes Medios
Viviendas y Comunidades de Viviendas	14.715	18.677.411	70,9	1.269
Oficinas	55	138.410	0,5	2.517
Comercios	597	1.882.745	7,2	3.154
Industriales	679	4.987.673	19,0	7.346
Vehículos Automóviles	438	570.927	2,2	1.303
Obras Civiles	6	59.854	0,2	9.976
TOTAL	16.490	26.317.020	100	1.596

61º FEBRERO Y MARZO DE 2015 - ZARAGOZA

- INUNDACIÓN -

Importes en euros actualizados a 31-12-20

CLASE DE RIESGO	Nº de Expedientes	Indemnizaciones	%	Costes Medios
Viviendas y Comunidades de Viviendas	2.300	18.176.685	68,9	7.903
Oficinas	8	52.115	0,2	6.514
Comercios	159	6.694.658	25,4	42.105
Industriales	37	845.531	3,2	22.852
Vehículos Automóviles	60	163.730	0,6	2.729
Obras Civiles	3	457.252	1,7	152.417
TOTAL	2.567	26.389.971	100	10.280

62º NOVIEMBRE Y DICIEMBRE DE 2016 - GENERALIZADO

- INUNDACIÓN -

Importes en euros actualizados a 31-12-20

CLASE DE RIESGO	Nº de Expedientes	Indemnizaciones	%	Costes Medios
Viviendas y Comunidades de Viviendas	7.342	41.182.773	52,1	5.609
Oficinas	84	498.730	0,6	5.937
Comercios	1.429	23.133.066	29,4	16.188
Industriales	103	2.135.980	2,7	20.738
Vehículos Automóviles	3.286	10.917.915	13,8	3.323
Obras Civiles	6	1.124.523	1,4	187.420
TOTAL	12.250	78.992.988	100	6.448

63º DICIEMBRE DE 2016 - SURESTE PENÍNSULAR

- INUNDACIÓN Y TCA -

Importes en euros actualizados a 31-12-20

CLASE DE RIESGO	Nº de Expedientes	Indemnizaciones	%	Costes Medios
Viviendas y Comunidades de Viviendas	8.064	33.168.269	49,7	4.113
Oficinas	53	689.171	1,0	13.003
Comercios	1.024	21.731.445	32,6	21.222
Industriales	163	2.553.047	3,9	15.663
Vehículos Automóviles	2.813	7.533.451	11,3	2.678
Obras Civiles	6	996.730	1,5	166.122
TOTAL	12.123	66.672.114	100	5.500

64º FEBRERO DE 2017 - GENERALIZADO**- TCA (KURT) -***Importes en euros actualizados a 31-12-20*

CLASE DE RIESGO	Nº de Expedientes	Indemnizaciones	%	Costes Medios
Viviendas y Comunidades de Viviendas	49.036	35.126.982	48,7	716
Oficinas	147	256.101	0,4	1.742
Comercios	2.673	3.533.620	4,9	1.322
Industriales	4.455	31.851.706	44,3	7.150
Vehículos Automóviles	1.042	1.073.375	1,5	1.030
Obras Civiles	8	131.773	0,2	16.472
TOTAL	57.361	71.973.556	100	1.255

65º DICIEMBRE DE 2017 - GENERALIZADO**- INUNDACIÓN Y TCA (ANA) -***Importes en euros actualizados a 31-12-20*

CLASE DE RIESGO	Nº de Expedientes	Indemnizaciones	%	Costes Medios
Daños personales	1	13.635	0,1	13.635
Viviendas y Comunidades de Viviendas	13.522	9.968.890	43,9	737
Oficinas	35	49.661	0,2	1.419
Comercios	721	5.149.138	22,7	7.142
Industriales	1.361	7.125.081	31,4	5.235
Vehículos Automóviles	329	377.107	1,7	1.146
Obras Civiles	2	6.704	0,0	3.352
TOTAL	15.971	22.690.216	100	1.421

66º OCTUBRE DE 2018 - CATALUÑA, ILLES BALEARS Y ANDALUCÍA OESTE**- INUNDACIÓN -***Importes en euros actualizados a 31-12-20*

CLASE DE RIESGO	Nº de Expedientes	Indemnizaciones	%	Costes Medios
Daños personales	5	384.070	1,0	76.814
Viviendas y Comunidades de Viviendas	2.408	14.414.027	36,0	5.986
Oficinas	38	340.347	0,8	8.957
Comercios	753	12.368.328	30,8	16.425
Industriales	98	5.034.571	12,6	51.373
Vehículos Automóviles	1.839	7.059.000	17,6	3.838
Obras Civiles	3	491.950	1,2	163.983
TOTAL	5.144	40.092.293	100	7.794

67º OCTUBRE DE 2018 - CATALUÑA, ILLES BALEARS, ANDALUCÍA Y CDAD. VALENCIANA
- INUNDACIÓN -

Importes en euros actualizados a 31-12-20

CLASE DE RIESGO	Nº de Expedientes	Indemnizaciones	%	Costes Medios
Daños personales	1	275.978	0,6	275.978
Viviendas y Comunidades de Viviendas	4.186	16.625.360	35,7	3.972
Oficinas	30	94.962	0,2	3.165
Comercios	840	9.271.383	19,9	11.037
Industriales	130	2.819.583	6,2	21.689
Vehículos Automóviles	2.111	6.008.423	12,9	2.846
Obras Civiles	6	11.417.390	24,5	1.902.898
TOTAL	7.304	46.513.079	100	6.368

68º NOVIEMBRE DE 2018 - CATALUÑA, COMUNIDAD VALENCIANA Y REGIÓN DE MURCIA
- INUNDACIÓN -

Importes en euros actualizados a 31-12-20

CLASE DE RIESGO	Nº de Expedientes	Indemnizaciones	%	Costes Medios
Daños personales	6	115.133	0,3	19.189
Viviendas y Comunidades de Viviendas	3.989	14.222.565	42,9	3.565
Oficinas	37	283.703	0,9	7.668
Comercios	753	7.565.297	22,8	10.047
Industriales	113	4.978.436	15,0	44.057
Vehículos Automóviles	1.604	4.152.862	12,5	2.589
Obras Civiles	3	1.842.637	5,6	614.212
TOTAL	6.505	33.160.634	100	5.098

69º ENERO DE 2019 - ASTURIAS, CANTABRIA Y CASTILLA Y LEÓN
- INUNDACIÓN -

Importes en euros actualizados a 31-12-20

CLASE DE RIESGO	Nº de Expedientes	Indemnizaciones	%	Costes Medios
Daños personales	3	143.345	0,6	47.782
Viviendas y Comunidades de Viviendas	2.396	11.014.768	47,3	4.597
Oficinas	16	78.681	0,3	4.918
Comercios	341	4.059.802	17,5	11.906
Industriales	78	2.899.854	12,5	37.178
Vehículos Automóviles	360	992.786	4,3	2.758
Obras Civiles	5	4.065.243	17,5	813.049
TOTAL	3.199	23.254.480	100	7.269

70º JULIO DE 2019 - NAVARRA Y LA RIOJA

- INUNDACIÓN -

Importes en euros actualizados a 31-12-20

CLASE DE RIESGO	Nº de Expedientes	Indemnizaciones	%	Costes Medios
Viviendas y Comunidades de Viviendas	964	10.762.384	42,6	11.164
Oficinas	15	312.346	1,2	20.823
Comercios	224	7.952.371	31,5	35.502
Industriales	34	964.211	3,8	28.359
Vehículos Automóviles	656	2.709.276	10,7	4.130
Obras Civiles	7	2.578.915	10,2	368.416
TOTAL	1.900	25.279.503	100	13.305

71º SEPTIEMBRE DE 2019 - SURESTE PENINSULAR

- INUNDACIÓN -

Importes en euros actualizados a 31-12-20

CLASE DE RIESGO	Nº de Expedientes	Indemnizaciones	%	Costes Medios
Daños personales	5	130.345	0,0	26.069
Viviendas y Comunidades de Viviendas	33.152	212.406.899	47,2	6.407
Oficinas	327	3.570.021	0,8	10.917
Comercios	4.721	96.217.551	21,4	20.381
Industriales	1.050	49.996.251	11,1	47.615
Vehículos Automóviles	17.030	76.914.970	17,1	4.516
Obras Civiles	30	10.646.196	2,4	354.873
TOTAL	56.315	449.882.232	100	7.989

72º OCTUBRE DE 2019 - ASTURIAS, CANTABRIA, CATALUÑA E ILLES BALEARS

- INUNDACIÓN -

Importes en euros actualizados a 31-12-20

CLASE DE RIESGO	Nº de Expedientes	Indemnizaciones	%	Costes Medios
Viviendas y Comunidades de Viviendas	2.841	13.755.925	32,9	4.842
Oficinas	69	430.505	1,0	6.239
Comercios	821	8.900.541	21,3	10.841
Industriales	119	9.006.960	21,6	75.689
Vehículos Automóviles	1.212	4.288.592	10,3	3.538
Obras Civiles	29	5.375.291	12,9	185.355
TOTAL	5.091	41.757.814	100	8.202

73º DICIEMBRE DE 2019 - GENERALIZADO
- INUNDACIÓN Y TCA (DANIEL, ELSA Y FABIEN) -

Importes en euros actualizados a 31-12-20

CLASE DE RIESGO	Nº de Expedientes	Indemnizaciones	%	Costes Medios
Viviendas y Comunidades de Viviendas	32.144	35.158.048	51,2	1.094
Oficinas	81	527.328	0,8	6.510
Comercios	1.601	7.495.276	10,9	4.682
Industriales	2.785	21.279.806	31,0	7.641
Vehículos Automóviles	1.347	3.408.676	5,0	2.531
Obras Civiles	7	727.720	1,1	103.960
TOTAL	37.965	68.596.854	100	1.807

74º ENERO DE 2020 - GENERALIZADO
- INUNDACIÓN, EMBATE DE MAR Y TCA (GLORIA) -

Importes en euros actualizados a 31-12-20

CLASE DE RIESGO	Nº de Expedientes	Indemnizaciones	%	Costes Medios
Daños personales	7	141.998	0,1	20.285
Viviendas y Comunidades de Viviendas	44.823	75.930.494	36,8	1.694
Oficinas	192	1.394.160	0,7	7.261
Comercios	3.320	62.843.353	30,5	18.929
Industriales	2.249	35.388.997	17,1	15.735
Vehículos Automóviles	2.919	10.373.661	5,0	3.554
Obras Civiles	83	20.305.447	9,8	244.644
TOTAL	53.593	206.378.110	100	3.851

75º NOVIEMBRE DE 2020 - COMUNIDAD VALENCIANA
- INUNDACIÓN -

Importes en euros actualizados a 31-12-20

CLASE DE RIESGO	Nº de Expedientes	Indemnizaciones	%	Costes Medios
Daños personales	1	13.976	0,0	13.976
Viviendas y Comunidades de Viviendas	6.596	20.068.515	27,8	3.043
Oficinas	87	367.331	0,5	4.222
Comercios	1.619	18.220.565	25,3	11.254
Industriales	337	21.438.469	29,7	63.616
Vehículos Automóviles	4.057	11.931.510	16,6	2.941
Obras Civiles	1	42.030	0,1	42.030
TOTAL	12.698	72.082.396	100	5.677

SECCIÓN 3ª

RESUMEN DE CIFRAS Y CONSIDERACIONES COMPLEMENTARIAS

I. RESUMEN DE CIFRAS DE EXPUESTOS AL RIESGO

1. BIENES

A. EVOLUCIÓN DURANTE LA SERIE 1990 - 2020

Importes en euros actualizados a 31-12-20

AÑO	Nº de Pólizas	Capitales Asegurados	Capitales Asegurados Medios
1990	15.123.466	1.528.624.726.449	192.686
1991	15.820.591	1.629.422.985.527	185.118
1992	17.059.659	1.788.106.144.108	194.423
1993	18.096.699	1.891.258.444.080	204.111
1994	18.688.086	1.997.181.250.495	200.130
1995	19.873.593	2.013.084.987.010	190.084
1996	21.551.227	2.131.166.678.754	189.493
1997	23.222.431	2.345.617.836.113	193.193
1998	25.140.872	2.632.276.949.930	197.549
1999	26.698.803	2.725.265.932.779	198.948
2000	27.789.943	2.744.958.736.269	198.300
2001	29.663.420	3.009.809.845.475	196.316
2002	30.684.353	3.139.083.044.245	203.624
2003	31.898.144	3.472.407.948.100	214.832
2004	33.641.324	3.738.279.403.704	222.446
2005	34.268.213	3.932.957.632.644	234.145
2006	36.635.078	4.332.428.732.392	237.326
2007	39.805.926	4.532.842.008.061	230.507
2008	40.876.337	4.703.320.430.897	232.628
2009	42.247.078	4.992.922.102.490	236.256
2010	42.260.020	5.145.838.120.570	238.722
2011	43.416.379	5.238.578.982.480	237.420
2012	43.567.598	5.250.362.066.587	236.310
2013	43.915.251	5.086.392.062.293	224.342
2014	46.439.949	5.219.963.677.141	222.008
2015	48.157.156	5.409.863.799.288	219.004
2016	49.578.923	5.491.370.141.932	223.385
2017	51.764.204	5.680.077.454.680	230.762
2018	53.673.583	5.692.571.809.851	224.379
2019	51.969.659	5.781.322.414.589	243.991
2020	56.971.807	5.918.545.797.540	229.146

B. DETALLE DEL AÑO 2020 POR CLASE DE RIESGO

CLASE DE RIESGO	Nº de Pólizas	Capitales Asegurados	Capitales Asegurados Medios
Viviendas y Comunidades de Propietarios de Viviendas	20.745.910	4.236.291.813.514	204.199
Oficinas	325.746	103.516.208.434	317.782
Resto: Comerciales, Industriales y otros	4.756.910	1.569.856.084.248	330.016
Obras Civiles	170	8.881.691.344	52.245.243
Vehículos Automóviles	31.143.071	0	-
TOTAL	56.971.807	5.918.545.797.540	229.146

2. PÉRDIDAS PECUNIARIAS

A. EVOLUCIÓN DURANTE LA SERIE 2004 - 2020

Importes en euros actualizados a 31-12-20

AÑO	Nº de Pólizas	Capitales Asegurados	Capitales Asegurados Medios
2004	2.143.543	53.827.967.696	161.786
2005	6.650.428	191.601.960.989	106.162
2006	9.950.527	201.828.187.289	98.587
2007	11.568.083	187.259.556.186	141.297
2008	13.493.360	230.129.196.145	86.394
2009	14.492.843	239.760.275.196	89.908
2010	13.981.555	243.357.472.275	95.432
2011	16.529.926	224.935.118.515	85.256
2012	16.096.545	233.460.320.282	96.285
2013	15.638.987	228.023.108.677	100.113
2014	15.435.125	251.395.013.437	138.643
2015	14.873.623	270.141.178.888	146.769
2016	15.150.495	308.643.324.103	166.910
2017	15.768.643	318.549.904.518	175.576
2018	16.937.698	314.994.675.617	160.878
2019	16.174.264	324.348.881.178	155.686
2020	16.788.747	327.553.735.973	181.111

B. DETALLE DEL AÑO 2020 POR CLASE DE RIESGO

CLASE DE RIESGO	Nº de Pólizas	Capitales Asegurados	Capitales Asegurados Medios
Viviendas y Comunidades de Propietarios de Viviendas	14.980.171	-	-
Resto de Riesgos	1.808.576	327.553.735.973	181.111
TOTAL	16.788.747	327.553.735.973	181.111

3. PERSONAS

A. EVOLUCIÓN DURANTE LA SERIE 1990 - 2020

Importes en euros actualizados a 31-12-20

AÑO	Nº de Pólizas	Capitales Asegurados	Capitales Asegurados Medios
1990	14.032.063	4.202.358.542.993	299.483
1991	15.021.760	2.868.173.054.189	190.935
1992	17.085.054	2.950.242.996.440	172.680
1993	17.368.600	3.558.388.227.531	204.875
1994	18.242.733	3.586.496.150.641	196.599
1995	17.759.792	3.317.006.958.020	186.771
1996	21.028.045	4.576.452.770.967	217.636
1997	24.505.270	5.404.710.224.590	221.754
1998	27.866.026	5.800.107.103.565	209.441
1999	27.656.077	7.886.016.143.446	287.102
2000	28.523.056	9.011.386.419.662	317.926
2001	26.902.402	6.622.478.356.576	246.356
2002	29.900.897	7.005.429.542.936	234.510
2003	31.866.225	6.731.639.791.969	211.440
2004	33.010.413	8.860.095.786.436	268.633
2005	33.552.601	8.924.903.225.118	266.227
2006	36.922.136	10.894.253.992.126	295.331
2007	52.971.475	11.140.527.446.264	210.456
2008	50.888.548	12.804.025.593.965	251.789
2009	52.310.258	12.278.824.078.820	234.877
2010	50.278.686	10.146.128.824.874	201.901
2011	51.322.621	9.872.822.147.172	192.466
2012	50.404.226	8.256.575.544.244	163.883
2013	48.018.001	8.943.439.215.196	186.351
2014	50.885.171	9.743.667.295.387	191.566
2015	52.021.579	9.605.379.439.850	184.718
2016	54.806.947	10.414.716.894.615	190.099
2017	56.681.502	10.436.601.968.603	184.191
2018	59.211.746	11.322.897.736.708	191.288
2019	51.720.305	8.058.181.242.729	155.803
2020	54.835.095	7.195.974.521.862	131.229

B. DETALLE DEL AÑO 2020 POR CLASE DE SEGURO

CLASE DE SEGURO	Nº de Pólizas	Capitales Asegurados	Capitales Asegurados Medios
Ocupantes de Vehículo	27.865.657	1.241.949.426.456	44.569
Accidentes Viaje pago con tarjeta	59	1.520.447.872.297	25.770.302.920
Resto Accidentes y Vida-Riesgo	26.969.379	4.433.577.223.109	164.393
TOTAL	54.835.095	7.195.974.521.862	131.229

II. RESUMEN DE CIFRAS DE SINIESTRALIDAD

1. BIENES

SERIE 1971 - 2020

Nº de Expedientes	1.676.004
Indemnizaciones	11.089.144.207 €
Coste medio	6.616 €

DISTRIBUCIÓN PORCENTUAL DE LAS INDEMNIZACIONES TOTALES

A. POR AÑO DE OCURRENCIA

AÑO	%
1983	8,6
2009	7,2
2019	6,3
2011	6,2
1971	5,3
2010	4,3
1982	3,7
Resto	58,4
TOTAL	100

B. POR CAUSA

CAUSA	%
Inundación	64,6
Temp. Ciclónica Atípica	19,2
Varios	5,6
Terremoto	4,9
Terrorismo	4,9
Resto	0,8
TOTAL	100

C. POR PROVINCIA

PROVINCIA *	%
Barcelona	12,9
Tarragona	2,6
Girona	2,1
Bizkaia	10,3
Gipuzkoa	6,0
València/Valencia	11,1
Alacant/Alicante	5,8
Murcia	8,6
Málaga	5,1
Madrid	3,6
A Coruña	2,2
Illes Balears	2,2
Resto	27,5
TOTAL	100

* Se produce una elevada concentración de siniestralidad por Comunidades Autónomas en Cataluña, País Vasco y C. Valenciana.

SERIE 1987 - 2020

Nº de Expedientes	1.500.127
Indemnizaciones	8.504.161.430 €
Coste medio	5.669 €

DISTRIBUCIÓN PORCENTUAL DE LAS INDEMNIZACIONES TOTALES

A. POR CLASE DE RIESGO

CLASE DE RIESGO	%
Viviendas y Oficinas	37,6
Comercios y Resto de Riesgos Sencillos	27,1
Industriales	23,0
Vehículos Automóviles	8,5
Obras Civiles	3,8
TOTAL	100

B. POR MES DE OCURRENCIA (inundación)

MES*	%
Septiembre	25,0
Octubre	15,2
Noviembre	15,5
Diciembre	9,4
Resto	34,9
TOTAL	100

* Se observa un claro carácter cíclico con una concentración del 65,1% en el último cuatrimestre del año.

Los resultados y medias de esta serie pueden considerarse significativos, puesto que incluyen cuatro años de siniestralidad muy elevada (2009, 2010, 2011 y 2019) y el resto de siniestralidad normal o baja.

2. PÉRDIDAS PECUNIARIAS

SERIE 2004 - 2020

Nº de Expedientes	8.355
Indemnizaciones	179.414.999 €
Coste medio	21.474 €

DISTRIBUCIÓN PORCENTUAL DE LAS INDEMNIZACIONES TOTALES

A. POR AÑO DE OCURRENCIA DEL SINIESTRO

AÑO	%
2010	18,0
2011	16,7
2009	9,4
2005	8,9
Resto	47,0
TOTAL	100

B. POR CAUSA

CAUSA	%
Inundación	64,2
Temp. Ciclónica Atípica	22,6
Terremoto	10,1
Resto	3,1
TOTAL	100

3. PERSONAS

SERIE 1987 - 2020

Nº de Expedientes	2.395
Indemnizaciones	112.226.680 €
Coste medio	46.859 €

DISTRIBUCIÓN PORCENTUAL DE LAS INDEMNIZACIONES TOTALES

A. POR AÑO DE OCURRENCIA DEL SINIESTRO

AÑO	%
2004	44,0
2000	4,8
2007	3,5
1995	3,3
1996	3,3
1992	3,2
Resto	37,9
TOTAL	100

B. POR CAUSA

CAUSA	%
Terrorismo	89,1
Inundación	7,7
Resto	3,2
TOTAL	100

C. POR PROVINCIA

PROVINCIA	%
Madrid	53,2
Extranjero	11,7
Gipuzkoa	7,8
Bizkaia	5,1
Resto	22,2
TOTAL	100

D. POR LESIÓN

LESIÓN	%
Muerte	56,9
Incapacidad	43,1
TOTAL	100

Siendo el terrorismo la causa fundamental de las indemnizaciones en daños a las personas, se observa una alta concentración de siniestralidad en la Comunidad de Madrid, en el País Vasco y en el extranjero.

4. DIEZ PRINCIPALES EVENTOS POR VOLUMEN DE INDEMNIZACIÓN

Importes en euros actualizados a 31-12-20

Nº de orden	Mes y Año de Ocurrencia	Lugar de Ocurrencia	Causa del Siniestro	Nº de Reclamaciones	Indemnizaciones
1º	Agosto de 1983	País Vasco, Cantabria y Navarra	Inundación	25.664	842.054.555
2º	Enero de 2009	Generalizado	TCA (Klaus)	265.243	564.099.589
3º	Mayo de 2011	Murcia	Terremoto (Lorca)	28.043	518.434.412
4º	Septiembre de 2019	Sureste Peninsular	Inundación	56.315	449.882.232
5º	Noviembre de 1987	Cdad. Valenciana y R. de Murcia	Inundación	18.800	297.174.284
6º	Octubre de 1982	Cdad. Valenciana	Inundación	9.136	226.923.833
7º	Septiembre de 2012	Sureste Peninsular	Inundación y TCA	25.636	224.827.624
8º	Enero de 2020	Generalizado	Inund., Emb. de mar y TCA (Gloria)	53.593	206.378.110
9º	Noviembre 1989	Andalucía Este y Cdad. Valenciana	Inundación	7.548	166.298.492
10º	Junio de 1997	País Vasco	Inundación	5.701	113.553.496
TOTAL				495.679	3.609.626.627

III. CONSIDERACIONES COMPLEMENTARIAS

La información contenida en las dos secciones precedentes constituye una mera exposición ordenada de los datos relativos a pólizas, capitales, primas y siniestralidad que, aun cuando depurados, no deja de ser el resultado de un proceso de recopilación estadístico-contable y no han sido, a los efectos de la presente publicación, sometidos a tratamiento alguno.

Se han obviado las interpretaciones subjetivas de los resultados obtenidos, por entender que son los destinatarios de esta publicación, desde su propia perspectiva y en función de las características particulares de su negocio y de su propia política comercial, quienes deban extraer sus propias conclusiones.

Finalmente, se ha considerado de interés la realización de un sencillo ejercicio consistente en comparar las cifras actualizadas de cada año de los recargos y la siniestralidad, que se muestran a continuación:

RECARGOS E INDEMNIZACIONES EN LA SERIE 1971 – 2020

DAÑOS EN LOS BIENES

Importes en euros actualizados a 31-12-20

AÑO	Recargos Devengados	Indemnizaciones	Consumo de Prima (%)
1971	86.819.326	592.762.090	682,75
1972	91.999.550	23.714.136	25,78
1973	97.642.860	2.863.008	2,93
1974	101.662.322	550.275	0,54
1975	114.358.003	3.337.477	2,92
1976	114.977.550	20.954.875	18,23
1977	112.317.848	113.913.944	101,42
1978	116.431.703	51.976.135	44,64
1979	125.899.333	43.441.054	34,50
1980	131.470.048	92.917.217	70,68
1981	133.304.658	64.314.140	48,25
1982	140.601.534	411.170.931	292,44
1983	141.623.419	955.107.488	674,40
1984	146.948.760	76.997.076	52,40
1985	157.018.372	39.198.111	24,96
1986	162.052.819	91.764.819	56,63
1987	156.603.296	381.509.198	243,62
1988	163.712.599	116.737.908	71,31
1989	233.552.316	308.478.218	132,08
1990	252.889.433	51.530.314	20,38
1991	273.555.229	68.173.726	24,92
1992	292.508.266	90.577.523	30,97
1993	306.701.368	51.527.099	16,80
1994	316.688.591	125.557.735	39,65
1995	328.546.739	135.603.951	41,27
1996	345.866.326	178.078.949	51,49
1997	380.208.303	343.885.044	90,45
1998	403.982.989	69.323.255	17,16
1999	427.848.567	151.302.607	35,36
2000	460.680.649	229.004.758	49,71
2001	484.564.131	218.124.691	45,01
2002	489.074.106	181.606.932	37,13
2003	540.204.353	124.543.031	23,05
2004	572.321.173	146.514.425	25,60
2005	609.045.306	212.078.037	34,82
2006	650.497.096	248.686.875	38,23
2007	675.434.891	326.633.779	48,36
2008	713.663.138	317.016.035	44,42
2009	674.472.530	793.399.623	117,63
2010	648.718.717	480.871.981	74,13
2011	654.530.158	685.868.014	104,79
2012	647.611.394	281.331.198	43,44
2013	663.465.004	183.137.451	27,60
2014	682.253.151	169.154.834	24,79
2015	697.197.201	185.235.254	26,57
2016	692.031.716	188.870.056	27,29
2017	694.129.596	191.325.921	27,56
2018	684.032.986	233.951.158	34,20
2019	652.842.335	702.329.261	107,58
2020	655.207.777	332.192.588	50,70
TOTAL	19.099.769.535	11.089.144.207	58,06

RECARGOS E INDEMNIZACIONES

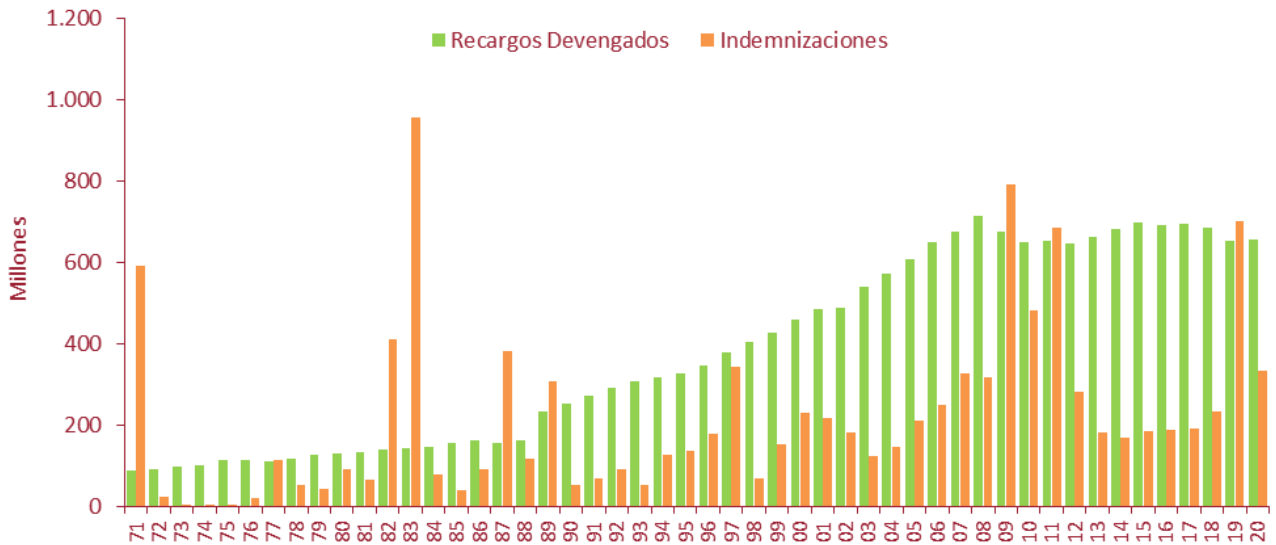

A efectos de interpretar correctamente las cifras anteriores del consumo de prima, debe tenerse en cuenta que se trata de importes basados en datos estadísticos comparables.

Si se realizara un ejercicio teórico consistente en incorporar en el cálculo del consumo de prima, tanto la periodificación de la prima, como todos los componentes de siniestralidad (las provisiones IBNR, los gastos imputables a prestaciones, los gastos de explotación netos y los otros gastos técnicos y de explotación), el resultado del consumo de prima de daños a los bienes para el periodo 1971-2020 sería del 69,81%.

En el caso de las coberturas de pérdidas pecuniarias, serie 2004-2020, sería del 31,76% y para daños a las personas, serie 1987-2020, el consumo de prima alcanzaría el 23,59%.



**CONSORCIO DE
COMPENSACION
• DE SEGUROS •**

Pº de la Castellana, 32
28046 - MADRID
www.conorseguros.es
info@conorseguros.es

