

# De bruces

Cuaderno de actividades

9-11 años







*De bruces*. Cuaderno de actividades de 9 a 11 años, 2015.  
Programa de Prevención y Educación Vial en el Aula.

El Programa de Prevención y Educación Vial en el Aula es una iniciativa del Área de Prevención y Seguridad Vial de FUNDACIÓN MAPFRE, dirigida a todos los niveles educativos de 3 a 16 años, para fomentar la prevención y las buenas prácticas viales en los centros docentes.

Dirección de proyecto: Área de Prevención y Seguridad Vial – FUNDACIÓN MAPFRE.

Coordinación: Territorio creativo.

Edición: La Llave. Gestión y producción cultural.

Diseño didáctico: Sergio Callejas Valera.

Diseño y maquetación: M. Isabel Martínez Jiménez y Rebeca López González.

Producción de audiovisuales: La Llave. Gestión y producción cultural.

Animación: Vicente Mallols.

© De las ilustraciones: Sergio Bleda, M. Isabel Martínez Jiménez y Rebeca López González.

© De la presente edición:

FUNDACIÓN MAPFRE

Área de Prevención y Seguridad Vial

Paseo de Recoletos, 23

28004. Madrid

[www.fundacionmapfre.org](http://www.fundacionmapfre.org)

Cualquier forma de reproducción, distribución, comunicación pública o transformación de esta obra solo puede ser realizada con la autorización de sus titulares, salvo excepción prevista en la ley.

I.S.B.N.: 978-84-9844-557-2

Depósito legal: M-30322-2015

# **De bruces**

Cuaderno de actividades





# Índice

Simbología.....	6
Actividad 1: Comprensión lectora .....	8
Actividad 2: El peatón.....	10
Actividad 3: Comportamientos del peatón .....	12
Actividad 4: La circulación del peatón: aceras y cruces.....	14
Actividad 5: La circulación del peatón: cruces.....	18
Actividad 6: El transporte público I.....	20
Actividad 7: El transporte público II .....	23
Actividad 8: Educa a tu perro .....	26
Actividad 9: Uso de la bicicleta en la ciudad.....	28
Actividad 10: Ampliación. Las señales del peatón.....	30

# Simbología

Actividad de leer y comprender



Actividad de buscar

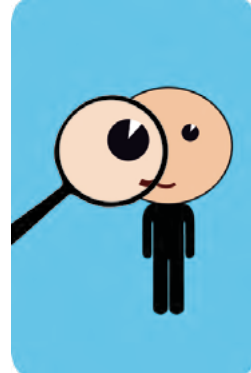

Actividad de descubrir

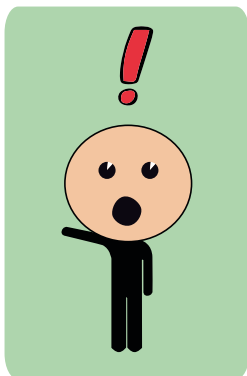

Actividad de observar

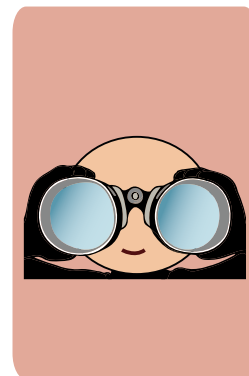



Actividad de investigar



Actividad de reflexionar

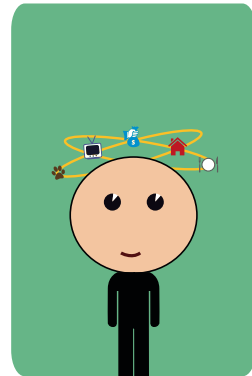

Actividad de dibujar

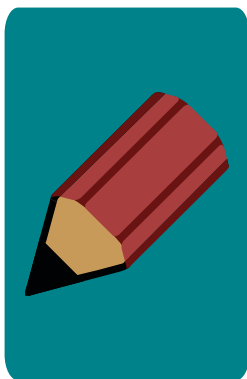

Actividad de imaginar

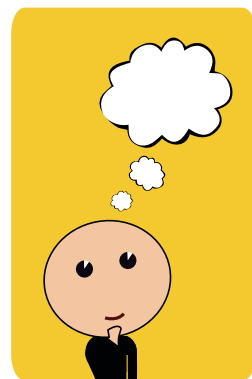

¿Sabías que?

*¿Sabías  
qué?*



# ACTIVIDAD 1

## Comprensión lectora

Tras la lectura del cuento “De bruces” demuestra ahora que lo has comprendido.

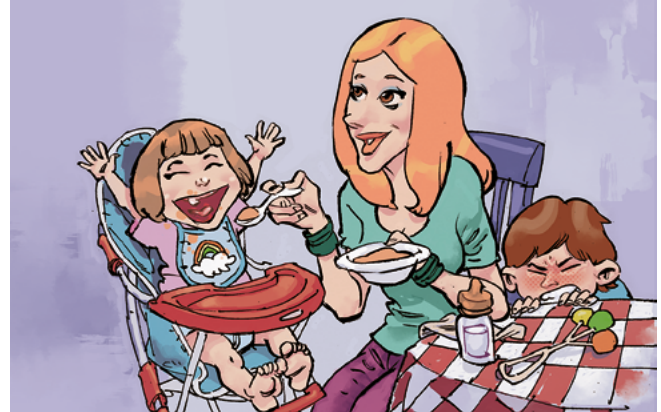

● Primero responde con verdadero (V) o falso (F) en las siguientes afirmaciones:

- Cuando nace Pilar, sus padres comienzan a prestar más atención a Pedro. \_\_\_\_\_
- A Pedro le encantan los libros de aventuras, de monstruos y del espacio. \_\_\_\_\_
- De pequeño, Rüdiger es el juguete-amigo preferido de Pedro. \_\_\_\_\_
- Pedro quiere enseñar a Pilar a montar en bici. \_\_\_\_\_
- A la mamá de Pedro no le parece importante usar el transporte público. \_\_\_\_\_
- Los comportamientos de Pedro en la calle, con su pandilla, son contrarios a los consejos de su juguete-amigo. \_\_\_\_\_
- Pedro se muestra encantado de que su hermana pueda jugar con su juguete-amigo. \_\_\_\_\_

● Ahora contesta a las siguientes preguntas:

1. ¿Qué es lo que peor lleva Pedro de su hermana?
2. Según los padres de Pedro, ¿qué es un “ciudadano modelo”? ¿Consideras que ellos siempre son “ciudadanos modelo” para Pedro? ¿Por qué?
3. ¿Cuál es el motivo por el que Pedro y su familia no pueden caminar por la acera?
4. Explica a qué se refiere el cuento cuando dice: “Es curioso lo claro que se ve todo cuando le está pasando a otra persona y lo ciegos que estamos ante la misma realidad si la vivimos nosotros mismos. No somos capaces de verla hasta que nos damos de bruces con ella”.
5. ¿Por qué dice Pedro que debemos cruzar por las esquinas cuando no hay paso de peatones?
6. ¿Por qué un policía municipal llama la atención a Pedro?

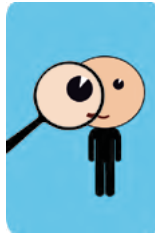

## ACTIVIDAD 2

### El peatón

Cuando caminaban por las calles, Pedro pensaba que, por llevar carro o cochecito, sus padres y su hermana dejaban de ser peatones y pasaban a ser conductores. Sin embargo, este no era el caso.



*¿Sabías qué?*

Un peatón es la persona que circula a pie por la vía pública. Se consideran peatones:

- Una persona que empuja o arrastra un coche de niño.
- Una persona que va en silla de ruedas y también la que le ayuda o empuja.
- Una persona que circula a pie con una bicicleta o un vehículo de dos ruedas.
- Una persona que va en patinete por la acera.

- Una vez que ya sabes quién es considerado peatón en una vía pública utiliza tus conocimientos para identificar en la siguiente imagen a todos los peatones. Rodea con un círculo cada uno de ellos.

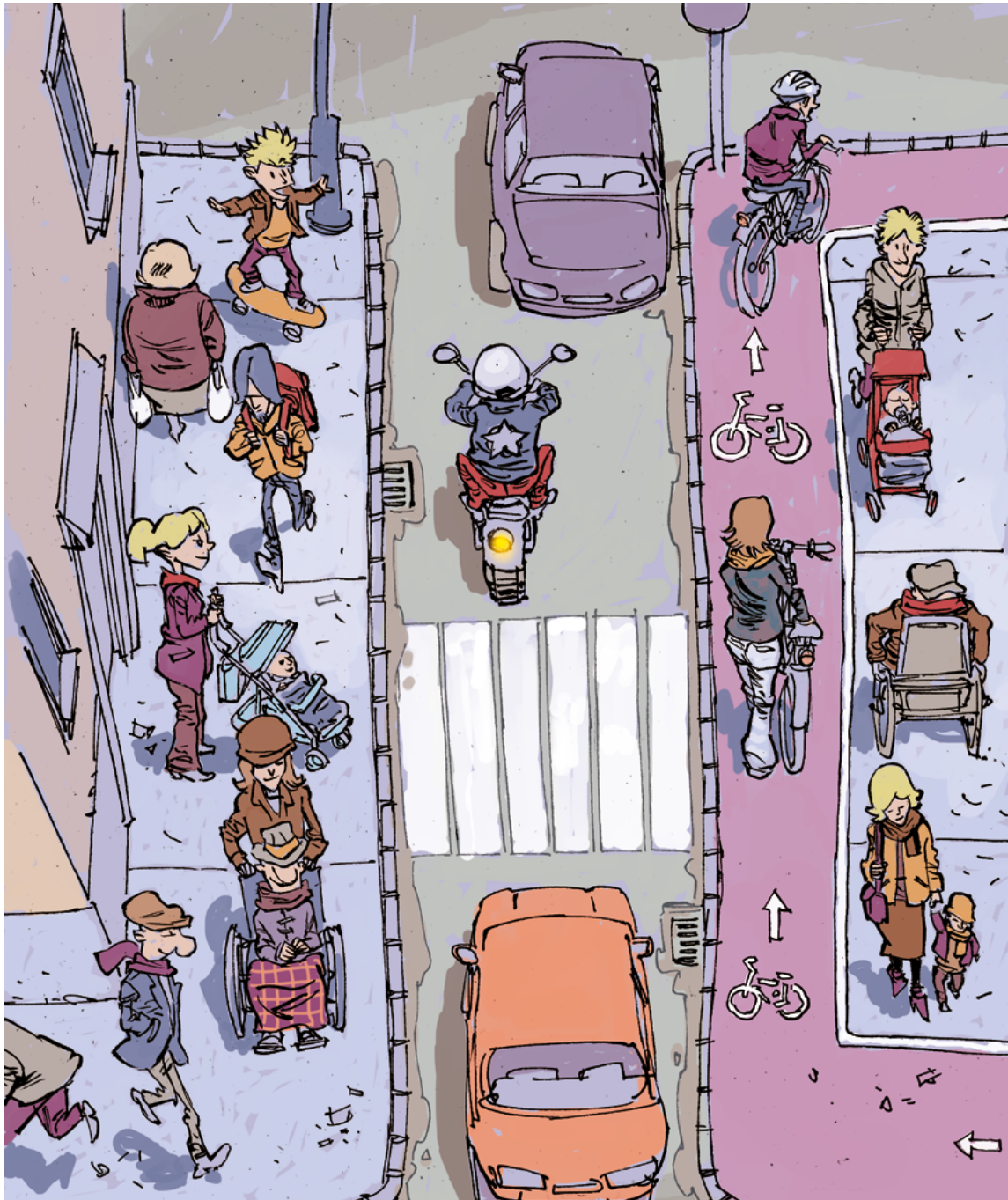

¿Cuál de los peatones piensas que está cometiendo una infracción? ¿Por qué?



## ACTIVIDAD 3

### Comportamientos del peatón

Al principio, Pedro toma muy en serio las lecciones de su amigo Rüdiger. Sin embargo, conforme va creciendo, sus actitudes como peatón, también en compañía de sus amigos, dejan de ser las más adecuadas: no cuida los espacios públicos, actúa de forma irrespetuosa hacia los demás usuarios de la calle, etc.



- Identifica en el cuento cuatro de estos comportamientos incorrectos, ya sean de Pedro o de sus amigos. Escribe cada uno de ellos:

1.

2.

3.

4.



- Trata de identificar ahora las actitudes incorrectas de los ciudadanos que aparecen en la siguiente imagen. Rodea con un círculo a cada una de estas personas que no saben comportarse en la vía pública.





## ACTIVIDAD 4

### La circulación del peatón: aceras y cruces

Ser un “ciudadano ejemplar” no solo implica comportarse de forma responsable. Supone también, como dice la mamá de Pedro, saber desenvolverse o moverse de forma correcta por las calles, tanto en las aceras como en los cruces.



#### ¿Sabías qué?

Cuando circulemos como peatón en poblado, debemos hacerlo siempre por la acera, sin caminar cerca del bordillo o invadir la calzada.

No haremos carreras que puedan molestar a los demás peatones ni nos detendremos impidiendo el paso a los demás.

En el caso de que no existan aceras o zonas peatonales, debemos caminar lo más próximo posible a los edificios, prestando la máxima atención a los vehículos que circulan y, si es posible, de cara a ellos para ver cómo se acercan.

Si llevamos perro, este ha de ir atado, y debemos recoger sus excrementos.



- Ya sabes cómo circular por las aceras. Ahora, y si eres capaz de completar adecuadamente el siguiente texto con la información que aparece en el cuento, descubrirás también cómo cruzar cuando necesites hacerlo.

Siempre que vayamos a cruzar debemos mirar a ambos lados. Primero a la \_\_\_\_\_ y después a la \_\_\_\_\_.

Si existe paso de \_\_\_\_\_ y \_\_\_\_\_, esperaremos en la \_\_\_\_\_ a que se ilumine el hombrecito o muñeco de color \_\_\_\_\_. Si el hombrecito parpadea \_\_\_\_\_ al siguiente turno.

Si no existe paso de \_\_\_\_\_, cruzaremos por las \_\_\_\_\_, en línea \_\_\_\_\_, con paso rápido pero sin \_\_\_\_\_.



- Ya sabes cómo circular por las aceras. Ahora, y si eres capaz de completar adecuadamente el siguiente texto con la información que aparece en el cuento, descubrirás también cómo cruzar cuando necesites hacerlo.

#### SITUACIÓN:

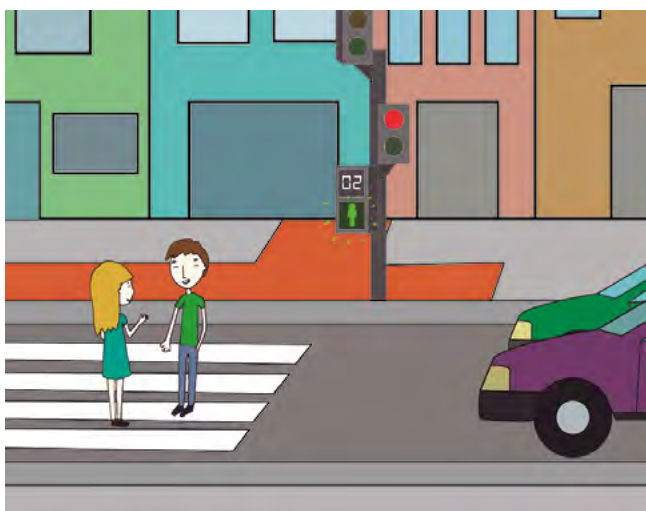

#### IMPRUDENCIA:

Dos personas se han parado para hablar en medio de un paso de peatones y el muñeco en verde del semáforo parpadea a punto de cambiar.

#### CONSECUENCIAS

Cuando el semáforo cambie y los coches reanuden su marcha los dos peatones corren el riesgo de ser atropellados.

SITUACIÓN:

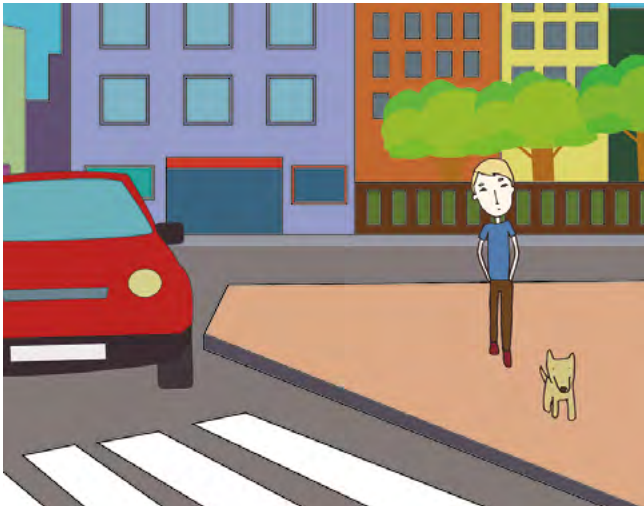

IMPRUDENCIA:

---

---

---

CONSECUENCIAS:

---

---

---

SITUACIÓN:



IMPRUDENCIA:

---

---

---

CONSECUENCIAS:

---

---

---

SITUACIÓN:

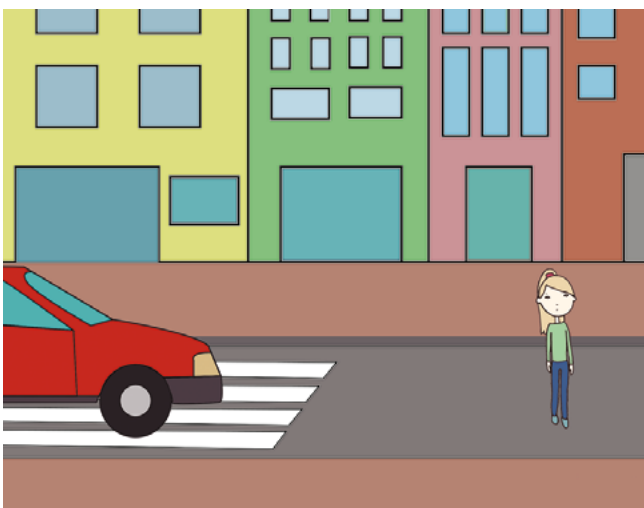

IMPRUDENCIA:

---

---

---

CONSECUENCIAS:

---

---

---

SITUACIÓN:



IMPRUDENCIA:

---

---

---

CONSECUENCIAS

---

---

---

SITUACIÓN:



IMPRUDENCIA:

---

---

---

CONSECUENCIAS:

---

---

---

SITUACIÓN:

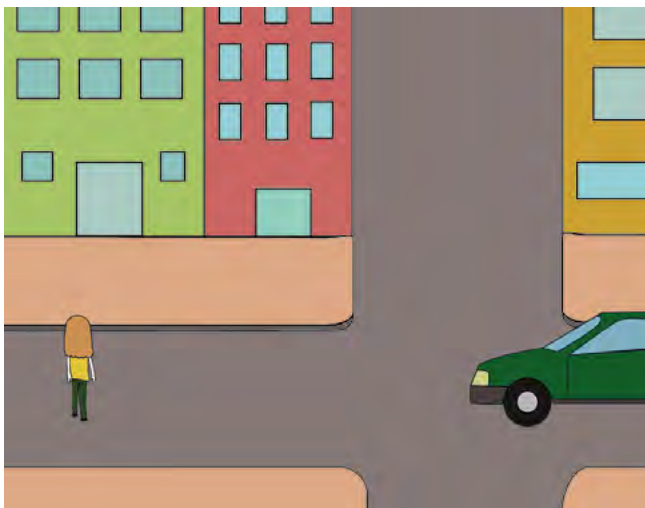

IMPRUDENCIA:

---

---

---

CONSECUENCIAS:

---

---

---



## ACTIVIDAD 5

### La circulación del peatón: cruces

Cuando Pedro salía a la calle, observaba que todo era un caos, pues la gente no sabía “desenvolverse” por su ciudad.

¿Piensas que donde vives ocurre lo mismo? Para comprobarlo te proponemos llevar a cabo una investigación con ayuda de tus familiares o amigos.



1. Observa y registra las conductas de, al menos, cincuenta peatones de tu pueblo o ciudad ante el cruce de un paso de cebra regulado por semáforo.

Para llevar a cabo tu registro debes anotar:

- La cantidad de peatones que cruzan correctamente.
- La cantidad de peatones que cruzan con el muñeco del semáforo de peatones en rojo.
- La cantidad de peatones que cruzan con el muñeco del semáforo de peatones parpadeando.
- La cantidad de peatones que cruzan fuera del paso de peatones.
- La cantidad de peatones que muestran otra conducta incorrecta diferente a las anteriores (Ejemplo: el que cruza tras haber esperado en la calzada).

2. Refleja los resultados obtenidos en esta tabla:

	Cruzan correctamente	Cruzan con el muñeco rojo	Cruzan con el muñeco parpadeando	Cruzan fuera del paso	Otras conductas incorrectas	TOTAL
PEATONES						

3. Completa la siguiente gráfica reflejando mediante barras de colores los resultados obtenidos.



4. Reflexiona a partir de lo que muestra tu investigación.

- ¿La gente de tu ciudad o pueblo se desenvuelve correctamente? ¿Por qué?

- ¿Qué tipo de conductas recuerdas haber observado en aquellos peatones pertenecientes al grupo de “otras conductas”?



## ACTIVIDAD 6

### El transporte público I

Utilizar el transporte público es fundamental para la madre de Pedro y Pilar, quien trata de hacer ver a sus hijos la necesidad de reducir el número de coches en las calles.



- Para que tú también valores la importancia del transporte público te proponemos la siguiente actividad:

1. Realiza en el espacio reservado para ello un dibujo de una calle cualquiera. Puede ser una que conozcas perfectamente, con sus aceras, la calzada, los comercios, las casa, etc.

2. Después dibuja ocupando uno de los dos sentidos de la calzada un autobús urbano lleno de gente. Decora el autobús como más te guste, puede ser el que habitualmente usas tú.

3. Por último, dibuja en dirección contraria y utilizando su propio coche a cada una de esas personas que están dentro del autobús

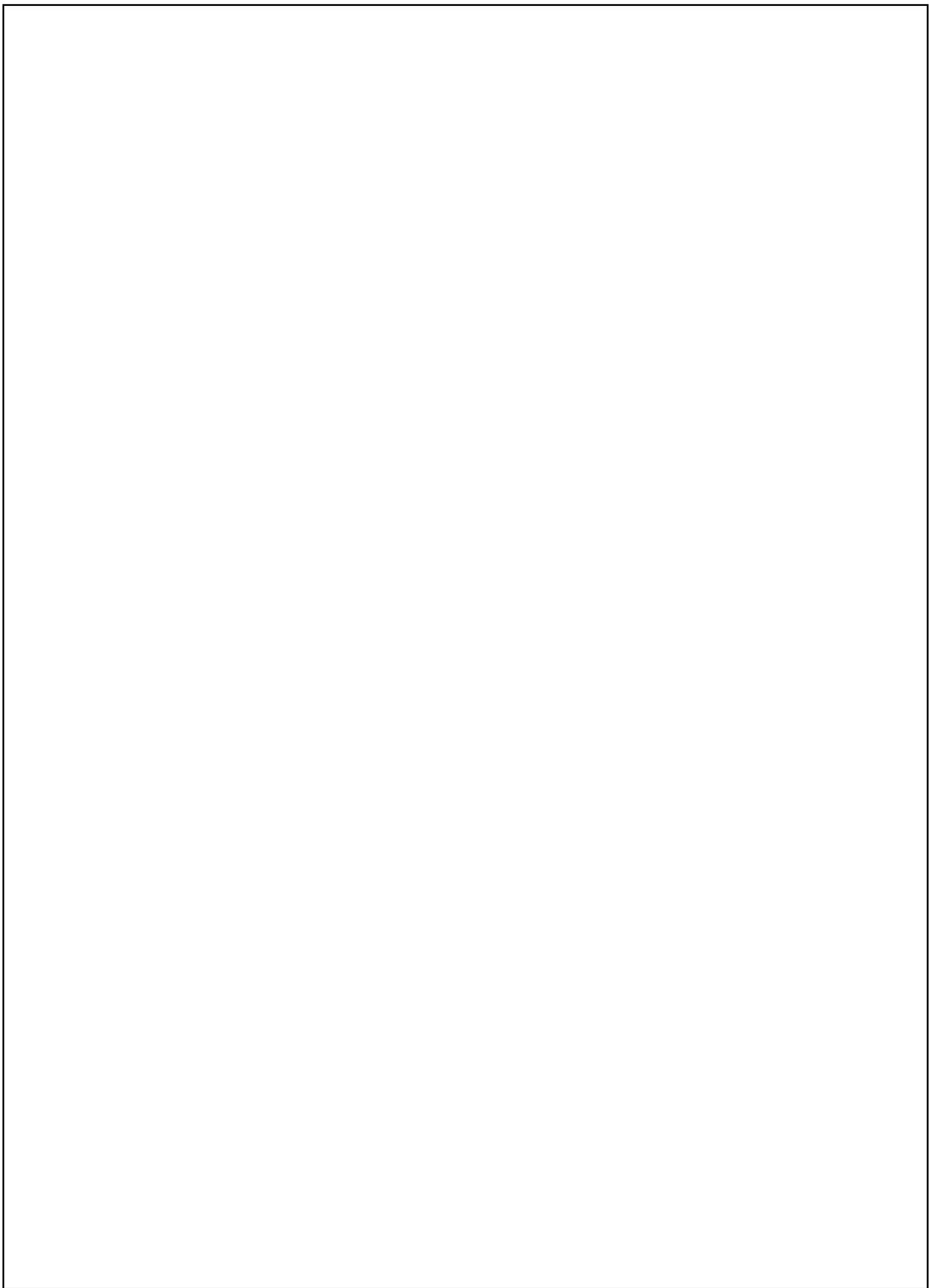

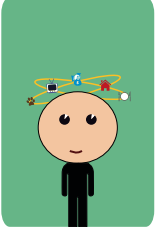

● Ahora reflexiona y responde:

1. ¿Por qué se llenan de coches las calles de nuestras ciudades y pueblos?
2. ¿Cuántas personas van dentro de cada coche normalmente?
3. ¿Con cuál de las dos formas de transporte que has dibujado crees que se contamina más? ¿Por qué?
4. ¿Qué idea te sugiere tu dibujo?
5. ¿En cuál de las dos direcciones te gustaría estar circulando?



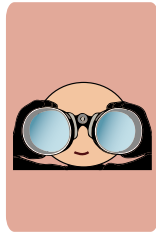

# ACTIVIDAD 7

## El transporte público II

Ya conoces la verdadera importancia de usar el transporte público. Ahora bien, ¿sabrías utilizarlo?

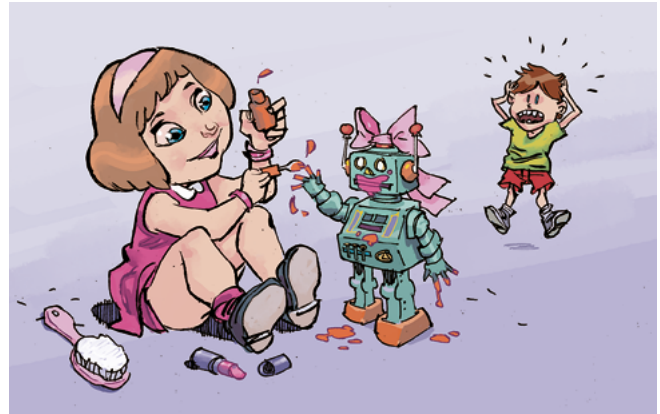

- Imagina que viajas por Madrid compartiendo autobús con Pedro, Pilar y sus padres. Su destino es el parque de atracciones. Sin embargo, no saben muy bien cómo llegar hasta él, pues mientras circulan por la calle Alcalá ojean el plano de autobuses urbanos una y otra vez sin llegar a ponerse de acuerdo. Observa su plano.

LÍNEA	2
LÍNEA	3
LÍNEA	19
LÍNEA	21
LÍNEA	33
LÍNEA	7
LÍNEA	53
LÍNEA	148

 PARADA COMPARTIDA POR AUTOBUSES DE VARIAS LÍNEAS

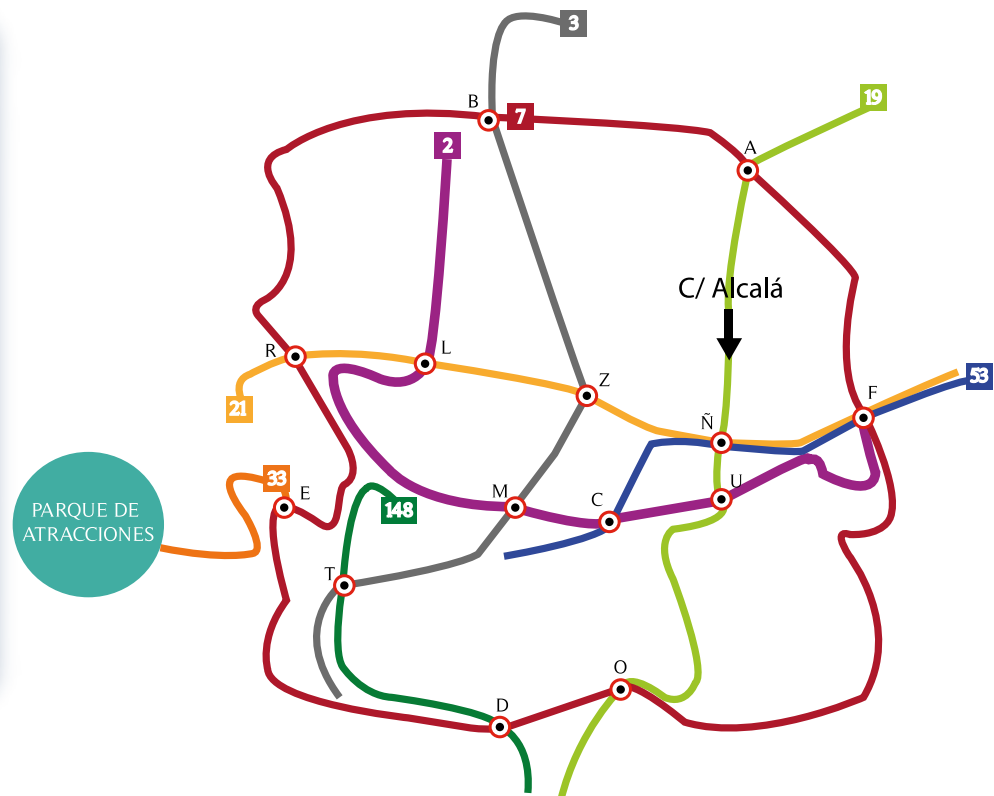







## ACTIVIDAD 8

### Educa a tu perro

Como hemos leído en “De bruces”, ignorar las pautas relacionadas con los perros resulta molesto para todos, también para Pedro. Cada día se cruzaba con personas que llevaban sueltos a sus enormes perros, dejando cacas por todas partes. Incluso, un día, uno de ellos tiró al suelo a Pimientos, lo que desató el enfado de su hermano. En la actividad 4 hemos recordado que si circulamos por las calles con nuestro perro este ha de ir atado.



### ¿Sabías qué?

En muchas ciudades y pueblos se crean espacios para que los perros puedan pasear sueltos, aunque siempre vigilados por sus dueños, los cuales tienen la obligación de recoger los excrementos de los canes. Son espacios totalmente acondicionados para acoger la presencia de estos animales.

- Imagina que el ayuntamiento de tu pueblo o ciudad desea crear una zona habilitada para el paseo y esparcimiento de perros en libertad. Para acondicionar este espacio realizan un concurso en el que los habitantes de la localidad puedan presentar sus propuestas.

¿Cuál sería tu propuesta? Trata de dibujarla a continuación. Ten en cuenta que en estos espacios deben existir elementos como:

**-Bebedores para perros.**

**-Dispensadores de bolsas para recoger los excrementos.**

**-Papeleras para depositar los excrementos.**

**-Zonas de juego.**

Además de esto, puedes incluir aquello que consideres conveniente.

Presenta después tu propuesta a tus compañeros.





## ACTIVIDAD 9

### Uso de la bicicleta en la ciudad

Pedro aprende a montar en bici, con mucho esfuerzo, para dejar de ir andando con Pimientos hasta la charca en la que jugaban sus amigos. Después, se le plantea el reto de aprender a desenvolverse en bicicleta por las calles de Madrid, una tarea no demasiado fácil, incluso con la ayuda de Rüdiger, debido a la multitud de peligros u obstáculos que el ciclista debe sortear.



- Señala 5 peligros que Pedro encuentra cuando circula en bicicleta por la ciudad. Por supuesto, tú también debes tenerlos en cuenta siempre que montes en bici en tu pueblo o ciudad.

1. \_\_\_\_\_
2. \_\_\_\_\_
3. \_\_\_\_\_
4. \_\_\_\_\_
5. \_\_\_\_\_

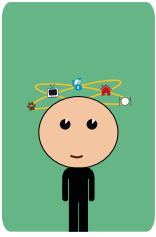

- A pesar de los peligros que has indicado, la bicicleta es un medio de transporte que, como el transporte público, ofrece múltiples ventajas a la hora de circular por la ciudad. Participa en un debate en clase para encontrar y analizar esas ventajas. A continuación, anota cada una de ellas.

VENTAJAS DE USAR LA BICICLETA EN LA CIUDAD	
■	_____
■	_____
■	_____
■	_____
■	_____
■	_____



# ACTIVIDAD 10

## Ampliación. Las señales del peatón

En las actividades 4 y 5 has aprendido a circular como peatón. Circular como peatón implica respetar y cumplir, no solo lo indicado por los semáforos, sino también por los agentes y señales de tráfico.



- Investiga y trata de explicar lo que este agente de tráfico indica al peatón.



---

---

---





---

---

---

## ¿Sabías qué?

Las señales de tráfico verticales que encontramos por la calle presentan diversas formas:

- Señales de prohibición: son redondas con el borde en rojo y prohíben el paso a partir del lugar en que estén situadas.
- Señales de obligación: son redondas de color azul con el borde blanco y señalan una forma de circulación obligatoria.
- Señales de indicación: son cuadradas y de color azul y facilitan al usuario de la vía ciertas informaciones que puedan serles de utilidad.
- Señales de peligro: son triangulares con el borde en rojo e indican la proximidad y naturaleza de un peligro.

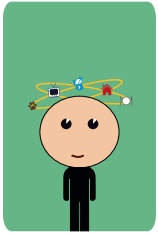

- Las siguientes imágenes muestran el interior de distintas señales verticales que debe tener en cuenta el peatón. Enmárcalas con un cuadro o rectángulo azul (indicación); con un triángulo rojo (peligro); o rodéalas con un círculo rojo (prohibición), o azul (obligación), según corresponda en cada caso. A continuación escribe su significado. Si necesitas ayuda, puedes preguntar a tus padres, tíos, tías o hacer uso de las nuevas tecnologías.



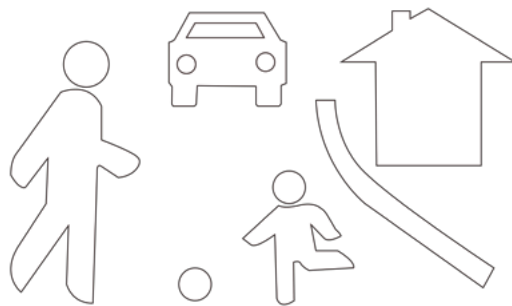









Sigue aprendiendo  
con nosotros.  
¡Descúbrelo aquí!

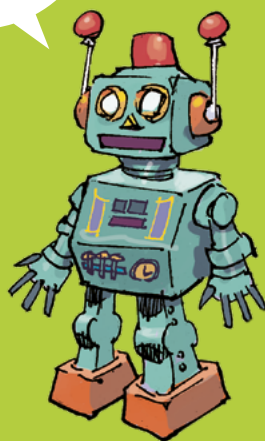

[www.fundacionmapfre.org](http://www.fundacionmapfre.org)